

N/Réf. - RE/FV

Cher(e) Collègue,

Je vous prie de bien vouloir assister à la réunion du conseil municipal qui aura lieu le jeudi 11 avril 2024 à 19 heures, salle de la Briqueterie à l'éco-parc du Barœul (accès par le 9 rue du Barœul), afin de délibérer sur l'ordre du jour que vous voudrez bien trouver ci-joint.

Je vous prie d'agréer, cher(e) Collègue, l'expression de mes sentiments distingués.



Rudy ELEGEEEST  
Maire de Mons en Barœul  
Conseiller au bureau  
de la Métropole Européenne de Lille

## ORDRE DU JOUR

### **1 – FINANCES**

1/1 – Reprise anticipée et affectation des résultats estimés de l'exercice 2023 au Budget Primitif 2024 – Budget principal et budget annexe Gestion du patrimoine locatif

1/2 – Adoption du Budget Primitif 2024 – Budget principal et budget annexe Gestion du patrimoine locatif

1/3 – Fixation des taux de la fiscalité directe locale 2024

1/4 – Versement d'une subvention du budget principal au budget annexe Gestion du patrimoine locatif

### **2 – POLITIQUE DE LA VILLE – RENOUVELLEMENT URBAIN**

2/1 – Validation de la programmation 2024 du Contrat de Ville

### **3 – URBANISME – DÉVELOPPEMENT ÉCONOMIQUE**

3/1 – Cession de foncier communal dans le cadre de la réhabilitation de l'immeuble situé 40-42 rue Faidherbe – Parcelle AK74p

### **5 – PERSONNEL**

5/1 – Création d'emplois au tableau des effectifs

### **8 – SPORTS – JEUNESSE – VIE ASSOCIATIVE**

8/1 – Attribution des subventions annuelles 2024 aux associations culturelles, éducatives et caritatives

8/2 – Attribution des subventions annuelles 2024 aux associations sportives

### **9 – MUSIQUE – CULTURE**

9/1 – Attribution des subventions annuelles 2024 dans le cadre de projets ou équipements culturels

### **15 – INFORMATION DU CONSEIL MUNICIPAL**

Décisions prises en application de la délibération n° 7 du 28 mai 2020 donnant délégations du conseil municipal au Maire au titre des articles L.2122-22 et L.2122-23 du code général des collectivités territoriales

### **QUESTIONS DIVERSES**

Hôtel de Ville

27 avenue Robert Schuman

CS70370

59370 Mons en Barœul

☎ 03 20 61 78 90

✉ [mairie@ville-mons-en-baroeul.fr](mailto:mairie@ville-mons-en-baroeul.fr)

CONSEIL MUNICIPAL  
SÉANCE DU 11 AVRIL 2024

1/1 – REPRISE ANTICIPÉE ET AFFECTATION DES RÉSULTATS ESTIMÉS  
DE L'EXERCICE 2023 AU BUDGET PRIMITIF 2024 – BUDGET PRINCIPAL  
ET BUDGET ANNEXE GESTION DU PATRIMOINE LOCATIF

Les résultats de l'exécution budgétaire sont affectés par le conseil municipal après constatation des résultats définitifs lors du vote du compte administratif et du compte de gestion, ou du compte financier unique.

Toutefois, l'article L2311-5 du Code Général des Collectivités Territoriales dispose que, s'il est possible d'estimer ces résultats à l'issue de la journée complémentaire, le conseil municipal peut procéder à la reprise anticipée des résultats au titre de l'exercice clos avant l'adoption du Compte Administratif.

Les résultats de la section de fonctionnement, le besoin de financement de la section d'investissement ainsi que la prévision d'affectation sont alors inscrits par anticipation au Budget Primitif 2024. Si le compte administratif vient à faire apparaître une différence avec les montants reportés par anticipation, le conseil municipal doit procéder à une régularisation et à la reprise des écarts dans la plus proche décision budgétaire suivant le vote du Compte Administratif.

La reprise anticipée des résultats estimés 2023 se décompose de la façon suivante :

**A – BUDGET PRINCIPAL**

<b>DETERMINATION DU RESULTAT DE FONCTIONNEMENT</b>	
Recettes de fonctionnement	28 259 234,28
Dépenses de fonctionnement	24 321 654,49
<b>Résultat de fonctionnement 2023</b>	<b>3 937 579,79</b>
Résultat de fonctionnement antérieur reporté	3 977 064,19
<b>Résultat de fonctionnement à affecter</b>	<b>7 914 643,98</b>

<b>DETERMINATION DU RESULTAT D'INVESTISSEMENT</b>	
Recettes d'investissement	3 320 432,04
Dépenses d'investissement (hors reports)	6 763 737,31
<b>Résultat d'investissement 2023</b>	<b>- 3 443 305,27</b>
Excédents de fonctionnement capitalisés	3 697 153,04
Résultat d'investissement antérieur reporté	- 2 136 605,68
<b>Résultat d'investissement à affecter (hors reports)</b>	<b>- 1 882 757,91</b>
Solde des reports d'investissement 2023	- 2 009 108,25
<b>Besoin en financement de la section d'investissement 2023</b>	<b>- 3 891 866,16</b>

<b>Résultat de fonctionnement à affecter</b>	<b>7 914 643,98</b>
<b>Besoin en financement de la section d'investissement 2023</b>	<b>3 891 866,16</b>
<b>Excédent de fonctionnement (au compte 002)</b>	<b>4 022 777,82</b>

Il est proposé au conseil municipal d'approuver la reprise anticipée des résultats estimés de l'exercice 2023 pour le budget principal selon les éléments indiqués ci-avant, et de les affecter de façon prévisionnelle de la manière suivante :

- affecter une part de l'excédent de fonctionnement (3 891 866,16 €) au compte 1068 en section d'investissement (recettes) du budget 2024, de manière à couvrir le besoin de financement de la section d'investissement 2023, y compris les restes à réaliser 2023,
- affecter le solde de l'excédent de fonctionnement (4 022 777,82 €) au compte 002 en section de fonctionnement (recettes) du budget 2024,
- affecter le déficit d'investissement (- 1 882 757,91 €) au compte 001 en section d'investissement (dépenses) du budget 2024.

## B – BUDGET ANNEXE GESTION DU PATRIMOINE LOCATIF

DETERMINATION DU RESULTAT DE FONCTIONNEMENT	
Recettes de fonctionnement	168 666,87
Dépenses de fonctionnement	262 073,17
<b>Résultat de fonctionnement 2023</b>	- 93 406,30
Résultat de fonctionnement antérieur reporté	- 9 835,75
<b>Résultat de fonctionnement à affecter</b>	- <b>103 242,05</b>

DETERMINATION DU RESULTAT D'INVESTISSEMENT	
Recettes d'investissement	61 452,00
Dépenses d'investissement (hors reports)	13 888,13
<b>Résultat d'investissement 2023</b>	47 563,87
Résultat d'investissement antérieur reporté	39 136,14
<b>Résultat d'investissement à affecter (hors reports)</b>	<b>86 700,01</b>
Solde des reports d'investissement 2023	- 7 610,36
<b>Besoin en financement de la section d'investissement 2023</b>	<b>79 089,65</b>

<b>Résultat de fonctionnement à affecter</b>	- <b>103 242,05</b>
<b>Besoin en financement de la section d'investissement 2023</b>	<b>0,00</b>
<b>Déficit de fonctionnement (au compte 002)</b>	- <b>103 242,05</b>

Il est proposé au conseil municipal d'approuver la reprise anticipée des résultats estimés de l'exercice 2023 pour le budget annexe Gestion du patrimoine locatif selon les éléments indiqués ci-avant, et de les affecter de façon prévisionnelle de la manière suivante :

- affecter le déficit de fonctionnement (- 103 242,05 €) au compte 002 en section de fonctionnement (dépenses) du budget 2024,
- affecter l'excédent d'investissement (71 479,29 €) au compte 001 en section d'investissement (recettes) du budget 2024.

CONSEIL MUNICIPAL  
SÉANCE DU 11 AVRIL 2024

1/2 – ADOPTION DU BUDGET PRIMITIF 2024 – BUDGET PRINCIPAL ET BUDGET ANNEXE GESTION DU PATRIMOINE LOCATIF

Conformément aux dispositions de l'article L2312-1 du Code Général des Collectivités Territoriales, le budget de la commune est proposé par le Maire et voté par le conseil municipal.

Le Budget Primitif 2024 s'établit avant approbation du Compte de Gestion et du Compte Administratif 2023, avec reprise anticipée et affectation des résultats estimés de l'exercice 2023.

Pour la première fois, le budget principal est établi conformément à la nomenclature M57. Le budget annexe Gestion du patrimoine locatif reste établi pour sa part conformément à la nomenclature M4.

La commission des finances, du personnel, de la communication, de la démocratie participative et de l'e-administration s'est réunie le 5 avril 2024 afin d'étudier le projet de Budget Primitif.

## A – BUDGET PRINCIPAL

Le montant total des dépenses et des recettes s'équilibre à hauteur de :

- 35 641 705,82 € en section de fonctionnement,
- 17 973 154,07 € en section d'investissement.

La section de fonctionnement du Budget Primitif 2024 du budget principal s'établit conformément aux inscriptions suivantes :

OPERATIONS	CHAPITRES	DEPENSES (€)	RECETTES (€)
Opérations réelles	930 à 939 Charges et produits ventilés	25 636 896,91	7 564 028,00
	940 et 941 Impôts et taxes		12 139 445,00
	942 Dotations et participations		11 911 455,00
	943 Opérations financières		3 000,00
	<b>Total opérations réelles de l'exercice</b>		<b>25 636 896,91</b>
Opérations d'ordre	946 Transferts entre les sections	495 000,00	1 000,00
	953 Virement à la section d'investissement	9 509 808,91	
<b>Total opérations de l'exercice</b>		<b>35 641 705,82</b>	<b>31 618 928,00</b>
Résultats antérieurs	002 Résultat de fonctionnement reporté		4 022 777,82
<b>TOTAL SECTION DE FONCTIONNEMENT</b>		<b>35 641 705,82</b>	<b>35 641 705,82</b>

La section d'investissement du Budget Primitif 2024 du budget principal s'établit conformément aux inscriptions suivantes :

OPERATIONS	CHAPITRES	DEPENSES (€)	RECETTES (€)
Opérations réelles	900 à 909 Dépenses et recettes ventilées	16 020 514,16	2 609 890,00
	922 Dotations et participations (sauf 1068)		1 017 707,00
	954 Produits des cessions d'immobilisations		380 000,00
	<b>Total opérations réelles de l'exercice</b>	<b>16 020 514,16</b>	<b>4 007 597,00</b>
Opérations d'ordre	925 Opérations patrimoniales	68 882,00	68 882,00
	926 Transferts entre les sections	1 000,00	495 000,00
	951 Virement de la section de fonctionnement		9 509 808,91
<b>Total opérations de l'exercice</b>		<b>16 090 396,16</b>	<b>14 081 287,91</b>
Résultats antérieurs	001 Résultat d'investissement reporté	1 882 757,91	
	922 (1068) Excédents de fonctionnement capitalisés		3 891 866,16
<b>TOTAL SECTION D'INVESTISSEMENT</b>		<b>17 973 154,07</b>	<b>17 973 154,07</b>

## B – BUDGET ANNEXE GESTION DU PATRIMOINE LOCATIF

La section de fonctionnement du Budget Primitif 2024 du budget annexe s'établit conformément aux inscriptions suivantes :

OPERATIONS	CHAPITRES	DEPENSES (€)	RECETTES (€)
Opérations réelles	011 Charges à caractère général	199 393,00	
	65 Autres charges de gestion courante	200,00	
	67 Charges exceptionnelles	500,00	
	70 Ventes de produits fabriqués prestations		165 822,00
	75 Autres produits de gestion courantes		36 000,00
	77 Produits exceptionnels		181 653,91
	<b>Total opérations réelles de l'exercice</b>	<b>200 093,00</b>	<b>383 475,91</b>
Opérations d'ordre	042 Transferts entre sections (amortissements)	77 528,82	3 000,00
Résultats antérieurs	002 Résultat de fonctionnement reporté	103 242,05	
<b>TOTAL SECTION DE FONCTIONNEMENT</b>		<b>380 863,87</b>	<b>386 475,91</b>
		<b>+ 5 612,04</b>	

La section d'investissement du Budget Primitif 2024 du budget annexe s'établit conformément aux inscriptions suivantes :

OPERATIONS	CHAPITRES	DEPENSES (€)	RECETTES (€)
Opérations réelles	16 Emprunts et dettes assimilés	2 500,00	2 500,00
	21 Immobilisations corporelles	40 500,00	
	<b>Total opérations réelles de l'exercice</b>	<b>43 000,00</b>	<b>2 500,00</b>
Opérations d'ordre	040 Transferts entre sections	3 000,00	77 528,82
<b>Total opérations de l'exercice</b>		<b>46 000,00</b>	<b>80 028,82</b>
Reports	Reports N-1	7 610,36	
Résultats antérieurs	001 Résultat d'investissement reporté		79 089,65
<b>TOTAL SECTION D'INVESTISSEMENT</b>		<b>53 610,36</b>	<b>159 118,47</b>
		<b>+ 105 508,11</b>	

Il est proposé au conseil municipal d'adopter le Budget Primitif 2024 de la Ville, pour son budget principal et son budget annexe Gestion du patrimoine locatif, tels qu'ils sont présentés ci-dessus et tels qu'ils sont précisés dans le rapport et la maquette budgétaire joints en annexes.



# **Rapport sur le Budget Primitif 2024**

Ville de Mons en Barœul



# Sommaire

---

<b>PARTIE 1 – BUDGET PRINCIPAL</b> .....	3
<b>I. LA SECTION DE FONCTIONNEMENT</b> .....	3
<b>A. LES DEPENSES</b> .....	3
1) Les dépenses courantes.....	5
2) Les dépenses exceptionnelles.....	8
<b>B. LES RECETTES</b> .....	8
1) Les recettes courantes.....	8
2) Les recettes exceptionnelles.....	11
<b>C. BILAN DE LA SECTION DE FONCTIONNEMENT</b> .....	12
<b>II. LA SECTION D'INVESTISSEMENT</b> .....	13
<b>A. LES DEPENSES</b> .....	13
1) Les travaux de rénovation suite aux sinistres de juin 2023.....	14
2) Les travaux relevant du programme d'équipement .....	14
3) Les travaux relevant du programme de maintenance .....	15
<b>B. LES RECETTES</b> .....	15
1) Les co-financements par projet .....	15
2) Les autres recettes d'investissement.....	16
<b>C. BILAN DE LA SECTION D'INVESTISSEMENT</b> .....	16
<b>III. BILAN GLOBAL</b> .....	17
<b>PARTIE 2 – BUDGET ANNEXE GESTION DU PATRIMOINE LOCATIF</b> .....	18
<b>I. LA SECTION DE FONCTIONNEMENT</b> .....	18
<b>A. LES DEPENSES</b> .....	18
<b>B. LES RECETTES</b> .....	19
<b>II. LA SECTION D'INVESTISSEMENT</b> .....	19
<b>A. LES DEPENSES</b> .....	20
<b>B. LES RECETTES</b> .....	20

# PARTIE 1 – BUDGET PRINCIPAL

---

Le Budget Primitif (BP) est établi sur la base des estimations faites des ressources fiscales, des participations des différents partenaires pour la mise en œuvre des actions municipales, des recettes de la tarification des services aux usagers et des dotations que la Ville de Mons en Barœul percevra compte tenu des dispositions contenues dans la loi de finances pour 2024 et des notifications déjà reçues.

Le Compte Administratif (CA) pour l'année 2023 ne sera adopté que lors de la prochaine séance du conseil municipal, courant juin 2024. Dès lors et dans cette attente, ce budget 2024 s'appuie lors de son adoption sur la reprise anticipée et l'affectation des résultats estimés de l'exercice 2023.

**A noter :** Le Budget Primitif pour l'exercice 2024 est le premier budget adopté par la Ville de Mons en Barœul en application de la nouvelle nomenclature M57. Dans ce contexte, les comparaisons entre exercices sont rendues plus délicates par la nécessaire transposition entre le plan de comptes M14 précédemment applicable et le plan de comptes M57 entré en vigueur depuis le 1<sup>er</sup> janvier 2024. Le présent rapport essaie, autant que possible, de permettre ces comparaisons. Elles demeurent néanmoins soumises à de nécessaires précautions d'interprétation quant au périmètre exact des fonctions et chapitres.

## I. LA SECTION DE FONCTIONNEMENT

Les prévisions de dépenses réelles de fonctionnement s'élèvent au BP 2024 à **25,64 M€** (+5,87 % par rapport au BP 2023).

Les recettes réelles de fonctionnement, hors reprise de l'excédent cumulé antérieur, s'élèvent à **31,62 M€** (+13,53 % par rapport au BP 2023).

Rappelons qu'en 2023, trois Décisions Modificatives sont intervenues postérieurement au vote du Budget Primitif, afin d'inscrire dans la section de fonctionnement de l'exercice des dépenses réelles cumulées supplémentaires à hauteur de 347 K€ et des recettes réelles cumulées supplémentaires à hauteur de 572 K€. Ces montants ne sont pas intégrés aux comparatifs suivants.

### A. LES DEPENSES

Les évolutions prévisionnelles de BP à BP peuvent être synthétisées par articles et chapitres fonctionnels de la manière suivante :

## EVOLUTION DES DEPENSES DE FONCTIONNEMENT

Chap M57	Chap M14* à titre indicatif	Intitulé (M57)	CA 2022*	BP 2023*	BP 2024
93020	92020	ADMINISTRATION GENERALE DE LA COLLECTIVITE	539 070	503 280	778 762
93022	92023	INFORMATION, COMMUNICATION, PUBLICITE	43 345	95 870	90 083
93023	92024	FETES ET CEREMONIES	40 868	69 800	72 262
93024	92025	AIDE AUX ASSOCIATIONS	616 701	667 906	687 153
93025	92026	CIMETIERES ET POMPES FUNEBRES	4 695	16 750	8 050
93026	92022	ADMINISTRATION GENERALE DE L'ETAT	1 416	2 000	2 000
93031	92021	ASSEMBLEE DELIBERANTE	905	2 100	10 860
		DEPENSES FLUIDES	338 995	322 800	247 400
		DEPENSES RH	3 092 938	3 117 237	3 778 466
<b>930</b>	<b>920</b>	<b>SERVICES GENERAUX</b>	<b>4 678 931</b>	<b>4 797 743</b>	<b>5 675 036</b>
9311	92112	POLICE, SECURITE, JUSTICE	229 135	260 799	247 217
		DEPENSES RH	646 949	679 300	804 286
<b>931</b>	<b>921</b>	<b>SECURITE</b>	<b>876 084</b>	<b>940 099</b>	<b>1 051 503</b>
93213	92213	CLASSES REGROUPEES	499 572	557 214	558 333
93281	92251	HEBERGEMENT ET RESTAURATION SCOLAIRES	546 934	569 900	538 450
93284	92255	CLASSES DE DECOUVERTE	123 667	55 920	90 920
		DEPENSES FLUIDES	570 311	628 500	512 500
		DEPENSES RH	4 027 669	4 275 773	4 472 511
<b>932</b>	<b>922</b>	<b>ENSEIGNEMENT, FORMATION PRO ET APPRENTISSAGE</b>	<b>5 768 153</b>	<b>6 087 307</b>	<b>6 172 714</b>
93311	9233 + 92311	ACTIVITES ARTISTIQUES, ACTIONS ET MANIF. CULTURELLES	107 654	114 780	315 175
93317	92314	CINEMAS ET AUTRES SALLES DE SPECTACLES	240 591	221 970	36 170
93313	92321	BIBLIOTHEQUES, MEDIATHEQUES	62 946	63 820	139 630
93323	92413	PISCINES	150 654	201 050	205 700
93325	92414	AUTRES EQUIPEMENTS SPORTIFS OU LOISIRS	362 196	399 850	426 400
93331	92421	CENTRES DE LOISIRS	312 890	297 700	342 186
93338	92422	AUTRES ACTIVITES POUR LES JEUNES	47 538	43 475	38 548
		DEPENSES FLUIDES	871 989	909 650	809 300
		DEPENSES RH	2 651 994	2 695 449	2 731 935
<b>933</b>	<b>923 + 924</b>	<b>CULTURE, VIE SOCIALE, JEUNESSE, SPORTS ET LOISIRS</b>	<b>4 808 452</b>	<b>4 947 744</b>	<b>5 045 044</b>
93410	9260	SERVICES COMMUNS	720 000	904 400	1 067 500
93421	9263	FAMILLE ET ENFANCE	37 673	58 097	45 659
93422	9264	PETITE ENFANCE	276 486	315 528	275 740
93423	9261	PERSONNES AGEES	106 372	103 560	115 890
		DEPENSES FLUIDES	58 047	66 800	68 600
		DEPENSES RH	3 120 476	3 345 800	3 250 852
<b>934</b>	<b>926</b>	<b>SANTE ET ACTION SOCIALE</b>	<b>4 319 055</b>	<b>4 794 185</b>	<b>4 824 241</b>
93511	92823	ESPACES VERTS URBAINS	172 150	224 600	298 300
93512	92814	ECLAIRAGE PUBLIC	71 139	82 000	60 000
93518	92824	AUTRES ACTIONS D'AMENAGEMENT URBAIN	255 904	270 750	316 417
		DEPENSES FLUIDES			306 150
		DEPENSES RH			1 461 031
<b>935</b>		<b>AMENAGEMENT DES TERRITOIRES ET HABITAT</b>			<b>2 441 898</b>
93722	92813	PROPRETE URBAINE	129 467	162 000	159 000
		DEPENSES FLUIDES	232 131	266 350	
		DEPENSES RH	1 513 316	1 643 520	267 461
<b>937</b>	<b>928</b>	<b>ENVIRONNEMENT</b>	<b>2 373 373</b>	<b>2 649 220</b>	<b>426 461</b>
<b>TOTAL DES DEPENSES DE FONCTIONNEMENT 930 à 937</b>			<b>22 824 047</b>	<b>24 216 298</b>	<b>25 636 897</b>

\* : Il est rappelé que ces données ne peuvent avoir qu'un caractère indicatif, le changement de nomenclature ayant pu modifier certains périmètres des fonctions et chapitres mentionnés.

## 1) Les dépenses courantes

**Les principales évolutions entre le BP 2023 et le BP 2024 correspondent aux postes de dépenses suivants (listés sous leurs intitulés de la nouvelle nomenclature M57) :**

### - 93020 – Administration générale de la collectivité

L'augmentation est essentiellement liée à la hausse de certains prix (prix du papier ou tarifs d'affranchissement par exemple), aux cotisations d'assurance multirisques ou encore au déploiement d'une solution de standard téléphonique transitoire, imposée par le sinistre de juin 2023 et plus onéreuse que la solution précédente.

### - 93024 – Aide aux associations

L'évolution observée entre 2023 et 2024 est avant tout liée à la fluctuation des coûts d'énergie supportés par la Ville pour les salles destinées à l'accueil des activités associatives. L'enveloppe de subvention est quasi-stabilisée entre les deux exercices (revalorisation de +10 K€).

### - 9311 – Police, sécurité, justice

L'évolution observée correspond principalement à des reventilations de lignes précédemment suivies par d'autres services municipaux (maintenance des caméras de vidéosurveillance, gestion des animaux errants), ainsi que le rééquipement des agents de police municipale en petit matériel perdu lors du sinistre et la revalorisation des prix du marché de gardiennage.

### - 93284 – Classes de découverte

Les principales évolutions prévues en 2024 correspondent à un nombre plus important de classes de découverte planifiées par les écoles au cours de l'année scolaire, aux dépenses supplémentaires générées par le dispositif « Notre école, faisons-la ensemble » (couvertes par des recettes équivalentes versées par l'Etat), aux frais liés à la prise en charge de l'ENT et à des frais de transport collectif qui devraient également augmenter.

### - 93311/93317 – Activités artistiques, actions et manifestations culturelles / Cinémas et autres salles de spectacles

Les crédits alloués à ces deux rubriques tiennent compte de l'indisponibilité de la salle Allende, avec divers rachats de petit matériel détruit et des coûts d'organisation de la saison « hors les murs » plus importants (usage de salles non ou peu équipées, renforts occasionnels pour le montage...). A l'inverse, des coûts de maintenance et des dépenses d'énergie sont de facto réduits.

### - 93331 – Centres de loisirs

Les effectifs d'enfants accueillis en ALSH municipaux du mercredi ont augmenté courant 2023 (+20 enfants) et jouent en année pleine sur l'exercice 2024, sans être compensés par une réduction concomitante des séjours jeunesse. Les subventions allouées par la Ville à ses partenaires dans le cadre des accueils associatifs ont également été réévaluées à la hausse.

- 93410 – Services communs (santé et action sociale)

Cette rubrique évolue sensiblement au regard de l'augmentation de la subvention allouée par la Ville au CCAS (+146 K€), afin de réduire le déficit structurel de l'Etablissement d'Hébergement pour Personnes Agées Dépendantes « Les Bruyères ».

- 93423 – Autres actions en faveur des personnes âgées

Une nouvelle augmentation liée à l'inflation persistante est anticipée concernant les dépenses d'animation, d'activités, de festivités à destination des séniors (banquet des aînés, voyages...).

- 93512 – Eclairage public

Une évolution à la baisse est attendue en 2024, qui devrait être encore amplifiée dans les prochaines années, conséquemment au programme de rénovation de l'éclairage public débuté en 2023 et qui permet une économie d'énergie notable par rapport aux anciens dispositifs. On prévoit également une moindre tension sur le prix de l'énergie.

**Les dépenses d'énergie (électricité, gaz, chauffage urbain) :**

Au regard de la détente observée au cours de l'année 2023, mais aussi des nouveaux tarifs dont la Ville bénéficie notamment dans le cadre du groupement de commande UGAP, le BP 2024 anticipe un repli des dépenses d'énergie de 16,57 % en 2024 par rapport à l'inscription prévue au BP 2023. Le niveau de dépenses projeté reste toutefois très largement supérieur à ceux observés antérieurement à la crise énergétique consécutive aux tensions géopolitiques depuis 2022.

**Evolution des dépenses d'énergie en K€**

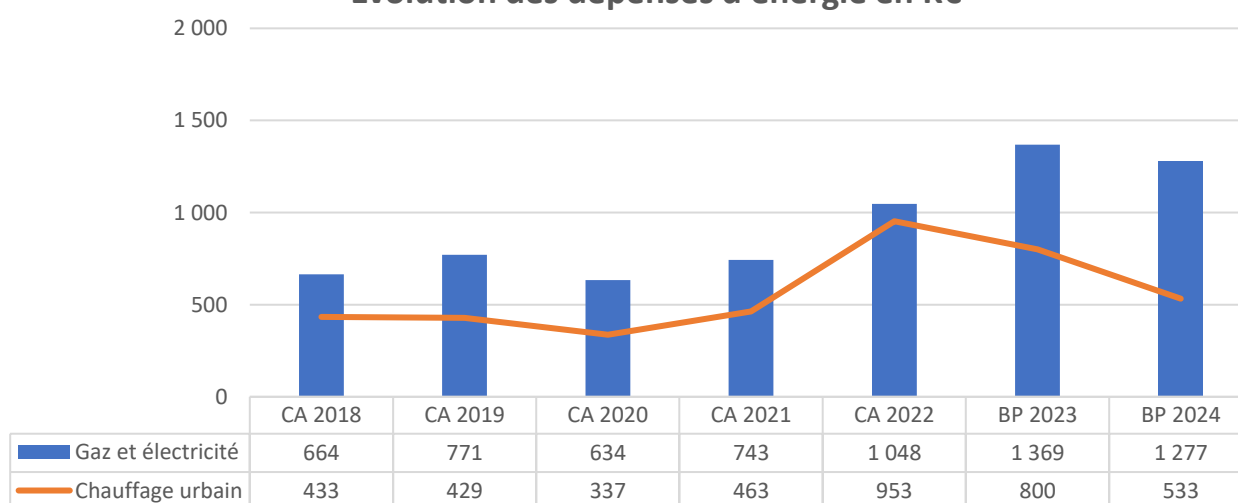

## Les dépenses de personnel :

Les inscriptions relatives aux charges de personnel sont portées à hauteur de **16,77 M€** en 2024, soit une augmentation de 6,41 % (+1 M€) par rapport au BP 2023.

Cette évolution attendue en 2024 est liée principalement :

- aux recrutements opérés, en cours ou à venir, pour renforcer notamment la direction « famille et vie éducative » et le bureau d'études des services techniques, des postes administratifs (chargé(e) de mission expert RH, gestionnaire marchés publics...) ou techniques (ateliers et espaces verts).

- au poids en année pleine des recrutements opérés courant 2023, qui ont notamment concerné plusieurs postes de cadres de la collectivité.

Les charges de personnel continuent par ailleurs d'augmenter à périmètre constant sous l'effet classique du Glissement Vieillesse-Technicité et de différentes mesures à caractère réglementaire :

- l'application en année pleine de l'évolution de l'indice plancher des agents de la fonction publique, au regard de l'évolution du SMIC à compter du 1<sup>er</sup> mai 2023,

- l'application en année pleine de la revalorisation des grilles indiciaires pour les plus bas salaires des catégories B et C de la fonction publique au 1<sup>er</sup> juillet 2023,

- l'application en année pleine de l'augmentation du point d'indice au 1<sup>er</sup> juillet 2023 pour l'ensemble des agents titulaires et non titulaires de droit public,

- l'augmentation de 5 points d'indice pour l'ensemble des agents de la fonction publique au 1<sup>er</sup> janvier 2024,

- l'augmentation de la part patronale sur la cotisation retraite des agents de la fonction publique CNRACL, qui passe de 30,65 % à 31,65 % au 1<sup>er</sup> janvier 2024.

Sur un plan plus local et en complément de la prime exceptionnelle, la Ville poursuit son action volontariste et de long terme en faveur de la préservation du pouvoir d'achat de ses agents, qui se traduit notamment par :

- l'application en année pleine de la revalorisation de l'IFSE pour tous les agents de catégorie C à compter du 1<sup>er</sup> juin 2023,

- la majoration de la NBI pour les policiers municipaux en raison de leurs sujétions spéciales à compter du 1<sup>er</sup> janvier 2024.

- l'augmentation progressive, avec un palier supplémentaire franchi chaque année, de la prime annuelle versée aux agents titulaires afin d'atteindre l'objectif fixé d'une prime annuelle parvenue au montant de 1 000 € bruts en 2025.

## 2) Les dépenses exceptionnelles

Les dépenses exceptionnelles de fonctionnement 2024 sont estimées à **592 K€**. Elles correspondent principalement :

- à la décision de la Ville de faire bénéficier l'ensemble de ses agents éligibles **d'une prime exceptionnelle de pouvoir d'achat au niveau maximal autorisé par les textes**, pour un coût total de **246 500 €**, auquel s'ajoute également la prise en charge par la Ville, sous forme de subvention, du coût de cette mesure (**28 K€**) pour les agents éligibles relevant du CCAS et des établissements qui lui sont rattachés ;
- au versement **d'une subvention d'un montant de 129 953,91 € par le budget principal au budget annexe Gestion du patrimoine locatif**. Cette subvention, qui donne lieu à une délibération spécifique, est justifiée par des exigences du service public (occupation de cellules commerciales destinées à la location par les services municipaux suite au sinistre du 28 juin 2023 et affectations non justifiées au cours des exercices précédents de dépenses liées à des cellules qui ne donnent pas lieu à commercialisation) ;
- à la mobilisation d'un budget de **100 K€**, réparti sur différentes lignes de dépenses en fonctionnement (achat de matériel, prestations de nettoyage et d'entretien...), afin de pouvoir faire face aux **désordres bâtimentaires rencontrés au Fort de Mons** ;
- à **diverses dépenses sans caractère récurrent**, sous forme de prestations de service ou de mise à disposition de personnel, engagées en 2024 concernant l'évolution de la fonction RH et de ses outils métiers ou encore la modernisation du traitement des archives (avec le CDG 59), pour un total de **88 K€**.

## B. LES RECETTES

### 1) Les recettes courantes

Les recettes courantes de fonctionnement, hors produits exceptionnels (remboursements d'assurance liés aux sinistres de juin 2023, Dotation Politique de la Ville, recouvrement de facturations non perçues au titre de précédents exercices), sont estimées à **27,13 M€** en 2024, soit une augmentation de 3,09 % par rapport au BP 2023.

#### Les dotations et participations :

La loi de finances 2024 ne prévoit pas de changement concernant l'architecture générale des dotations. L'augmentation globale de son enveloppe laisse toutefois espérer une évolution orientée à la hausse, mais avec des tendances divergentes selon les composantes :

- La Dotation Forfaitaire (DF) attribuée à la commune devrait connaître une très légère érosion, du fait du léger tassement de la population observé par l'INSEE

au 1<sup>er</sup> janvier 2024 (-97 habitants). Le montant de la DF 2024 est ainsi estimé à 3,49 M€ (-0,95 % par rapport à 2023),

- La Dotation de Solidarité Urbaine (DSU) est attendue pour sa part en légère hausse (+2,15 %), à 6,54 M€,
- Le montant de la Dotation Nationale de Péréquation (DNP), visant à assurer la péréquation de la richesse fiscale entre les communes, est évalué pour 2024 à 468 K€ (+5,95 %).

Le Fonds de Péréquation des ressources Intercommunales et Communales (FPIC) versé à la Ville par la Métropole Européenne de Lille est estimé à 360 K€ en 2024.

Les montants des dotations 2024 versées par la MEL ont été délibérés par le conseil métropolitain :

- l'Attribution de Compensation (AC) est fixe depuis son instauration, pour un montant de 2 082 928 €,
- la Dotation de Solidarité Communautaire (DSC) s'élèvera à 433 K€, soit une évolution favorable d'environ 6 % par rapport à 2023.

Le niveau attendu du Fonds Départemental de péréquation de la Taxe Professionnelle (FDTP), dont la répartition repose sur le potentiel fiscal et le revenu moyen par habitant, est inscrit en quasi-stabilité, à hauteur de 125 K€.

### **Les produits de la fiscalité :**

En 2023, la Ville avait décidé de porter le taux de la Taxe Foncière sur les Propriétés Bâties (TFPB) à 38,95 % au lieu de 36,72 %, soit une revalorisation de 6,07 % du taux.

Les recettes supplémentaires générées par cette décision, et à titre accessoire par la revalorisation connexe (+6,04 %) du taux de la Taxe d'Habitation sur les Résidences Secondaires (THRS), ont permis de réduire partiellement l'écart grandissant entre l'évolution des dépenses de fonctionnement structurellement orientées à la hausse et des recettes de fonctionnement moins dynamiques.

Pour l'exercice 2024, et au regard du caractère encore modéré du taux de TFPB applicable à Mons en Barœul comparativement aux autres communes de la Métropole lilloise (et singulièrement aux autres communes de même strate), la Ville souhaite procéder à une nouvelle revalorisation de ce taux.

La hausse de 4,24 % du taux est moindre que celle intervenue en 2023. Elle s'accompagne d'une revalorisation des valeurs locatives (bases) de 3,9 %, sur laquelle la Ville ne dispose d'aucune prise décisionnelle. Cette augmentation permettra de limiter l'impact de pressions inflationnistes ou de dépenses exceptionnelles (RH, déficit de l'EHPAD, interventions au Fort) sur l'autofinancement.



Pour la THRS et au regard des règles de corrélation imposées par le Code Général des Impôts en matière d'évolution proportionnelle de ces deux taux, l'évolution retenue pour l'exercice 2024 est de +4,21 %.

Dès lors, les taux de la fiscalité directe locale s'établissent pour l'exercice 2024 à :

- 40,60 % pour la Taxe Foncière sur les Propriétés Bâties (TFPB),
- 48,85 % pour la Taxe Foncière sur les Propriétés Non Bâties (TFPNB), dont le taux reste inchangé,
- 21,04 % pour la Taxe d'Habitation sur les Résidences Secondaires (THRS).

Le produit prévisionnel des impôts des ménages et des compensations inscrit au BP 2024 s'élève ainsi à un montant total de **8,26 M€**, soit une progression de 6,91 % de BP à BP. On note par ailleurs un léger tassement des bases.

S'agissant des autres taxes perçues par la commune, un léger repli est anticipé en matière de taxe additionnelle aux droits de mutation (-25 K€) et de Taxe Locale sur la Publicité Extérieure.

Au total, le montant des recettes « non affectées » issues des dotations et de la fiscalité est ainsi estimé à 22,63 M€ en 2024 (+3,72 %), selon la répartition suivante :

		CA 2022	BP 2023	BP 2024
<b>ETAT</b>	DOTATION FORFAITAIRE	3 456 759	3 516 267	3 486 494
	DOTATION DE SOLIDARITE URBAINE	6 215 506	6 401 971	6 539 784
	DOTATION NATIONALE DE PEREQUATION	430 929	441 702	468 000
	FNGIR	657	657	657
<b>TOTAL ETAT</b>		<b>10 103 851</b>	<b>10 359 940</b>	<b>10 494 935</b>
<b>MEL</b>	ATTRIBUTION DE COMPENSATION	2 082 928	2 082 928	2 082 928
	DOTATION DE SOLIDARITE COMMUNAUTAIRE	408 109	408 109	432 645
	FONDS NATIONAL DE PEREQUATION INTERCO. ET COM.	344 206	345 000	360 000
<b>TOTAL MEL</b>		<b>2 835 243</b>	<b>2 836 037</b>	<b>2 875 573</b>
<b>DEPART.</b>	FONDS DEPARTEMENTAL DE PEREQUATION DE TP	121 153	121 500	125 000
<b>TOTAL DEPARTEMENT</b>		<b>121 153</b>	<b>121 500</b>	<b>125 000</b>
<b>MENAGES</b>	PRODUITS DES TAXES FONCIERES ET D'HABITATION	5 863 955	6 625 831	7 176 374
	AUTRES COMPENSATIONS / COEFF. CORRECTEUR	319 887	339 026	255 450
	COMPENSATIONS AU TITRE DES EXO. DE TF/TH	742 682	757 536	823 900
<b>TOTAL MENAGES</b>		<b>6 926 524</b>	<b>7 722 392</b>	<b>8 255 724</b>
<b>DIVERS</b>	TAXE SUR LES PYLONES ELECTRIQUES	5 338	5 200	6 148
	TAXE ADDITIONNELLE SUR LES DROITS DE MUTATION	762 768	600 000	575 000
	TAXE SUR LA CONSOMMATION FINALE D'ELECTRICITE	152 559	155 000	280 000
	TAXE LOCALE SUR LA PUBLICITE EXTERIEURE	22 448	22 000	21 000
<b>TOTAL DIVERS</b>		<b>943 113</b>	<b>782 200</b>	<b>882 148</b>
<b>TOTAL</b>		<b>20 929 884</b>	<b>21 822 069</b>	<b>22 633 380</b>

## Les autres recettes courantes :

Les autres recettes courantes sont estimées à **4,37 M€** au BP 2024, en diminution de 0,88 % par rapport au BP 2023.

Ce tassement est essentiellement lié à des réductions de recettes issues des spectacles proposés en matière culturelle, compte tenu de la saison 2023/24 et du début de saison 2024/25 organisés « hors les murs » et quasi-intégralement en accès gratuit du public. Les recettes de location de salles sont également en baisse, du fait de leur moindre disponibilité.

Le BP intègre des recettes de prestations périscolaires et extrascolaires stables. Toutefois, suite à la stabilisation et aux évolutions baissières des tarifs intervenues au cours des trois dernières années (notamment en matière de restauration scolaire), au relèvement des seuils de tranche de quotients familiaux opéré en 2023 et à la persistance de l'inflation qui pèse lourdement sur certains postes de dépenses, une réflexion sur l'évolution des tarifs des prestations périscolaires et extrascolaires sera menée en 2024, pour application à compter du 1<sup>er</sup> septembre de l'année.

Un travail identique concernera les autres tarifications municipales : entrées à la piscine, concessions funéraires, tarifs des locations de salles...

## 2) Les recettes exceptionnelles

Les recettes exceptionnelles de fonctionnement 2024 sont estimées à **4,61 M€**, ce qui constitue un niveau inédit. Elles correspondent principalement :

- au produit de la Dotation Politique de la Ville déjà notifiées au cours des années précédentes pour plusieurs opérations d'investissement finalisées, en cours ou dont le démarrage est prévu en 2024,
- à la part des indemnités d'assurance à percevoir suite aux dégradations intervenues en juin 2023 sur plusieurs bâtiments municipaux, dont la Ville prévoit le versement au cours de l'exercice. Cette recette est inscrite en faisant preuve de prudence, au regard des discussions encore non abouties avec l'assureur de la commune.

Type	Opération concernée	Montants inscrits en 2024	
DPV	Ecole Anne Frank	770 000	1 382 000
	Stade Félix Peltier	420 000	
	Dojo	192 000	
Indemnités d'assurance	Hôtel de ville	1 873 173	3 100 699
	Salle Allende	1 091 308	
	Le Lien + salle Renaissance	136 218	
Divers (dotation Etat pour l'élection européenne, recouvrement de facturations non perçues...)		132 671	
<b>TOTAL RECETTES EXCEPTIONNELLES</b>		<b>4 615 370</b>	

## C. BILAN DE LA SECTION DE FONCTIONNEMENT

Le bilan des opérations réelles de fonctionnement inscrites au BP 2024, hors reprise de l'excédent cumulé 2023 en fonctionnement, peut être résumé de la manière suivante :

	DEPENSES	RECETTES
Charges et recettes ventilées	25 044 443,00	4 369 178,00
Recettes non affectées (dotations et fiscalités)		22 633 380,00
<b>Sous total opérations courantes</b>	<b>25 044 443,00</b>	<b>27 002 558,00</b>
<b>Solde intermédiaire - Epargne de gestion 2024</b>		<b>1 958 115,00</b>
<b>Sous total opérations exceptionnelles</b>	<b>592 453,91</b>	<b>4 615 370,00</b>
<b>Total des opérations</b>	<b>25 636 896,91</b>	<b>31 617 928,00</b>
<b>Epargne de gestion totale</b>		<b>5 981 031,09</b>

L'autofinancement prévisionnel, sur la base des seules opérations courantes de la Ville, est ainsi estimé à **1,96 M€** en 2024, en hausse de 2,46 % par rapport au BP 2023.

La prise en compte des charges et produits exceptionnels prévus en 2024 laisse envisager un autofinancement prévisionnel pour la section d'investissement de **5,98 M€**.

## II. LA SECTION D'INVESTISSEMENT

Le programme d'équipement 2024 s'établit à **16,02 M€** de dépenses réelles (restes à réaliser 2023 compris) et à **4,01 M€** de recettes réelles, sachant qu'il convient toujours d'apprécier la section d'investissement dans une perspective pluriannuelle.

### A. LES DEPENSES

De façon globale, le budget consacré aux opérations d'investissement 2024 peut être ventilé de la façon suivante :

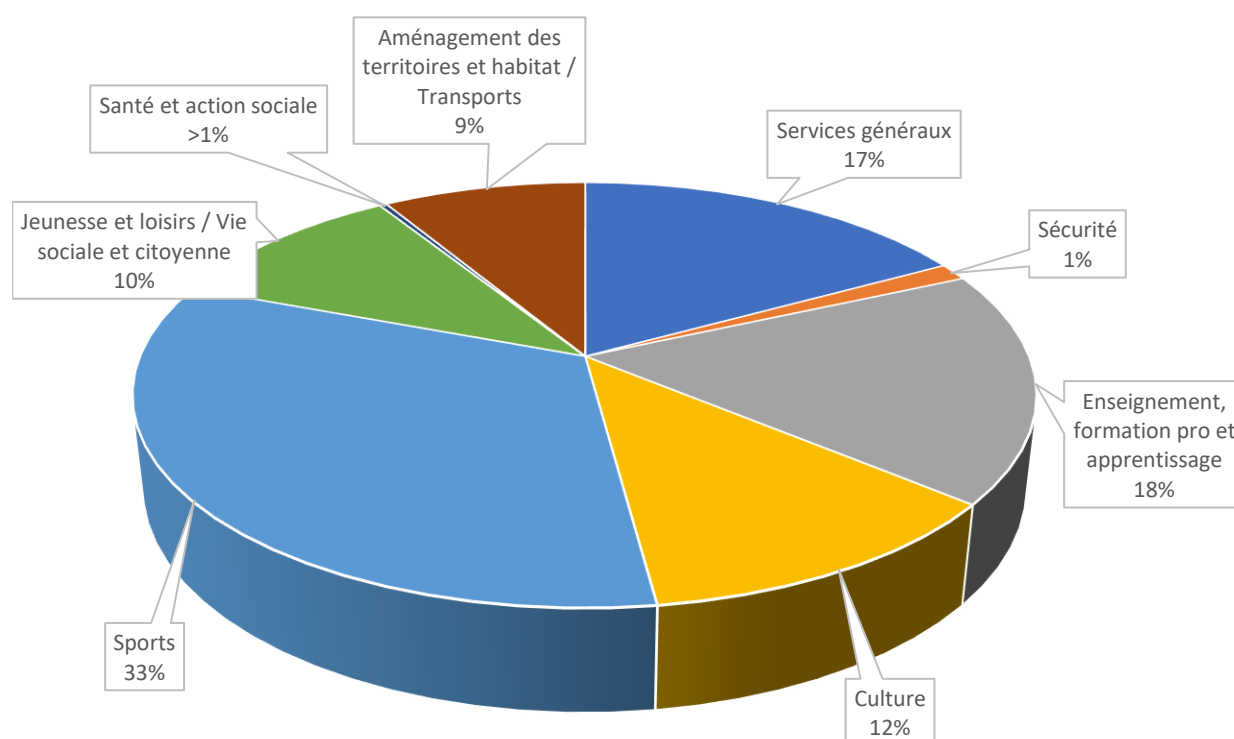

Comme lors des exercices précédents, la programmation des investissements pour l'année 2024 intègre à la fois :

- des **travaux relevant du programme d'équipement**, en rénovation comme en construction neuve et dont certains sont inscrits au Programme de Rénovation Urbaine,
- des **travaux correspondant au programme de maintenance** relevant d'un investissement « ordinaire » sur le patrimoine bâti et non bâti de la Ville et de la mise aux normes d'accessibilité des équipements publics dans le cadre de l'Ad'Ap.
- et une enveloppe (400 K€) pour d'éventuelles **acquisitions foncières** qui se présenteraient au cours de l'exercice, permettant à la municipalité de poursuivre la constitution des emprises nécessaires au déploiement de futurs projets d'intérêt public (parc des Sarts, îlot Pasteur).

Exceptionnellement, la programmation 2024 est également renforcée par un ensemble d'opérations nouvelles, relatives à la **réfection des équipements et biens publics dégradés lors des sinistres de juin 2023**.

### 1) Les travaux de rénovation suite aux sinistres de juin 2023

Les crédits inscrits intègrent :

- une première partie de la rénovation extérieure et intérieure de l'Hôtel de Ville (1,72 M€ en 2024),
- la rénovation de la salle Allende (1,85 M€ en 2024),
- le remplacement de caméras de vidéoprotection dégradées (60 K€),
- la finalisation de la remise en état de fonctionnement du Lien (10 K€).

### 2) Les travaux relevant du programme d'équipement

Les crédits inscrits intègrent notamment, pour les montants les plus significatifs :

- le déroulement de la phase bâtementaire (3,4 M€) des travaux de rénovation du stade Félix Peltier, sa finalisation ainsi que la phase équipements sportifs étant programmées en 2025,
- les travaux de réhabilitation de l'école Anne Frank (1,63 M€),
- une enveloppe fléchée sur les travaux du Fort (1,41 M€),
- la poursuite des études et le démarrage des travaux du futur dojo (792 K€),
- le remplacement des alarmes équipant les bâtiments municipaux (628 K€),
- la modernisation de l'éclairage public (300 K€),
- diverses études en cours ou à lancer dans le cadre du Programme de Rénovation Urbaine (131 K€),
- la réfection de la toiture du boulodrome (110 K€),
- l'extension du dispositif de vidéoprotection (59 K€),
- les projets retenus dans le cadre de la démocratie participative (51 K€),
- la reprise des études de programmation et le démarrage des études de maîtrise d'œuvre en vue de la réhabilitation des écoles Provinces Lamartine (50 K€).

### 3) Les travaux relevant du programme de maintenance

Les opérations 2024 de maintenance du patrimoine bâti et non bâti de la Ville concernent notamment :

- les travaux de rénovations, remplacements et réparations diverses dans les écoles (170 K€), la piscine (53 K€) et les salles de sports (50 K€), les salles municipales (20 K€), les restaurants scolaires (15 K€),
- la finalisation des travaux Ad'Ap de l'école Sévigné (95 K€) et de la salle Rabelais (65 K€),
- la maintenance et entretien du réseau d'éclairage public (65 K€), ainsi que du dispositif de vidéoprotection existant (57 K€),
- les plantations réalisées sur le territoire communal (67 K€),
- l'acquisition de matériels informatiques et téléphoniques (123 K€) ainsi que de logiciels métiers ou extensions de logiciels métiers déjà exploités (60 K€).

Il convient enfin d'ajouter aux inscriptions budgétaires de l'exercice 2024 les reports 2023, qui intègrent également le solde d'opérations réalisées sur les exercices antérieurs. Le montant total de ces « reports » s'élève à **2 009 108 €**.

## **B. LES RECETTES**

Les recettes d'investissement s'établissent à **4,01 M€** dans le BP 2024.

Elles concernent principalement des co-financements pour des opérations d'investissement réalisées par la Ville, ainsi que le FCTVA et des recettes de cessions.

### 1) Les co-financements par projet

Le total des co-financements inscrits au BP 2024 s'établit à **2,61 M€**. Ces montants ont tous déjà fait l'objet de notifications par les partenaires concernés.

Les principaux projets concernés par des co-financements sont, à ce jour :

- la rénovation de l'école Anne Frank (DSIL 2023, 275 873 € / MEL, 317 450 €),
- la rénovation de l'école La Paix (DSIL 2020, 545 962 €),
- l'aménagement de cellules commerciales dans la galerie de l'Europe (ANRU, 115 173 € / Région, 179 838 € / MEL, 63 682 €),
- la rénovation du stade Félix Peltier (Département, 337 500 €),

- la construction d'un dojo (ANRU, 175 000 € / Région, 140 000 €),
- la rénovation énergétique de l'Hôtel de Ville (DSIL 2021, 301 228 €),
- la rénovation du réseau d'éclairage public (MEL, 114 707 €),
- la réhabilitation de la crèche Joséphine Baker (ANRU, 60 000 €),
- l'aménagement de la Maison France Services (DSIL 2022, 53 962 €),
- l'amélioration du dispositif de vidéosurveillance (FIPD 2023, 43 722 €).

## 2) Les autres recettes d'investissement

Les autres recettes d'investissement s'élèvent à **1,4 M€**. Elles se composent essentiellement :

- du Fonds de Compensation pour la Taxe sur la Valeur Ajoutée (FCTVA) pour un montant inscrit de 900 000 €, sur la base des dépenses d'investissement éligibles à ce fonds au titre de l'année 2023,
- du produit d'une cession d'immobilisation autorisée par le conseil municipal et prévue sur l'exercice 2024 (cellule commerciale « Carrefour » de la galerie de l'Europe), pour un montant de 380 K€.

## C. BILAN DE LA SECTION D'INVESTISSEMENT

Le bilan des opérations d'investissement inscrites au titre de l'exercice 2024, hors reprise des résultats 2023 à affecter, peut être résumé de la manière suivante :

	DEPENSES	RECETTES
<i>Programme de rénovation suite au sinistre</i>	3 640 000,00	
<i>Programme d'équipement</i>	8 577 603,91	2 609 890,00
<i>Programme de maintenance</i>	1 393 802,00	
<i>Acquisitions/cessions</i>	400 000,00	380 000,00
<i>Reports d'investissement 2023</i>	2 009 108,25	
<b>Recettes non affectées (FCTVA, TA)</b>		<b>1 017 707,00</b>
<b>Total des opérations d'investissement</b>	<b>16 020 514,16</b>	<b>4 007 597,00</b>
<b>Besoin de financement 2022</b>		<b>- 12 012 917,16</b>

Le besoin de financement des opérations d'investissement au titre de l'exercice 2024, y compris les restes à réaliser 2023, s'élève ainsi à **12,01 M€**.

### III. BILAN GLOBAL

Certaines opérations d'ordre doivent aussi être inscrites au BP 2024 afin de permettre comptablement, notamment, l'inscription des amortissements des immobilisations (495 K€).

Avec intégration anticipée des résultats estimés de l'exercice précédent et des opérations d'ordre à inscrire au BP 2024, **le besoin d'équilibre de la section d'investissement** peut être résumé dans le tableau ci-dessous :

	DEPENSES	RECETTES
<b>Opérations réelles d'investissement (y compris Reports 2023)</b>	<b>16 020 514,16</b>	<b>4 007 597,00</b>
<b>Besoin (-) de financement 2024</b>		<b>- 12 012 917,16</b>
Résultat d'investissement reporté	1 882 757,91	
Excédent de fonctionnement capitalisé		3 891 866,16
<b>Sous total opérations réelles BP 2024</b>		<b>- 10 003 808,91</b>
Amortissement		495 000,00
Autres opérations d'ordre	69 882,00	68 882,00
<b>Opérations d'ordre d'investissement</b>	<b>69 882,00</b>	<b>563 882,00</b>
<b>Sous total opérations d'ordre BP 2024</b>		<b>494 000,00</b>
<b>Besoin d'équilibre section d'investissement BP 2024</b>		<b>- 9 509 808,91</b>

Le virement de la section de fonctionnement afin d'équilibrer la section d'investissement du BP 2023 s'élève donc à **9 509 808,91 €**.

En conséquence, la **section de fonctionnement du Budget Primitif est votée en équilibre, à hauteur de 35 641 705,82 €**:

	DEPENSES	RECETTES
<b>Opérations réelles de fonctionnement</b>	<b>25 636 896,91</b>	<b>31 617 928,00</b>
<b>Capacité (+) de financement 2024</b>		<b>5 981 031,09</b>
Résultat de fonctionnement reporté		4 022 777,82
<b>Sous total opérations réelles BP 2024</b>	<b>25 636 896,91</b>	<b>35 640 705,82</b>
Amortissements / Autres opérations d'ordre	495 000,00	1 000,00
Virement à la section d'investissement	9 509 808,91	
<b>Sous total opérations d'ordre BP 2024</b>	<b>10 004 808,91</b>	<b>1 000,00</b>
<b>Total des opérations</b>	<b>35 641 705,82</b>	<b>35 641 705,82</b>



# PARTIE 2 – BUDGET ANNEXE

## GESTION DU PATRIMOINE LOCATIF

Le budget annexe, voté selon la nomenclature M4, comprend les dépenses et recettes correspondant à la Gestion du patrimoine locatif de la Ville : garages, restaurant du Fort, cellules commerciales de la galerie de l'Europe, de la place Vauban, de la rue de Verdun et du 134 rue du Général de Gaulle.

### I. LA SECTION DE FONCTIONNEMENT

Le montant des dépenses de fonctionnement prévues au budget 2024 est fixé à hauteur de **380 863,87 €**, tandis que les recettes de fonctionnement s'établissent à hauteur de **386 475,91 €**.

En conséquence, l'excédent prévisionnel de la section de fonctionnement s'établit à hauteur de **5 612,04 €**.

#### A. LES DEPENSES

Le montant des dépenses réelles de fonctionnement 2024 s'établit à **200 093 €**, soit à une hausse de 26,6 % sous la pression des charges locatives et de la hausse des taxes.

Nature	Intitulé	BP 2023	BP 2024
6061	FOURNITURES NON STOCKABLES	700,00	500,00
6063	FOURNITURE D'ENTRETIEN ET DE PETIT EQUIPEMENT	700,00	600,00
614	CHARGES LOCATIVES ET DE CO PROPRIETE	105 000,00	148 124,00
61521	ENTRETIEN ET REPARATION SUR BATIMENTS PUBLICS	5 000,00	1 500,00
6156	MAINTENANCE	700,25	0,00
63512	TAXES FONCIERES	45 000,00	47 169,00
63513	AUTRES IMPOTS LOCAUX	0,00	1 500,00
<b>Total chap 011</b>	<b>DEPENSES AFFERENTES A L'EXPLOITATION COURANTE</b>	<b>157 100,25</b>	<b>199 393,00</b>
6542	CREANCES ETEINTES	200,00	200,00
658	CHARGES DIVERSES DE GESTION COURANTE	250,00	0,00
<b>Total chap 65</b>	<b>AUTRES CHARGES DE GESTION COURANTE</b>	<b>450,00</b>	<b>200,00</b>
673	TITRES ANNULES	500,00	500,00
<b>Total chap 67</b>	<b>CHARGES EXCEPTIONNELLES</b>	<b>500,00</b>	<b>500,00</b>
<b>TOTAL DEPENSES REELLES</b>		<b>158 050,25</b>	<b>200 093,00</b>
6811	DOTATION AUX AMORTISSEMENTS	58 231,00	77 528,82
<b>TOTAL DEPENSES D'ORDRE</b>		<b>58 231,00</b>	<b>77 528,82</b>
002	<b>DEFICIT DE FONCTIONNEMENT</b>		<b>103 242,05</b>
<b>TOTAL DEPENSES DE FONCTIONNEMENT</b>		<b>216 281,25</b>	<b>380 863,87</b>

## B. LES RECETTES

Le montant des recettes réelles de fonctionnement 2024 s'établit à **223 117 €**, soit une augmentation de 71,87 % par rapport au BP 2023. Cette évolution est principalement liée à deux recettes exceptionnelles :

- d'une part, le produit d'une cession d'immobilisation autorisée par le conseil municipal et prévue sur l'exercice 2024 (lot n° 1188 de la galerie de l'Europe), pour un montant de 51,7 K€,
- d'autre part, le versement d'une subvention du budget principal vers le budget annexe, pour un montant de 129 953,91 €. Cette subvention, qui donne lieu à une délibération spécifique, est justifiée par des exigences du service public (occupation de cellules commerciales destinées à la location par les services municipaux suite au sinistre du 28 juin 2023 et affectations non justifiées au cours des exercices précédents de dépenses liées à des cellules qui ne donnent pas lieu à commercialisation).

Nature	Intitulé	BP 2023	BP 2024
7083	LOCATIONS DIVERSES	178 117,00	165 822,00
7588	PRODUITS DIVERS DE GESTION COURANTE	45 000,00	36 000,00
775	PRODUIT DE CESSION		51 700,00
776	SUBVENTION DU BUDGET PRINCIPAL	0,00	129 953,91
TOTAL RECETTES REELLES		223 117,00	383 475,91
777	QUOTE PART SUBVENTION D'INVESTISSEMENT	3 000,00	3 000,00
TOTAL RECETTES D'ORDRE		3 000,00	3 000,00
TOTAL RECETTES DE FONCTIONNEMENT		226 117,00	386 475,91

## II. LA SECTION D'INVESTISSEMENT

Le montant des dépenses d'investissement prévues au budget 2024 est fixé à hauteur de **53 610,36 €**, tandis que les recettes d'investissement s'établissent à hauteur de **159 118,47 €**.

En conséquence, l'excédent prévisionnel de la section d'investissement s'établit à hauteur de **105 508,11 €**.

## A. LES DEPENSES

Le montant des dépenses réelles d'investissement 2024 s'établit à **43 000 €**, en très forte baisse par rapport à l'exercice précédent.

Nature	Intitulé	BP 2023	BP 2024
2138	AUTRES CONSTRUCTIONS	189 279,48	40 500,00
2188	AUTRES IMMOBILISATIONS CORPORELLES	45 000,00	0,00
<b>Total CHAP 21</b>	<b>IMMOBILISATIONS CORPORELLES</b>	<b>234 279,48</b>	<b>40 500,00</b>
165	DEPOTS ET CAUTIONNEMENTS PERCUS	2 500,00	2 500,00
<b>Total CHAP 16</b>	<b>EMPRUNTS ET DETTES ASSIMILEES</b>	<b>2 500,00</b>	<b>2 500,00</b>
<b>TOTAL DEPENSES REELLES</b>		<b>236 779,48</b>	<b>43 000,00</b>
139151	AMORTISSEMENT DES SUBVENTIONS RECUES	3 000,00	3 000,00
<b>040</b>	<b>OPERATIONS D'ORDRE</b>	<b>3 000,00</b>	<b>3 000,00</b>
<b>TOTAL RECETTES REELLES ET D'ORDRE</b>		<b>239 779,48</b>	<b>46 000,00</b>
<b>REPORTS N-1</b>			<b>7 610,36</b>
<b>TOTAL DEPENSES D'INVESTISSEMENT</b>		<b>479 558,96</b>	<b>53 610,36</b>

## B. LES RECETTES

Les recettes d'investissement concernent :

- les cautionnements perçus au titre des locations (2,5 K€),
- les dotations aux amortissements, opérations d'ordre (77,5 K€).

Nature	Intitulé	BP 2023	BP 2024
165	DEPOTS ET CAUTIONNEMENTS PERCUS	2 500,00	2 500,00
<b>TOTAL RECETTES REELLES</b>		<b>2 500,00</b>	<b>2 500,00</b>
2138	AMORTISSEMENT DES AUTRES CONSTRUCTIONS	0,00	18 028,82
28131	AMORTISSEMENT DES BAT PUBLICS	11 306,00	11 500,00
28138	AMORTISSEMENT DES AUTRES BAT	46 925,00	48 000,00
<b>TOTAL RECETTES D'ORDRE</b>		<b>58 231,00</b>	<b>77 528,82</b>
<b>001</b>	<b>EXCEDENT D'INVESTISSEMENT REPORTE</b>		<b>79 089,65</b>
<b>TOTAL RECETTES D'INVESTISSEMENT</b>		<b>60 731,00</b>	<b>159 118,47</b>

**REPUBLIQUE FRANÇAISE**

**COMMUNE dont la population est de 3500 habitants et plus : VILLE DE MONS EN BAROEUL (1)**

**(2) AGREGE AU BUDGET PRINCIPAL DE**

Numéro SIRET : 21590410300011

POSTE COMPTABLE : VILLENEUVE D'ASCQ

**M. 57**

**Budget primitif  
voté par fonction**

BUDGET : BUDGET PRINCIPAL VILLE (3)

**ANNEE 2024**

(1) Indiquer soit le nom de la collectivité, soit le libellé de l'établissement, soit le nom du syndicat mixte relevant de l'article L. 5721-2 du CGCT.

(2) A compléter s'il s'agit d'un budget annexe.

(3) Indiquer le budget concerné : budget principal ou libellé du budget annexe.

## Sommaire

### I - Informations générales

A - Informations statistiques, fiscales et financières	6
B - Modalités de vote	7
C1 - Exécution du budget de l'exercice précédent - Résultats	8
C2 - Exécution du budget de l'exercice précédent - RAR Dépenses	9
C3 - Exécution du budget de l'exercice précédent - RAR Recettes	11

### II - Présentation générale du budget

A1 - Vue d'ensemble - Vote et reports	13
A2 - Vue d'ensemble - Ventilation des opérations réelles et d'ordre	14
B1 - Présentation des AP votées	15
B2 - Présentation des AE votées	16
C - Récapitulation par groupes fonctionnels	17
D1 - Equilibre financier du budget - Investissement	22
D2 - Equilibre financier du budget - Fonctionnement	24
E1 - Balance générale - Dépenses	26
E2 - Balance générale - Recettes	28

### III - Vote du budget

A - Section d'investissement - Vue d'ensemble	30
A.900 - Services généraux	33
A.900-5 - Gestion des fonds européens	36
A.901 - Sécurité	37
A.902 - Enseignement, formation professionnelle et apprentissage	38
A.903 - Culture, vie sociale, jeunesse, sports et loisirs	41
A.904 - Santé et action sociale (hors RSA)	44
A.904-4 - RSA	47
A.905 - Aménagement des territoires et habitat	48
A.906 - Action économique	51
A.907 - Environnement	53
A.908 - Transports	56
A.921 - Taxes non affectées	60
A.922 - Dotations et participations	61
A.923 - Dettes et autres opérations financières	62
A.925 - Opérations patrimoniales	63
A.926 - Transferts entre les sections	64
A.95 - Chapitres de prévision sans réalisation	65
B - Section de fonctionnement - Vue d'ensemble	66
B.930 - Services généraux	69
B.930-5 - Gestion des fonds européens	72
B.931 - Sécurité	73

B.932 - Enseignement, formation professionnelle et apprentissage	74
B.933 - Culture, vie sociale, jeunesse, sports et loisirs	77
B.934 - Santé et action sociale (hors APA et RSA/régularisation de RMI)	80
B.934-3 - APA	83
B.934-4 - RSA/Régularisation de RMI	84
B.935 - Aménagement des territoires et habitat	85
B.936 - Action économique	88
B.937 - Environnement	90
B.938 - Transports	93
B.940 - Impositions directes	97
B.941 - Autres impôts et taxes	98
B.942 - Dotations et participations	99
B.943 - Opérations financières	100
B.944 - Frais de fonctionnement des groupes d'élus	101
B.945 - Provisions et autres opérations mixtes	102
B.946 - Transferts entre les sections	103
B.947 - Transferts à l'intérieur de la section de fonctionnement	104
B.95 - Chapitres de prévision sans réalisation	105

#### **IV - Annexes**

##### **A - Présentation croisée**

A1 - Section d'investissement - Vue d'ensemble	106
A1.900 - Fonction 0 - Services généraux	109
A1.900-5 - Fonction 0-5 - Gestion des fonds européens	112
A1.901 - Fonction 1 - Sécurité	113
A1.902 - Fonction 2 - Enseignement, formation professionnelle et apprentissage	114
A1.903 - Fonction 3 - Culture, vie sociale, jeunesse, sports et loisirs	117
A1.904 - Fonction 4 - Santé et action sociale (hors RSA)	120
A1.904-4 - Fonction 4-4 - RSA	123
A1.905 - Fonction 5 - Aménagement des territoires et habitat	124
A1.906 - Fonction 6 - Action économique	127
A1.907 - Fonction 7 - Environnement	129
A1.908 - Fonction 8 - Transports	132
A2 - Section de fonctionnement - Vue d'ensemble	136
A2.930 - Fonction 0 - Services généraux	138
A2.930-5 - Fonction 0-5 - Gestion des fonds européens	Sans Objet
A2.931 - Fonction 1 - Sécurité	144
A2.932 - Fonction 2 - Enseignement, formation professionnelle et apprentissage	145
A2.933 - Fonction 3 - Culture, vie sociale, jeunesse, sports et loisirs	149
A2.934 - Fonction 4 - Santé et action sociale (hors APA et RSA/Régularisation de RMI)	153
A2.934-3 - Fonction 4-3 - APA	156
A2.934-4 - Fonction 4-4 - RSA/Régularisation de RMI	157
A2.935 - Fonction 5 - Aménagement des territoires et habitat	158

A2.936 - Fonction 6 - Action économique	161
A2.937 - Fonction 7 - Environnement	163
A2.938 - Fonction 8 - Transports	166
<b>B - Annexes patrimoniales</b>	
B1.1 - Etat de la dette - Détail des crédits de trésorerie	Sans Objet
B1.2 - Etat de la dette - Répartition par nature de dette	Sans Objet
B1.3 - Etat de la dette - Répartition par structure de taux	Sans Objet
B1.4 - Etat de la dette - Typologie de la répartition de l'encours	Sans Objet
B1.5 - Etat de la dette - Détail des opérations de couverture	Sans Objet
B1.6 - Etat de la dette - Dette pour financer l'emprunt d'un autre organisme	Sans Objet
B1.7 - Etat de la dette - Autres dettes	Sans Objet
<b>B2 - Méthodes utilisées pour les amortissements</b>	170
B3.1 - Etat des provisions constituées	Sans Objet
B3.2 - Etalement des provisions	Sans Objet
B4 - Etat des charges transférées	Sans Objet
B5 - Détail des chapitres d'opérations pour comptes de tiers	Sans Objet
B6 - Prêts	Sans Objet
B7.1 - Etat synthétique des engagements donnés	Sans Objet
B7.2 - Etat synthétique des engagements reçus	Sans Objet
B7.3 - Etat des emprunts garantis	Sans Objet
B7.4 - Calcul du ratio d'endettement relatif aux emprunts garantis	Sans Objet
B7.5 - Etat des contrats de crédit-bail	Sans Objet
B7.6 - Etat des marchés de partenariat	Sans Objet
B7.7 - Etat des recettes grevées d'affectation spéciale	Sans Objet
B7.8 - Autres engagements donnés	Sans Objet
B7.9 - Autres engagements reçus	Sans Objet
<b>B8 - Subventions versées</b>	171
<b>B9 - Etat du personnel</b>	174
<b>B10 - Liste des organismes dans lesquels la collectivité a pris un engagement financier</b>	180
<b>B11.1 - Liste des organismes de regroupement</b>	181
B11.2 - Liste des établissements publics créés	Sans Objet
B11.3 - Liste des services individualisés dans un budget annexe	Sans Objet
<b>C - Annexes budgétaires</b>	
C1.1 - Equilibre budgétaire	182
C1.2 - Equilibre budgétaire - Dépenses	183
C1.3 - Equilibre budgétaire - Recettes	184
<b>D - Autres éléments d'information</b>	
D1 - Liste des services assujettis à la TVA et non érigés en budget annexe	Sans Objet
D2.1 - Services ferroviaires régionaux des voyageurs - Volet 1 : Budget	Sans Objet
D2.2 - Services ferroviaires régionaux des voyageurs - Volet 2 : Compte d'exploitation	Sans Objet
<b>D3 - Décisions en matière de taux</b>	185
D4.1 - Etats de la répartition de la TEOM - Investissement	Sans Objet

D4.2 - Etats de la répartition de la TEOM - Fonctionnement

Sans Objet

D5.1 - Etats des dépenses et recettes des services d'eau et d'assainissement - Fonctionnement (2)

Sans Objet

D5.2 - Etats des dépenses et recettes des services d'eau et d'assainissement - Investissement (2)

Sans Objet

## V - Arrêté et signatures

A - Arrêté et signatures

186

Préciser, pour chaque annexe, si l'état est joint ou sans objet.

■ Dans l'ensemble des tableaux, les cases grisées ne doivent pas être remplies.

Conformément à l'instruction budgétaire et comptable, il convient de mentionner que :

les chapitres des groupes 90 et 93 ne comprennent pas les opérations non ventilables de la rubrique 01 ;

les chapitres des groupes 92, 94 et 95 constituent les éléments de la rubrique 01 – opérations non ventilables ;

les opérations d'ordre doivent figurer en italique.

(2) Cet état ne peut être produit que par les communes dont la population est inférieure à 500 habitants et qui gèrent les services de distribution de l'eau potable et d'assainissement sous forme de régie simple sans budget annexe (art. L. 2221-11 du CGCT)



<b>I – INFORMATIONS GENERALES</b>	<b>I</b>
<b>INFORMATIONS STATISTIQUES, FISCALES ET FINANCIERES</b>	<b>A</b>

Informations statistiques	
	Valeurs
Population totale	21467

Informations fiscales (N-2)	
	Collectivité
Indicateur de ressources fiscales ou potentiel fiscal par habitant (1)	789.25

Informations financières – ratios		Valeurs
1	Dépenses réelles de fonctionnement / population	1194.25
2	Recettes réelles de fonctionnement / population	1472.86
3	Dépenses d'équipement brut / population	605.43
4	Encours de dette / population (2) (3)	0.00
5	DGF / population	488.86
6	Dépenses de personnel / dépenses réelles de fonctionnement (4)	0.64
7	Dépenses réelles de fonctionnement et remboursement annuel de la dette en capital / recettes réelles de fonctionnement (4)	0.81
8	Dépenses d'équipement brut / recettes réelles de fonctionnement	0.44
9	Encours de la dette / recettes réelles de fonctionnement (2) (3) (4)	0.00
10	Epargne brute / recettes réelles de fonctionnement (2) (4)	0.19

(1) A renseigner selon les dispositions législatives et réglementaires applicables à la collectivité. Informations comprises dans la fiche de répartition de la DGF de l'exercice N-1, établie sur la base des informations N-2 (transmise par les services préfectoraux).

(2) Les ratios s'appuyant sur l'encours de la dette se calculent à partir du montant de la dette au 1er janvier N.

(3) L'encours de dette doit comprendre les avances remboursables consenties au titre de l'article 25 de la loi n° 2020-935 du 30 juillet 2020 de finances rectificative pour 2020, portant attribution des avances remboursables sur les recettes fiscales prévues aux articles 1594 A et 1595 du code général des impôts

(4) Pour les syndicats mixtes, seules ces données sont à renseigner.

<b>I – INFORMATIONS GENERALES</b>	<b>I</b>
<b>MODALITES DE VOTE DU BUDGET</b>	<b>B</b>

I – L'assemblée délibérante vote le présent budget :

- au niveau du chapitre (1) pour la section d'investissement ;
- au niveau du chapitre (1) pour la section de fonctionnement ;
- sans (2) vote formel sur chacun des chapitres.

La liste des articles spécialisés sur lesquels l'ordonnateur ne peut procéder à des virements d'article à article est la suivante :

II – En l'absence de mention au paragraphe I ci-dessus, le budget est réputé voté par chapitre, sans vote formel sur chacun des chapitres, en investissement et en fonctionnement.

III – Conformément à l'article L. 5217-10-6 du CGCT, l'assemblée délibérante autorise le président à opérer des virements de crédits de paiement de chapitre à chapitre, à l'exclusion des crédits relatifs aux dépenses de personnel, dans les limites suivantes (3) :

- Fonctionnement : 7.5%
- Investissement : 7.5%

IV – En l'absence de mention au paragraphe III ci-dessus, le président est réputé ne pas avoir reçu l'autorisation de l'assemblée délibérante de pratiquer des virements de crédits de paiement de chapitre à chapitre.

V – Les provisions sont semi-budgétaires (4).

VI – La comparaison s'effectue par rapport au budget primitif (5) de l'exercice précédent.

VII – Le présent budget a été voté avec reprise anticipée des résultats de l'exercice N-1 (6).

(1) A compléter par « du chapitre » ou « de l'article ».

(2) Indiquer « avec » ou « sans ».

(3) Au maximum dans la limite de 7,5% des dépenses réelles de chaque section.

(4) A compléter par un seul des deux choix suivants, selon les dispositions législatives et réglementaires applicables à la collectivité :

- semi budgétaire ;

- budgétaire par délibération N°... du ...

(5) Indiquer « primitif » ou « cumulé ». Budget cumulé = BP + BS + DM.

(6) A compléter par un seul des trois choix suivants :

- sans reprise des résultats de l'exercice N-1 ;

- avec reprise des résultats de l'exercice N-1 après le vote du compte administratif ;

- avec reprise anticipée des résultats de l'exercice N-1.

<b>I – INFORMATIONS GENERALES</b>	<b>I</b>
<b>EXECUTION DU BUDGET DE L'EXERCICE PRECEDENT – RESULTATS (1)</b>	<b>C1</b>

RESULTAT DE L'EXERCICE N-1					
	Dépenses	Recettes	Solde d'exécution ou résultat reporté		Résultat ou solde (A) (2)
<b>TOTAL DU BUDGET</b>	31 085 391,80	35 276 819,36	1 840 458,51	A1	6 031 886,07
<b>Investissement</b>	6 763 737,31	7 017 585,08	-2 136 605,68	A2	-1 882 757,91
<b>Fonctionnement</b>	24 321 654,49	28 259 234,28	3 977 064,19	A3	7 914 643,98

RESTES A REALISER N-1						
	Dépenses		Recettes		Solde (B)	
<b>TOTAL des RAR</b>	I + II	2 009 108,25	III + IV	0,00	B1	-2 009 108,25
<b>Investissement</b>	I	2 009 108,25	III	0,00	B2	-2 009 108,25
<b>Fonctionnement</b>	II	0,00	IV	0,00	B3	0,00

RESULTAT CUMULE = (A) + (B) (5)		
<b>TOTAL</b>	<b>A1 + B1</b>	4 022 777,82
<b>Investissement</b>	<b>A2 + B2</b>	-3 891 866,16
<b>Fonctionnement</b>	<b>A3 + B3</b>	7 914 643,98

(1) État à compléter uniquement en cas de reprise des résultats de l'exercice N-1 après le vote du compte administratif ou en cas de reprise anticipée des résultats de l'exercice N-1.

(2) Indiquer le signe – si dépenses > recettes, et + si recettes > dépenses.

(3) Solde d'exécution de N-2 reporté sur la ligne budgétaire 001 du compte administratif N-1. Indiquer le signe – si dépenses > recettes, et + si recettes > dépenses.

(4) Résultat de fonctionnement reporté sur la ligne budgétaire 002 du compte administratif N-1. Indiquer le signe – si déficitaire, et + si excédentaire.

(5) Indiquer le signe – si déficit et + si excédent.

<b>I – INFORMATIONS GENERALES</b>	<b>I</b>
<b>EXECUTION DU BUDGET DE L'EXERCICE PRECEDENT – RAR DEPENSES</b>	<b>C2</b>

## DETAIL DES RESTES A REALISER N-1 EN DEPENSES (1)

Chap. / Art. (2)	Libellé	Dépenses engagées non mandatées
<b>SECTION D'INVESTISSEMENT – TOTAL</b>		(I) 2 009 108,25
900	Services généraux	84 977,70
900-5	Gestion des fonds européens	0,00
901	Sécurité	7 740,34
902	Enseign.,form. professionnelle, apprent.	768 508,89
903	Cult., vie soc., jeun., sports, loisirs	1 019 147,76
904	Santé et action sociale (hors RSA)	7 592,44
904-4	RSA	0,00
905	Aménagement des territoires et habitat	116 649,56
906	Action économique	0,00
907	Environnement	0,00
908	Transports	4 491,56
921	Taxes non affectées	0,00
922	Dotations et participations	0,00
923	Dettes et autres opérations financières	0,00
<b>SECTION DE FONCTIONNEMENT – TOTAL</b>		(II) 0,00
930	Services généraux	0,00
930-5	Gestion des fonds européens	0,00
931	Sécurité	0,00
932	Enseign.,form. professionnelle, apprent.	0,00
933	Cult., vie soc., jeun., sports, loisirs	0,00
934	Santé et action sociale (hors APA et RSA/Régularisation de RMI)	0,00
934-3	APA	0,00
934-4	RSA / Régularisations de RMI	0,00
935	Aménagement des territoires et habitat	0,00
936	Action économique	0,00
937	Environnement	0,00
938	Transports	0,00
940	Impositions directes	0,00
941	Autres impôts et taxes	0,00
942	Dotations et participations	0,00
943	Opérations financières	0,00
944	Frais de fonctionnement groupes d'élus	0,00

(1) Il s'agit des restes à réaliser établis conformément à la comptabilité d'engagement annuelle. A servir uniquement en cas de reprise des résultats de l'exercice précédent, soit après le vote du compte administratif, soit en cas de reprise anticipée des résultats.

## VILLE DE MONS EN BAROEUL - BUDGET PRINCIPAL VILLE - BP - 2024

Les restes à réaliser de la section de fonctionnement correspondent : en dépenses, aux dépenses engagées non mandatées et non rattachées telles qu'elles ressortissent de la comptabilité des engagements ; et en recettes, aux recettes certaines n'ayant pas donné lieu à l'émission d'un titre et non rattachées.

Les restes à réaliser de la section d'investissement correspondent : en dépenses, aux dépenses engagées non mandatées au 31/12 de l'exercice précédent telles qu'elles ressortissent de la comptabilité des engagements ; et en recettes, aux recettes certaines n'ayant pas donné lieu à l'émission d'un titre au 31/12 de l'exercice précédent.

(2) Suivant le niveau de vote retenu par l'assemblée.

<b>I – INFORMATIONS GENERALES</b>	<b>I</b>
<b>EXECUTION DU BUDGET DE L'EXERCICE PRECEDENT – RAR RECETTES</b>	<b>C3</b>

## DETAIL DES RESTES A REALISER N-1 EN RECETTES (1)

Chap. / Art. (2)	Libellé	Titres restant à émettre
<b>SECTION D'INVESTISSEMENT – TOTAL</b>		(III) 0,00
900	Services généraux	0,00
900-5	Gestion des fonds européens	0,00
901	Sécurité	0,00
902	Enseign.,form. professionnelle, apprent.	0,00
903	Cult., vie soc., jeun., sports, loisirs	0,00
904	Santé et action sociale (hors RSA)	0,00
904-4	RSA	0,00
905	Aménagement des territoires et habitat	0,00
906	Action économique	0,00
907	Environnement	0,00
908	Transports	0,00
921	Taxes non affectées	0,00
922	Dotations et participations	0,00
923	Dettes et autres opérations financières	0,00
954	Produit des cessions d'immobilisations	0,00
<b>SECTION DE FONCTIONNEMENT – TOTAL</b>		(IV) 0,00
930	Services généraux	0,00
930-5	Gestion des fonds européens	0,00
931	Sécurité	0,00
932	Enseign.,form. professionnelle, apprent.	0,00
933	Cult., vie soc., jeun., sports, loisirs	0,00
934	Santé et action sociale (hors APA et RSA/Régularisation de RMI)	0,00
934-3	APA	0,00
934-4	RSA / Régularisations de RMI	0,00
935	Aménagement des territoires et habitat	0,00
936	Action économique	0,00
937	Environnement	0,00
938	Transports	0,00
940	Impositions directes	0,00
941	Autres impôts et taxes	0,00
942	Dotations et participations	0,00
943	Opérations financières	0,00
944	Frais de fonctionnement groupes d'élus	0,00

(1) Il s'agit des restes à réaliser établis conformément à la comptabilité d'engagement annuelle. A servir uniquement en cas de reprise des résultats de l'exercice précédent, soit après le vote du compte administratif, soit en cas de reprise anticipée des résultats.

## VILLE DE MONS EN BAROEUL - BUDGET PRINCIPAL VILLE - BP - 2024

Les restes à réaliser de la section de fonctionnement correspondent : en dépenses, aux dépenses engagées non mandatées et non rattachées telles qu'elles ressortissent de la comptabilité des engagements ; et en recettes, aux recettes certaines n'ayant pas donné lieu à l'émission d'un titre et non rattachées.

Les restes à réaliser de la section d'investissement correspondent : en dépenses, aux dépenses engagées non mandatées au 31/12 de l'exercice précédent telles qu'elles ressortissent de la comptabilité des engagements ; et en recettes, aux recettes certaines n'ayant pas donné lieu à l'émission d'un titre au 31/12 de l'exercice précédent.

(2) Suivant le niveau de vote retenu par l'assemblée.

<b>II – PRESENTATION GENERALE DU BUDGET</b>	<b>II</b>
<b>VUE D'ENSEMBLE DU BUDGET – VOTE ET REPORTS</b>	<b>A1</b>

		DEPENSES	RECETTES
<b>VOTE</b>	Crédits d'investissement votés au titre du présent budget (y compris le compte 1068)	14 081 287,91	17 973 154,07
+		+	+
<b>REPORTS</b>	Restes à réaliser de l'exercice précédent (RAR N-1) (1)	2 009 108,25	0,00
	001 Solde d'exécution de la section d'investissement reporté (1)	(si solde négatif) 1 882 757,91	(si solde positif) 0,00
=		=	=
<b>Total de la section d'investissement (2)</b>		<b>17 973 154,07</b>	<b>17 973 154,07</b>
		DEPENSES	RECETTES
<b>VOTE</b>	Crédits de fonctionnement votés au titre du présent budget	35 641 705,82	31 618 928,00
+		+	+
<b>REPORTS</b>	Restes à réaliser de l'exercice précédent (RAR N-1) (1)	0,00	0,00
	002 Résultat de fonctionnement reporté (1)	(si déficit) 0,00	(si excédent) 4 022 777,82
=		=	=
<b>Total de la section de fonctionnement (3)</b>		<b>35 641 705,82</b>	<b>35 641 705,82</b>
<b>TOTAL DU BUDGET (4)</b>		<b>53 614 859,89</b>	<b>53 614 859,89</b>

(1) A servir uniquement en cas de reprise des résultats de l'exercice précédent, soit après le vote du compte administratif, soit en cas de reprise anticipée des résultats.

Les restes à réaliser de la section de fonctionnement correspondent : en dépenses, aux dépenses engagées non mandatées et non rattachées telles qu'elles ressortissent de la comptabilité des engagements ; et en recettes, aux recettes certaines n'ayant pas donné lieu à l'émission d'un titre et non rattachées.

Les restes à réaliser de la section d'investissement correspondent : en dépenses, aux dépenses engagées non mandatées au 31/12 de l'exercice précédent telles qu'elles ressortissent de la comptabilité des engagements ; et en recettes, aux recettes certaines n'ayant pas donné lieu à l'émission d'un titre au 31/12 de l'exercice précédent.

(2) Total de la section d'investissement = RAR + solde d'exécution reporté + crédits d'investissement votés.

(3) Total de la section de fonctionnement = RAR + résultat reporté + crédits de fonctionnement votés.

(4) Total du budget = total de la section de fonctionnement + total de la section d'investissement.



<b>II – PRESENTATION GENERALE DU BUDGET</b>	<b>II</b>
<b>VUE D'ENSEMBLE DU BUDGET – VENTILATION DES OPERATIONS REELLES ET D'ORDRE</b>	<b>A2</b>

**VENTILATION DES OPERATIONS RÉELLES ET D'ORDRE DU BUDGET**

	DÉPENSES			RECETTES		
	RÉELLES (1)	ORDRE	TOTAL	REELLES (1)	ORDRE	TOTAL
Crédits d'investissement votés au titre du présent budget	14 011 405,91	69 882,00	14 081 287,91	7 899 463,16	10 073 690,91	17 973 154,07
Crédits de fonctionnement votés au titre du présent budget	25 636 896,91	10 004 808,91	35 641 705,82	31 617 928,00	1 000,00	31 618 928,00
<b>Total budget (hors RAR N-1 et reports)</b>	<b>39 648 302,82</b>	<b>10 074 690,91</b>	<b>49 722 993,73</b>	<b>39 517 391,16</b>	<b>10 074 690,91</b>	<b>49 592 082,07</b>

(1) Y compris les opérations relatives au rattachement et les opérations d'ordre semi-budgétaires.

<b>II – PRESENTATION GENERALE DU BUDGET</b>	<b>II</b>
<b>PRESENTATION DES AP VOTEES</b>	<b>B1</b>

AUTORISATION DE PROGRAMME (1)		Chapitre(s)	Montant
Numéro	Libellé		
<b>TOTAL</b>			<b>0,00</b>

<b>« AP de dépenses imprévues » (2)</b>	950	0,00
---	-----	------

<b>TOTAL GENERAL</b>		<b>0,00</b>
----------------------	--	-------------

(1) Il s'agit des AP nouvelles qui sont votées lors de la séance d'adoption du budget. Cela concerne des AP relatives à de nouvelles programmations pluriannuelles mais également des AP modifiant un stock d'AP existant.

(2) L'assemblée peut voter des AP de « dépenses imprévues ». Leur montant est limité à 2 % des dépenses réelles de la section correspondante. En fin d'exercice, ces AP sont automatiquement annulées si elles n'ont pas été engagées.

<b>II – PRESENTATION GENERALE DU BUDGET</b>	<b>II</b>
<b>PRESENTATION DES AE VOTEES</b>	<b>B2</b>

AUTORISATION D'ENGAGEMENT (1)		Chapitre(s)	Montant
Numéro	Libellé		
<b>TOTAL</b>			<b>0,00</b>

<b>« AE de dépenses imprévues » (2)</b>	952	<b>0,00</b>
---	-----	-------------

<b>TOTAL GENERAL</b>	<b>0,00</b>
----------------------	-------------

(1) Il s'agit des AE nouvelles qui sont votées lors de la séance d'adoption du budget. Cela concerne des AE relatives à de nouveaux engagements pluriannuels mais également des AE modifiant un stock d'AE existant.

(2) L'assemblée peut voter des AE de « dépenses imprévues ». Leur montant est limité à 2 % des dépenses réelles de la section correspondante. En fin d'exercice, ces AE sont automatiquement annulées si elles n'ont pas été engagées.

<b>II – PRESENTATION GENERALE DU BUDGET</b>	<b>II</b>
<b>BUDGET – RECAPITULATION PAR GROUPES FONCTIONNELS</b>	<b>C</b>

SECTION	Pour mémoire, budget précédent (1)	Restes à réaliser N-1	Propositions nouvelles	Vote de l'assemblée	TOTAL (RAR N-1 + VOTE)
<b>AP VOTEES</b>	<b>0,00</b>		<b>0,00</b>	<b>0,00</b>	<b>0,00</b>
<b>Dont dépenses imprévues (950)</b>	<b>0,00</b>		<b>0,00</b>	<b>0,00</b>	<b>0,00</b>
<b>AE VOTEES</b>	<b>0,00</b>		<b>0,00</b>	<b>0,00</b>	<b>0,00</b>
<b>Dont dépenses imprévues (952)</b>	<b>0,00</b>		<b>0,00</b>	<b>0,00</b>	<b>0,00</b>

<b>DEPENSES D'INVESTISSEMENT</b>	<b>11 087 959,68</b>	<b>2 009 108,25</b>	<b>15 964 045,82</b>	<b>15 964 045,82</b>	<b>17 973 154,07</b>
90 Opérations ventilées	8 882 472,00	2 009 108,25	14 011 405,91	14 011 405,91	16 020 514,16
- en AP/CP (2)	0,00	0,00	0,00	0,00	0,00
- hors AP/CP (2)	8 882 472,00	2 009 108,25	14 011 405,91	14 011 405,91	16 020 514,16
Dont opérations pour comptes de tiers	0,00	0,00	0,00	0,00	0,00
92 Opérations non ventilées	68 882,00	0,00	69 882,00	69 882,00	69 882,00
001 Solde exécution invest. reporté	2 136 605,68		1 882 757,91	1 882 757,91	1 882 757,91
<b>RECETTES D'INVESTISSEMENT</b>	<b>12 648 507,04</b>	<b>0,00</b>	<b>17 973 154,07</b>	<b>17 973 154,07</b>	<b>17 973 154,07</b>
90 Opérations ventilées	2 098 994,00	0,00	2 609 890,00	2 609 890,00	2 609 890,00
- Recettes affectées	2 098 994,00	0,00	2 609 890,00	2 609 890,00	2 609 890,00
- Financement par le tiers de l'opération confiée à la collectivité	0,00	0,00	0,00	0,00	0,00
92 Opérations non ventilées (sauf 922-1068)	1 839 750,00	0,00	1 581 589,00	1 581 589,00	1 581 589,00
954 Produit des cessions d'immobilisations	234 000,00	0,00	380 000,00	380 000,00	380 000,00
951 Virement de la section de fonctionnement	4 778 610,00		9 509 808,91	9 509 808,91	9 509 808,91
922-1068 Excédents de fonctionnement capitalisés	3 697 153,04		3 891 866,16	3 891 866,16	3 891 866,16
001 Solde exécution invest. reporté	0,00		0,00	0,00	0,00
<b>DEPENSES DE FONCTIONNEMENT</b>	<b>29 654 541,00</b>	<b>0,00</b>	<b>35 641 705,82</b>	<b>35 641 705,82</b>	<b>35 641 705,82</b>
93 Services ventilés	24 411 069,00	0,00	25 636 896,91	25 636 896,91	25 636 896,91
- en AE/CP	0,00	0,00	0,00	0,00	0,00
- hors AE/CP	24 411 069,00	0,00	25 636 896,91	25 636 896,91	25 636 896,91
94 Services communs non ventilés	464 862,00	0,00	495 000,00	495 000,00	495 000,00
953 Virement à la section d'investissement	4 778 610,00		9 509 808,91	9 509 808,91	9 509 808,91
002 Résultat de fonctionnement reporté	0,00		0,00	0,00	0,00
<b>RECETTES DE FONCTIONNEMENT</b>	<b>31 827 099,73</b>	<b>0,00</b>	<b>35 641 705,82</b>	<b>35 641 705,82</b>	<b>35 641 705,82</b>
93 Services ventilés	4 452 851,54	0,00	7 564 028,00	7 564 028,00	7 564 028,00
94 Services communs non ventilés	23 397 184,00	0,00	24 054 900,00	24 054 900,00	24 054 900,00
002 Résultat de fonctionnement reporté	3 977 064,19		4 022 777,82	4 022 777,82	4 022 777,82

(1) Voir état I-B pour la comparaison par rapport au budget précédent.

(2) Y compris les opérations pour compte de tiers.

<b>II – PRESENTATION GENERALE DU BUDGET</b>	<b>II</b>
<b>BUDGET – RECAPITULATION PAR GROUPES FONCTIONNELS (suite 1)</b>	<b>C</b>

SECTION	DONT Fonction 0 Services généraux (hors gestion des fonds européens)	DONT Fonction 0-5 Gestion des fonds européens	DONT Fonction 1 Sécurité	DONT Fonction 2 Enseign.,form. professionnelle, apprent.	DONT Fonction 3 Cult., vie soc., jeun., sports, loisirs	DONT Fonction 4 Santé et action sociale (hors APA et RSA)
---------	---	--	--------------------------------	--	--	--

<b>AP VOTEES</b>	0,00	0,00	0,00	0,00	0,00	0,00
Dont dépenses imprévues (950)						
<b>AE VOTEES</b>	0,00	0,00	0,00	0,00	0,00	0,00
Dont dépenses imprévues (952)						

<b>DEPENSES D'INVESTISSEMENT</b>	2 727 424,70	0,00	209 390,34	2 834 095,89	8 817 329,67	48 092,44
90 Opérations ventilées	2 727 424,70	0,00	209 390,34	2 834 095,89	8 817 329,67	48 092,44
- en AP/CP (2)	0,00	0,00	0,00	0,00	0,00	0,00
- hors AP/CP (2)	2 727 424,70	0,00	209 390,34	2 834 095,89	8 817 329,67	48 092,44
Dont opérations pour comptes de tiers	0,00	0,00	0,00	0,00	0,00	0,00
92 Opérations non ventilées						
001 Solde exécution invest. reporté						
<b>RECETTES D'INVESTISSEMENT</b>	355 190,00	0,00	44 222,00	1 139 285,00	652 500,00	60 000,00
90 Opérations ventilées	355 190,00	0,00	44 222,00	1 139 285,00	652 500,00	60 000,00
- Recettes affectées	355 190,00	0,00	44 222,00	1 139 285,00	652 500,00	60 000,00
- Financement par le tiers de l'opération confiée à la collectivité	0,00	0,00	0,00	0,00	0,00	0,00
92 Opérations non ventilées (sauf 922-1068)						
954 Produit des cessions d'immobilisations						
951 Virement de la section de fonctionnement						
922-1068 Excédents de fonctionnement capitalisés						
001 Solde exécution invest. reporté						
<b>DEPENSES DE FONCTIONNEMENT</b>	5 675 035,91	0,00	1 051 503,00	6 172 714,00	5 045 044,00	4 824 241,00

SECTION	DONT Fonction 0 Services généraux (hors gestion des fonds européens)	DONT Fonction 0-5 Gestion des fonds européens	DONT Fonction 1 Sécurité	DONT Fonction 2 Enseign.,form. professionnelle, apprent.	DONT Fonction 3 Cult., vie soc., jeun., sports, loisirs	DONT Fonction 4 Santé et action sociale (hors APA et RSA)
93 Services ventilés	5 675 035,91	0,00	1 051 503,00	6 172 714,00	5 045 044,00	4 824 241,00
- en AE/CP	0,00	0,00	0,00	0,00	0,00	0,00
- hors AE/CP	5 675 035,91	0,00	1 051 503,00	6 172 714,00	5 045 044,00	4 824 241,00
94 Services communs non ventilés						
953 Virement à la section d'investissement						
002 Résultat de fonctionnement reporté						
<b>RECETTES DE FONCTIONNEMENT</b>	<b>2 163 669,00</b>	<b>0,00</b>	<b>9 000,00</b>	<b>712 430,00</b>	<b>1 900 907,00</b>	<b>2 367 061,00</b>
93 Services ventilés		0,00	4 242 012,00	27 540 576,00	27 783 804,00	28 765 208,00
94 Services communs non ventilés						
002 Résultat de fonctionnement reporté						

(1) Voir état I-B pour la comparaison par rapport au budget précédent.

(2) Y compris les opérations pour compte de tiers.

<b>II – PRESENTATION GENERALE DU BUDGET</b>	<b>II</b>
<b>BUDGET – RECAPITULATION PAR GROUPES FONCTIONNELS (suite 2)</b>	<b>C</b>

SECTION	DONT Fonction 4-3 APA	DONT Fonction 4-4 RSA / Régularisations de RMI	DONT Fonction 5 Aménagement des territoires et habitat	DONT Fonction 6 Action économique	DONT Fonction 7 Environnement	DONT Fonction 8 Transports	DONT Fonction 9 Fonction en réserve
---------	-----------------------------	--	---	---	-------------------------------------	----------------------------------	---

<b>AP VOTEES</b>		0,00	0,00	0,00	0,00	0,00	
Dont dépenses imprévues (950)							
<b>AE VOTEES</b>	0,00	0,00	0,00	0,00	0,00	0,00	
Dont dépenses imprévues (952)							

<b>DEPENSES D'INVESTISSEMENT</b>		0,00	1 329 689,56	0,00	0,00	54 491,56	
90 Opérations ventilées		0,00	1 329 689,56	0,00	0,00	54 491,56	
- en AP/CP (2)		0,00	0,00	0,00	0,00	0,00	
- hors AP/CP (2)		0,00	1 329 689,56	0,00	0,00	54 491,56	
Dont opérations pour comptes de tiers		0,00	0,00	0,00	0,00	0,00	
92 Opérations non ventilées							
001 Solde exécution invest. reporté							
<b>RECETTES D'INVESTISSEMENT</b>		0,00	358 693,00	0,00	0,00	0,00	
90 Opérations ventilées		0,00	358 693,00	0,00	0,00	0,00	
- Recettes affectées		0,00	358 693,00	0,00	0,00	0,00	
- Financement par le tiers de l'opération confiée à la collectivité		0,00	0,00	0,00	0,00	0,00	
92 Opérations non ventilées (sauf 922-1068)							
954 Produit des cessions d'immobilisations							
951 Virement de la section de fonctionnement							
922-1068 Excédents de fonctionnement capitalisés							
001 Solde exécution invest. reporté							
<b>DEPENSES DE FONCTIONNEMENT</b>	0,00	0,00	2 441 898,00	0,00	426 461,00	0,00	
93 Services ventilés (dont APA et RSA)	0,00	0,00	2 441 898,00	0,00	426 461,00	0,00	
- en AE/CP	0,00	0,00	0,00	0,00	0,00	0,00	
- hors AE/CP	0,00	0,00	2 441 898,00	0,00	426 461,00	0,00	

SECTION	DONT Fonction 4-3 APA	DONT Fonction 4-4 RSA / Régularisations de RMI	DONT Fonction 5 Aménagement des territoires et habitat	DONT Fonction 6 Action économique	DONT Fonction 7 Environnement	DONT Fonction 8 Transports	DONT Fonction 9 Fonction en réserve
94 Services communs non ventilés							
953 Virement à la section d'investissement							
002 Résultat de fonctionnement reporté							
<b>RECETTES DE FONCTIONNEMENT</b>	<b>0,00</b>	<b>0,00</b>	<b>410 961,00</b>	<b>0,00</b>	<b>0,00</b>	<b>0,00</b>	
93 Services ventilés	0,00	0,00	410 961,00	0,00	0,00	0,00	
94 Services communs non ventilés							
002 Résultat de fonctionnement reporté							

(1) Voir état I-B pour la comparaison par rapport au budget précédent.

(2) Y compris les opérations pour compte de tiers.



<b>II – PRESENTATION GENERALE DU BUDGET</b>	<b>II</b>
<b>EQUILIBRE FINANCIER DU BUDGET – INVESTISSEMENT</b>	<b>D1</b>

**OPERATIONS REELLES (1) (RAR N-1 + Vote de l'exercice)**

CHAPITRES	DEPENSES	RECETTES
<b>90 Opérations ventilées</b>	<b>16 020 514,16</b>	<b>2 609 890,00</b>
900 Services généraux	2 727 424,70	355 190,00
900-5 Gestion des fonds européens	0,00	0,00
901 Sécurité	209 390,34	44 222,00
902 Enseign.,form. professionnelle, apprent.	2 834 095,89	1 139 285,00
903 Cult., vie soc., jeun., sports, loisirs	8 817 329,67	652 500,00
904 Santé et action sociale (hors RSA)	48 092,44	60 000,00
904-4 RSA	0,00	0,00
905 Aménagement des territoires et habitat	1 329 689,56	358 693,00
906 Action économique	0,00	0,00
907 Environnement	0,00	0,00
908 Transports	54 491,56	0,00
909 Fonction en réserve		
<b>92 Opérations non ventilées</b>	<b>0,00</b>	<b>1 017 707,00</b>
921 Taxes non affectées	0,00	0,00
922 Dotations et participations (sauf 1068)	0,00	1 017 707,00
923 Dettes et autres opérations financières	0,00	0,00
<b>95 Chapitres de prévision sans réalisation</b>		<b>380 000,00</b>
954 Produit des cessions d'immobilisations		380 000,00
<b>TOTAL</b>	<b>16 020 514,16</b>	<b>4 007 597,00</b>

**OPERATIONS D'ORDRE**

925 Opérations patrimoniales	68 882,00	68 882,00
926 Transferts entre les sections (2)	1 000,00	495 000,00
951 Virement de la section de fonctionnement		9 509 808,91
<b>TOTAL</b>	<b>69 882,00</b>	<b>10 073 690,91</b>

<b>AUTOFINANCEMENT DE L'EXERCICE = R(926 + 951) - D926 :.....</b>	<b>10 003 808,91</b>
---	----------------------

001 Solde exécution invest. reporté (3)	V 1 882 757,91	VI 0,00
922 – 1068 Excédents de fonctionnement capitalisés		VII 3 891 866,16

<b>TOTAL DE LA SECTION</b>	I + III + V	<b>17 973 154,07</b>	II + IV + VI + VII	<b>17 973 154,07</b>
----------------------------	-------------	----------------------	--------------------	----------------------

(1) Y compris les opérations relatives au rattachement et les opérations d'ordre semi-budgétaires.

(2) Les comptes 15, 29, 39, 49 et 59 peuvent figurer dans le détail du chapitre si la collectivité a opté pour le régime des provisions budgétaires, conformément aux dispositions législatives et réglementaires applicables.

(3) Inscrire en cas de reprise du résultat de l'exercice précédent (après vote du compte administratif ou si reprise anticipée du résultat).

<b>II – PRESENTATION GENERALE DU BUDGET</b>	<b>II</b>
<b>EQUILIBRE FINANCIER DU BUDGET – FONCTIONNEMENT</b>	<b>D2</b>

**OPERATIONS REELLES (1) (RAR N-1 + Vote de l'exercice)**

CHAPITRES	DEPENSES	RECETTES
<b>93 Services ventilés</b>	<b>25 636 896,91</b>	<b>7 564 028,00</b>
930 Services généraux	5 675 035,91	2 163 669,00
930-5 Gestion des fonds européens	0,00	0,00
931 Sécurité	1 051 503,00	9 000,00
932 Enseign.,form. professionnelle, apprent.	6 172 714,00	712 430,00
933 Cult., vie soc., jeun., sports, loisirs	5 045 044,00	1 900 907,00
934 Santé et action sociale (hors APA et RSA / Régularisations de RMI)	4 824 241,00	2 367 061,00
934-3 APA	0,00	0,00
934-4 RSA / Régularisations de RMI	0,00	0,00
935 Aménagement des territoires et habitat	2 441 898,00	410 961,00
936 Action économique	0,00	0,00
937 Environnement	426 461,00	0,00
938 Transports	0,00	0,00
939 Fonction en réserve		
<b>94 Services communs non ventilés</b>	<b>0,00</b>	<b>24 053 900,00</b>
940 Impositions directes	0,00	7 431 824,00
941 Autres impôts et taxes	0,00	4 707 621,00
942 Dotations et participations	0,00	11 911 455,00
943 Opérations financières	0,00	3 000,00
944 Frais de fonctionnement groupes d'élus	0,00	0,00
945 Provisions et autres opérations mixtes (2)	0,00	0,00
<b>TOTAL</b>	<b>I 25 636 896,91</b>	<b>II 31 617 928,00</b>

**OPERATIONS D'ORDRE**

946 Transferts entre les sections (2)	495 000,00	1 000,00
947 Transferts à l'intérieur de la section	0,00	0,00
953 Virement à la section d'investissement	9 509 808,91	
<b>TOTAL</b>	<b>III 10 004 808,91</b>	<b>IV 1 000,00</b>

<b>AUTOFINANCEMENT DEGAGE = D(946 + 953) - R946 :.....</b>	<b>10 003 808,91</b>
--	----------------------

002 Résultat de fonctionnement reporté (3)	V 0,00	VI 4 022 777,82
--	--------	-----------------

<b>TOTAL DE LA SECTION</b>	I + III + V	<b>35 641 705,82</b>	II + IV + VI	<b>35 641 705,82</b>
----------------------------	-------------	----------------------	--------------	----------------------

(1) Y compris les opérations relatives au rattachement et les opérations d'ordre semi-budgétaires.

(2) Les comptes 68 et 78 peuvent alimenter le chapitre 945 ou le chapitre 946 selon que la collectivité applique le régime des provisions semi-budgétaires ou budgétaires, conformément aux dispositions législatives et réglementaires afférentes.

(3) Inscrire en cas de reprise du résultat de l'exercice précédent (après vote du compte administratif ou si reprise anticipée du résultat).

<b>II – PRESENTATION GENERALE DU BUDGET</b>	<b>II</b>
<b>BALANCE GENERALE – DEPENSES</b>	<b>E1</b>

	INVESTISSEMENT	Pour mémoire, budget précédent (1)	RAR N-1	Propositions nouvelles (2)	Vote de l'assemblée	TOTAL (Vote + RAR N-1)
<b>Dépenses d'investissement – Total</b>		<b>11 087 959,68</b>	<b>2 009 108,25</b>	<b>15 964 045,82</b>	<b>15 964 045,82</b>	<b>17 973 154,07</b>
<b>Sous total des opérations réelles et mixtes</b>		<b>8 882 472,00</b>	<b>2 009 108,25</b>	<b>14 011 405,91</b>	<b>14 011 405,91</b>	<b>16 020 514,16</b>
10	Dotations, fonds divers et réserves	0,00	0,00	0,00	0,00	0,00
13	Subventions d'investissement (sauf 018)	0,00	0,00	0,00	0,00	0,00
16	Emprunts et dettes assimilées (hors 1688)	0,00	0,00	0,00	0,00	0,00
18	Cpte de liaison : affectation (BA,régie)	0,00	0,00	0,00	0,00	0,00
20	Immobilisations incorporelles (sauf 204 et 018)	323 804,00	67 803,11	1 007 146,00	1 007 146,00	1 074 949,11
204	Subventions d'équipement versées (sauf 018) (4)	15 000,00	0,00	7 500,00	7 500,00	7 500,00
21	Immobilisations corporelles (sauf 018)	3 838 588,00	363 177,71	6 082 279,00	6 082 279,00	6 445 456,71
22	Immobilisations reçues en affectation (sauf 018)	0,00	0,00	0,00	0,00	0,00
23	Immobilisations en cours (sauf 2324 et 018)	4 675 080,00	1 578 127,43	6 914 480,91	6 914 480,91	8 492 608,34
26	Participations et créances rattachées	0,00	0,00	0,00	0,00	0,00
27	Autres immobilisations financières (sauf 018)	30 000,00	0,00	0,00	0,00	0,00
018	RSA	0,00	0,00	0,00	0,00	0,00
45	Chapitre d'opérations pour compte de tiers	0,00	0,00	0,00	0,00	0,00
<b>Sous total des opérations d'ordre</b>		<b>68 882,00</b>		<b>69 882,00</b>	<b>69 882,00</b>	<b>69 882,00</b>
040	Opérations ordre transf. entre sections (3)	0,00		1 000,00	1 000,00	1 000,00
041	Opérations patrimoniales	68 882,00		68 882,00	68 882,00	68 882,00
001	Solde exécution invest. reporté	2 136 605,68			1 882 757,91	1 882 757,91

(1) Voir état I-B pour la comparaison par rapport au budget précédent.

(2) Propositions formulées par le président pour l'exercice N.

(3) Les comptes 15, 29, 39, 49 et 59 peuvent figurer dans le détail du chapitre si la collectivité a opté pour le régime des provisions budgétaires, conformément aux dispositions législatives et réglementaires applicables.

(4) Le chapitre 204 « Subventions d'équipement versées » est un chapitre globalisé regroupant les comptes 204 et 2324.

<b>II – PRESENTATION GENERALE DU BUDGET</b>	<b>II</b>
<b>BALANCE GENERALE – DEPENSES</b>	<b>E1</b>

FONCTIONNEMENT		Pour mémoire, budget précédent (1)	RAR N-1	Propositions nouvelles (2)	Vote de l'assemblée	TOTAL (Vote + RAR N-1)
<b>Dépenses de fonctionnement – Total</b>		<b>29 654 541,00</b>	<b>0,00</b>	<b>35 641 705,82</b>	<b>35 641 705,82</b>	<b>35 641 705,82</b>
<b>Sous total des opérations réelles et mixtes</b>		<b>24 411 069,00</b>	<b>0,00</b>	<b>25 636 896,91</b>	<b>25 636 896,91</b>	<b>25 636 896,91</b>
011	Charges à caractère général (hors 016 et 017)	6 555 849,00	0,00	6 522 183,00	6 522 183,00	6 522 183,00
012	Charges de personnel et frais assimilés (hors 016 et 017)	15 482 718,00	0,00	16 442 721,00	16 442 721,00	16 442 721,00
014	Atténuations de produits	0,00	0,00	0,00	0,00	0,00
65	Autres charges de gestion courante (sauf 6586, 016 et 017)	2 371 002,00	0,00	2 671 492,91	2 671 492,91	2 671 492,91
6586	Frais fonctionnement des groupes d'élus	0,00	0,00	0,00	0,00	0,00
66	Charges financières	0,00	0,00	0,00	0,00	0,00
67	Charges spécifiques (hors 016 et 017)	1 500,00	0,00	500,00	500,00	500,00
68	Dotations aux provisions, dépréciations (semi-budgétaires) (hors 016 et 017)	0,00	0,00	0,00	0,00	0,00
016	APA	0,00	0,00	0,00	0,00	0,00
017	RSA / Régularisations de RMI	0,00	0,00	0,00	0,00	0,00
<b>Sous total des opérations d'ordre</b>		<b>5 243 472,00</b>	<b>0,00</b>	<b>10 004 808,91</b>	<b>10 004 808,91</b>	<b>10 004 808,91</b>
042	Opérations ordre transf. entre sections (3)	464 862,00	0,00	495 000,00	495 000,00	495 000,00
043	Opérations ordre intérieur de la section	0,00	0,00	0,00	0,00	0,00
023	Virement à la section d'investissement	4 778 610,00	0,00	9 509 808,91	9 509 808,91	9 509 808,91
002	Résultat de fonctionnement reporté	0,00	0,00	0,00	0,00	0,00

(1) Voir état I-B pour la comparaison par rapport au budget précédent.

(2) Propositions formulées par le président pour l'exercice N.

(3) Les comptes 68 peuvent figurer dans le détail du chapitre si la collectivité a opté pour le régime des provisions budgétaires, conformément aux dispositions législatives et réglementaires applicables.

<b>II – PRESENTATION GENERALE DU BUDGET</b>	<b>II</b>
<b>BALANCE GENERALE – RECETTES</b>	<b>E2</b>

	INVESTISSEMENT	Pour mémoire, budget précédent (1)	RAR N-1	Propositions nouvelles (2)	Vote de l'assemblée	TOTAL (Vote + RAR N-1)
	<b>Recettes d'investissement – Total</b>	<b>12 648 507,04</b>	<b>0,00</b>	<b>17 973 154,07</b>	<b>17 973 154,07</b>	<b>17 973 154,07</b>
	<b>Sous total des opérations réelles et mixtes</b>	<b>3 639 000,00</b>	<b>0,00</b>	<b>4 007 597,00</b>	<b>4 007 597,00</b>	<b>4 007 597,00</b>
10	Dotations, fonds divers et réserves (sauf 1068)	766 500,00	0,00	903 000,00	903 000,00	903 000,00
13	Subventions d'investissement (sauf 018)	2 608 500,00	0,00	2 724 597,00	2 724 597,00	2 724 597,00
16	Emprunts et dettes assimilées (hors 1688)	0,00	0,00	0,00	0,00	0,00
18	Cpte de liaison : affectation (BA,régie)	0,00	0,00	0,00	0,00	0,00
20	Immobilisations incorporelles (sauf 204 et 018) (3)	0,00	0,00	0,00	0,00	0,00
204	Subventions d'équipement versées (sauf 018) (3) (5)	0,00	0,00	0,00	0,00	0,00
21	Immobilisations corporelles (sauf 018) (3)	0,00	0,00	0,00	0,00	0,00
22	Immobilisations reçues en affectation (sauf 018) (3)	0,00	0,00	0,00	0,00	0,00
23	Immobilisations en cours (sauf 2324 et 018) (3)	0,00	0,00	0,00	0,00	0,00
26	Participations et créances rattachées	0,00	0,00	0,00	0,00	0,00
27	Autres immobilisations financières (sauf 018)	30 000,00	0,00	0,00	0,00	0,00
45	Chapitres d'opérations pour compte de tiers	0,00	0,00	0,00	0,00	0,00
018	RSA	0,00	0,00	0,00	0,00	0,00
024	Produits des cessions d'immobilisations	234 000,00	0,00	380 000,00	380 000,00	380 000,00
	<b>Sous total des opérations d'ordre</b>	<b>5 312 354,00</b>	<b>0,00</b>	<b>10 073 690,91</b>	<b>10 073 690,91</b>	<b>10 073 690,91</b>
040	Opérations ordre transf. entre sections (4)	464 862,00	0,00	495 000,00	495 000,00	495 000,00
041	Opérations patrimoniales	68 882,00	0,00	68 882,00	68 882,00	68 882,00
021	Virement de la section de fonctionnement	4 778 610,00	0,00	9 509 808,91	9 509 808,91	9 509 808,91
1068	Excédents de fonctionnement capitalisés	3 697 153,04	0,00	3 891 866,16	3 891 866,16	3 891 866,16
001	Solde exécution invest. reporté	0,00	0,00	0,00	0,00	0,00

(1) Voir état I-B pour la comparaison par rapport au budget précédent.

(2) Propositions formulées par le président pour l'exercice N.

(3) Exceptionnellement, les chapitres 20, 204, 21, 22 et 23 sont en recettes réelles en cas de réduction ou d'annulation de mandats donnant lieu à reversement.

(4) Les comptes 15, 29, 39, 49 et 59 peuvent figurer dans le détail du chapitre si la collectivité a opté pour le régime des provisions budgétaires, conformément aux dispositions législatives et réglementaires applicables.

(5) Le chapitre 204 « Subventions d'équipement versées » est un chapitre globalisé regroupant les comptes 204 et 2324.

<b>II – PRESENTATION GENERALE DU BUDGET</b>	<b>II</b>
<b>BALANCE GENERALE – RECETTES</b>	<b>E2</b>

FONCTIONNEMENT		Pour mémoire, budget précédent (1)	RAR N-1	Propositions nouvelles (2)	Vote de l'assemblée	TOTAL (Vote + RAR N-1)
<b>Recettes de fonctionnement – Total</b>		<b>31 827 099,73</b>	<b>0,00</b>	<b>35 641 705,82</b>	<b>35 641 705,82</b>	<b>35 641 705,82</b>
<b>Sous total des opérations réelles et mixtes</b>		<b>27 850 035,54</b>	<b>0,00</b>	<b>31 617 928,00</b>	<b>31 617 928,00</b>	<b>31 617 928,00</b>
70	Prod. services, domaine, ventes diverses	2 900 159,00	0,00	2 928 166,00	2 928 166,00	2 928 166,00
73	Impôts et taxes (sauf 731)	2 836 694,00	0,00	2 876 230,00	2 876 230,00	2 876 230,00
731	Fiscalité locale	7 747 057,00	0,00	8 318 012,00	8 318 012,00	8 318 012,00
74	Dotations et participations (sauf 016 et 017)	13 856 365,00	0,00	14 046 132,00	14 046 132,00	14 046 132,00
75	Autres produits de gestion courante (sauf 016 et 017)	183 842,54	0,00	3 319 970,00	3 319 970,00	3 319 970,00
76	Produits financiers	1 500,00	0,00	3 000,00	3 000,00	3 000,00
77	Produits spécifiques (sauf 016 et 017)	234 000,00	0,00	0,00	0,00	0,00
78	Reprises amort., dépréciations, prov. (semi-budgétaires) (sauf 016 et 017)	0,00	0,00	0,00	0,00	0,00
013	Atténuations de charges (sauf 016 et 017)	90 418,00	0,00	126 418,00	126 418,00	126 418,00
016	APA	0,00	0,00	0,00	0,00	0,00
017	RSA / Régularisations de RMI	0,00	0,00	0,00	0,00	0,00
<b>Sous total des opérations d'ordre</b>		<b>0,00</b>	<b>0,00</b>	<b>1 000,00</b>	<b>1 000,00</b>	<b>1 000,00</b>
042	Opérations ordre transf. entre sections (3)	0,00	0,00	1 000,00	1 000,00	1 000,00
043	Opérations ordre intérieur de la section	0,00	0,00	0,00	0,00	0,00
002	Résultat de fonctionnement reporté	3 977 064,19	0,00	4 022 777,82	4 022 777,82	4 022 777,82

(1) Voir état I-B pour la comparaison par rapport au budget précédent.

(2) Propositions formulées par le président pour l'exercice N.

(3) Les comptes 78 peuvent figurer dans le détail du chapitre si la collectivité a opté pour le régime des provisions budgétaires, conformément aux dispositions législatives et réglementaires applicables.



<b>III – VOTE DU BUDGET</b>	<b>III</b>
<b>A – SECTION D'INVESTISSEMENT – VUE D'ENSEMBLE – DEPENSES – AP NOUVELLES ET CREDITS DE L'EXERCICE</b>	<b>A</b>

Chap.	Libellés	Pour mémoire, budget précédent (1)	Restes à réaliser N-1  I	Vote de l'assemblée sur les AP lors de la séance budgétaire (2)	Propositions nouvelles	Vote de l'assemblée (3)  II	Pour information, dépenses gérées dans le cadre d'une AP	Pour information, dépenses gérées hors AP	TOTAL (RAR N-1 + Vote)  III = I + II
<b>90</b>	<b>Opérations ventilées</b>	<b>8 882 472,00</b>	<b>2 009 108,25</b>	<b>0,00</b>	<b>14 011 405,91</b>	<b>14 011 405,91</b>	<b>0,00</b>	<b>14 011 405,91</b>	<b>16 020 514,16</b>
900	Services généraux	662 765,00	84 977,70	0,00	2 642 447,00	2 642 447,00	0,00	2 642 447,00	2 727 424,70
900-5	Gestion des fonds européens	0,00	0,00	0,00	0,00	0,00	0,00	0,00	0,00
901	Sécurité	53 350,00	7 740,34	0,00	201 650,00	201 650,00	0,00	201 650,00	209 390,34
902	Enseign.,form. professionnelle, apprent.	3 243 683,00	768 508,89	0,00	2 065 587,00	2 065 587,00	0,00	2 065 587,00	2 834 095,89
903	Cult., vie soc., jeun., sports, loisirs	2 475 770,00	1 019 147,76	0,00	7 798 181,91	7 798 181,91	0,00	7 798 181,91	8 817 329,67
904	Santé et action sociale (hors RSA)	209 200,00	7 592,44	0,00	40 500,00	40 500,00	0,00	40 500,00	48 092,44
904-4	RSA	0,00	0,00	0,00	0,00	0,00	0,00	0,00	0,00
905	Aménagement des territoires et habitat	2 207 704,00	116 649,56	0,00	1 213 040,00	1 213 040,00	0,00	1 213 040,00	1 329 689,56
906	Action économique	0,00	0,00	0,00	0,00	0,00	0,00	0,00	0,00
907	Environnement	0,00	0,00	0,00	0,00	0,00	0,00	0,00	0,00
908	Transports	30 000,00	4 491,56	0,00	50 000,00	50 000,00	0,00	50 000,00	54 491,56
909	Fonction en réserve								
<b>92</b>	<b>Opérations non ventilées</b>	<b>68 882,00</b>	<b>0,00</b>		<b>69 882,00</b>	<b>69 882,00</b>		<b>69 882,00</b>	<b>69 882,00</b>
921	Taxes non affectées	0,00	0,00		0,00	0,00		0,00	0,00
922	Dotations et participations	0,00	0,00		0,00	0,00		0,00	0,00
923	Dettes et autres opérations financières	0,00	0,00		0,00	0,00		0,00	0,00
925	Opérations patrimoniales	68 882,00			68 882,00	68 882,00		68 882,00	68 882,00
926	Transferts entre les sections	0,00			1 000,00	1 000,00		1 000,00	1 000,00
<b>95</b>	<b>Chapitre de prévision sans réalisation</b>			<b>0,00</b>					
950	Dépenses imprévues			0,00					
<b>TOTAL des groupes fonctionnels</b>		<b>8 951 354,00</b>	<b>2 009 108,25</b>	<b>0,00</b>	<b>14 081 287,91</b>	<b>14 081 287,91</b>	<b>0,00</b>	<b>14 081 287,91</b>	<b>16 090 396,16</b>

<b>001 SOLDE D'EXECUTION REPORTE (4)</b>	<b>1 882 757,91</b>
--	---------------------

<b>TOTAL</b>	<b>17 973 154,07</b>
--------------	----------------------

(1) Voir état I-B pour le contenu du budget précédent.

(2) Il s'agit des AP nouvelles qui sont votées lors de la séance d'adoption du budget. Cela concerne les AP relatives à de nouvelles programmations pluriannuelles mais également les AP modifiant un stock d'AP existant.

(3) Il s'agit des nouveaux crédits votés lors de la présente délibération, hors RAR.

(4) Le solde d'exécution est le résultat constaté de l'exercice précédent qui fait l'objet d'un report et non d'un vote de l'assemblée.

<b>III – VOTE DU BUDGET</b>	<b>III</b>
<b>A – SECTION D'INVESTISSEMENT – VUE D'ENSEMBLE – RECETTES</b>	<b>A</b>

Chap.	Libellés	Pour mémoire, budget précédent (1)	Restes à réaliser N-1 I	Propositions nouvelles	Vote de l'assemblée (2) II	TOTAL (RAR N-1 + Vote) III = I + II
<b>90</b>	<b>Opérations ventilées</b>	<b>2 098 994,00</b>	<b>0,00</b>	<b>2 609 890,00</b>	<b>2 609 890,00</b>	<b>2 609 890,00</b>
900	Services généraux	915 583,00	0,00	355 190,00	355 190,00	355 190,00
900-5	Gestion des fonds européens	0,00	0,00	0,00	0,00	0,00
901	Sécurité	0,00	0,00	44 222,00	44 222,00	44 222,00
902	Enseign.,form. professionnelle, apprent.	311 936,00	0,00	1 139 285,00	1 139 285,00	1 139 285,00
903	Cult., vie soc., jeun., sports, loisirs	74 950,00	0,00	652 500,00	652 500,00	652 500,00
904	Santé et action sociale (hors RSA)	300 000,00	0,00	60 000,00	60 000,00	60 000,00
904-4	RSA	0,00	0,00	0,00	0,00	0,00
905	Aménagement des territoires et habitat	496 525,00	0,00	358 693,00	358 693,00	358 693,00
906	Action économique	0,00	0,00	0,00	0,00	0,00
907	Environnement	0,00	0,00	0,00	0,00	0,00
908	Transports	0,00	0,00	0,00	0,00	0,00
909	Fonction en réserve					
<b>92</b>	<b>Opérations non ventilées</b>	<b>1 839 750,00</b>	<b>0,00</b>	<b>1 581 589,00</b>	<b>1 581 589,00</b>	<b>1 581 589,00</b>
921	Taxes non affectées	0,00	0,00	0,00	0,00	0,00
922	Dotations et participations (sauf R922 - 1068)	1 306 006,00	0,00	1 017 707,00	1 017 707,00	1 017 707,00
923	Dettes et autres opérations financières	0,00	0,00	0,00	0,00	0,00
925	Opérations patrimoniales	68 882,00		68 882,00	68 882,00	68 882,00
926	Transferts entre les sections (3)	464 862,00		495 000,00	495 000,00	495 000,00
<b>95</b>	<b>Chapitre de prévision sans réalisation</b>	<b>5 012 610,00</b>	<b>0,00</b>	<b>9 889 808,91</b>	<b>9 889 808,91</b>	<b>9 889 808,91</b>
951	Virement de la section de fonctionnement	4 778 610,00		9 509 808,91	9 509 808,91	9 509 808,91
954	Produit des cessions d'immobilisations	234 000,00	0,00	380 000,00	380 000,00	380 000,00
<b>TOTAL des groupes fonctionnels</b>		<b>8 951 354,00</b>	<b>0,00</b>	<b>14 081 287,91</b>	<b>14 081 287,91</b>	<b>14 081 287,91</b>

<b>001 SOLDE D'EXECUTION REPORTE (4)</b>	<b>0,00</b>
--	-------------

<b>1068 EXCEDENT DE FONCTIONNEMENT CAPITALISE (5)</b>	<b>3 891 866,16</b>
---	---------------------

<b>TOTAL</b>	<b>17 973 154,07</b>
--------------	----------------------

(1) Voir état I-B pour le contenu du budget précédent.

(2) Il s'agit des nouveaux crédits votés lors de la présente délibération, hors RAR.

(3) Les comptes 15, 29, 39, 49 et 59 peuvent figurer dans le détail du chapitre si la collectivité a opté pour le régime des provisions budgétaires, conformément aux dispositions législatives et réglementaires applicables.

(4) Le solde d'exécution est le résultat constaté de l'exercice précédent qui fait l'objet d'un report et non d'un vote de l'assemblée.

(5) Le montant inscrit doit être conforme à la délibération d'affectation du résultat. Ce montant ne fait donc pas l'objet d'un nouveau vote.

<b>III – VOTE DU BUDGET</b>	<b>III</b>
<b>A – SECTION D'INVESTISSEMENT – 90 OPERATIONS VENTILEES</b>	<b>A 900</b>
<b>Détail par articles</b>	

CHAPITRE 900 – Services généraux AP (1) = 0,00

Libellé	90-02							
	Administration générale							
	90-020 Admin. générale de la collectivité	90-021 Personnel non ventilé	90-022 Information, communication, publicité	90-023 Fêtes et cérémonies	90-024 Aide aux associations	90-025 Cimetières et pompes funèbres	90-026 Administration générale de l'Etat	90-028 Autres moyens généraux
<b>DEPENSES D'EQUIPEMENT</b>								
<b>Total (RAR N-1 + Vote)</b>	2 660 656,70	0,00	0,00	0,00	61 768,00	5 000,00	0,00	0,00
<b>Restes à réaliser N-1</b>	84 977,70	0,00	0,00	0,00	0,00	0,00	0,00	0,00
<b>Propositions nouvelles</b>	2 575 679,00	0,00	0,00	0,00	61 768,00	5 000,00	0,00	0,00
<b>Vote de l'assemblée (2)</b>	2 575 679,00	0,00	0,00	0,00	61 768,00	5 000,00	0,00	0,00
- Dans le cadre d'une AP-CP (3)	0,00	0,00	0,00	0,00	0,00	0,00	0,00	0,00
- Hors AP-CP (3)	2 575 679,00	0,00	0,00	0,00	61 768,00	5 000,00	0,00	0,00
Dont op. pour compte de tiers	0,00	0,00	0,00	0,00	0,00	0,00	0,00	0,00
<b>RECETTES AFFECTEES AUX EQUIPEMENTS</b>								
<b>Total (RAR N-1 + Vote)</b>	355 190,00	0,00	0,00	0,00	0,00	0,00	0,00	0,00
<b>Restes à réaliser N-1</b>	0,00	0,00	0,00	0,00	0,00	0,00	0,00	0,00
<b>Propositions nouvelles</b>	355 190,00	0,00	0,00	0,00	0,00	0,00	0,00	0,00
<b>Vote de l'assemblée (2)</b>	355 190,00	0,00	0,00	0,00	0,00	0,00	0,00	0,00
Recettes affectées	355 190,00	0,00	0,00	0,00	0,00	0,00	0,00	0,00
Financement par le tiers de l'opération	0,00	0,00	0,00	0,00	0,00	0,00	0,00	0,00

(1) Il s'agit des nouvelles AP ou des modifications d'AP existantes.

(2) Crédits de la présente délibération hors RAR.

(3) Y compris les opérations pour compte de tiers.

<b>III – VOTE DU BUDGET</b>	<b>III</b>
<b>A – SECTION D'INVESTISSEMENT – 90 OPERATIONS VENTILEES</b>	<b>A 900</b>
<b>Détail par articles</b>	

**CHAPITRE 900 – Services généraux (suite 1)**

Libellé	90-03 Conseils						
	90-031 Assemblée délibérante	90-032 Conseil éco.,social région./Conseil dév.	90-033 Conseil cult., édu., env.	90-034 Conseil éco.,soc.,environ.,culture,éduc.		90-035 Conseil de territoire	90-038 Autres instances
					90-0341 Section éco., sociale et environnem.	90-0342 Section culture, éducation et sports	
<b>DEPENSES D'EQUIPEMENT</b>							
<b>Total (RAR N-1 + Vote)</b>	0,00	0,00	0,00	0,00	0,00	0,00	0,00
<b>Restes à réaliser N-1</b>	0,00	0,00	0,00	0,00	0,00	0,00	0,00
<b>Propositions nouvelles</b>	0,00	0,00	0,00	0,00	0,00	0,00	0,00
<b>Vote de l'assemblée (2)</b>	0,00	0,00	0,00	0,00	0,00	0,00	0,00
- Dans le cadre d'une AP-CP (3)	0,00	0,00	0,00	0,00	0,00	0,00	0,00
- Hors AP-CP (3)	0,00	0,00	0,00	0,00	0,00	0,00	0,00
Dont op. pour compte de tiers	0,00	0,00	0,00	0,00	0,00	0,00	0,00
<b>RECETTES AFFECTEES AUX EQUIPEMENTS</b>							
<b>Total (RAR N-1 + Vote)</b>	0,00	0,00	0,00	0,00	0,00	0,00	0,00
<b>Restes à réaliser N-1</b>	0,00	0,00	0,00	0,00	0,00	0,00	0,00
<b>Propositions nouvelles</b>	0,00	0,00	0,00	0,00	0,00	0,00	0,00
<b>Vote de l'assemblée (2)</b>	0,00	0,00	0,00	0,00	0,00	0,00	0,00
Recettes affectées	0,00	0,00	0,00	0,00	0,00	0,00	0,00
Financement par le tiers de l'opération	0,00	0,00	0,00	0,00	0,00	0,00	0,00

(1) Il s'agit des nouvelles AP ou des modifications d'AP existantes.

(2) Crédits de la présente délibération hors RAR.

(3) Y compris les opérations pour compte de tiers.

<b>III – VOTE DU BUDGET</b>	<b>III</b>
<b>A – SECTION D'INVESTISSEMENT – 90 OPERATIONS VENTILEES</b>	<b>A 900</b>
<b>Détail par articles</b>	

**CHAPITRE 900 – Services généraux (suite 2)**

Libellé	90-04 Coop.décent.,act° interrég.,eur.,intern.					TOTAL DU CHAPITRE
	90-041 Action relevant de la subvention globale	90-042 Actions interrégionales	90-043 Actions européennes	90-044 Aide publique au développement	90-048 Autres actions	
<b>DEPENSES D'EQUIPEMENT</b>						
<b>Total (RAR N-1 + Vote)</b>	0,00	0,00	0,00	0,00	0,00	2 727 424,70
<b>Restes à réaliser N-1</b>	0,00	0,00	0,00	0,00	0,00	84 977,70
<b>Propositions nouvelles</b>	0,00	0,00	0,00	0,00	0,00	2 642 447,00
<b>Vote de l'assemblée (2)</b>	0,00	0,00	0,00	0,00	0,00	2 642 447,00
- Dans le cadre d'une AP-CP (3)	0,00	0,00	0,00	0,00	0,00	0,00
- Hors AP-CP (3)	0,00	0,00	0,00	0,00	0,00	2 642 447,00
Dont op. pour compte de tiers	0,00	0,00	0,00	0,00	0,00	0,00
<b>RECETTES AFFECTEES AUX EQUIPEMENTS</b>						
<b>Total (RAR N-1 + Vote)</b>	0,00	0,00	0,00	0,00	0,00	355 190,00
<b>Restes à réaliser N-1</b>	0,00	0,00	0,00	0,00	0,00	0,00
<b>Propositions nouvelles</b>	0,00	0,00	0,00	0,00	0,00	355 190,00
<b>Vote de l'assemblée (2)</b>	0,00	0,00	0,00	0,00	0,00	355 190,00
Recettes affectées	0,00	0,00	0,00	0,00	0,00	355 190,00
Financement par le tiers de l'opération	0,00	0,00	0,00	0,00	0,00	0,00

(1) Il s'agit des nouvelles AP ou des modifications d'AP existantes.

(2) Crédits de la présente délibération hors RAR.

(3) Y compris les opérations pour compte de tiers.

<b>III – VOTE DU BUDGET</b>	<b>III</b>
<b>A – SECTION D'INVESTISSEMENT – 90 OPERATIONS VENTILEES</b>	<b>A 900-5</b>
<b>Détail par articles</b>	

CHAPITRE 900-5 – Gestion des fonds européens AP (1) = 0,00

Libellé	90-051 FSE	90-052 FEDER	90-058		TOTAL DU CHAPITRE
			Autres		
			90-0580 FEADER	90-0581 FEAMP	
<b>DEPENSES D'EQUIPEMENT</b>					
<b>Total (RAR N-1 + Vote)</b>	0,00	0,00	0,00	0,00	0,00
<b>Restes à réaliser N-1</b>	0,00	0,00	0,00	0,00	0,00
<b>Propositions nouvelles</b>	0,00	0,00	0,00	0,00	0,00
<b>Vote de l'assemblée (2)</b>	0,00	0,00	0,00	0,00	0,00
- Dans le cadre d'une AP-CP (3)	0,00	0,00	0,00	0,00	0,00
- Hors AP-CP (3)	0,00	0,00	0,00	0,00	0,00
Dont op. pour compte de tiers	0,00	0,00	0,00	0,00	0,00
<b>RECETTES AFFECTEES AUX EQUIPEMENTS</b>					
<b>Total (RAR N-1 + Vote)</b>	0,00	0,00	0,00	0,00	0,00
<b>Restes à réaliser N-1</b>	0,00	0,00	0,00	0,00	0,00
<b>Propositions nouvelles</b>	0,00	0,00	0,00	0,00	0,00
<b>Vote de l'assemblée (2)</b>	0,00	0,00	0,00	0,00	0,00
Recettes affectées	0,00	0,00	0,00	0,00	0,00
Financement par le tiers de l'opération	0,00	0,00	0,00	0,00	0,00

(1) Il s'agit des nouvelles AP ou des modifications d'AP existantes.

(2) Crédits de la présente délibération hors RAR.

(3) Y compris les opérations pour compte de tiers.

<b>III – VOTE DU BUDGET</b>	<b>III</b>
<b>A – SECTION D'INVESTISSEMENT – 90 OPERATIONS VENTILEES</b>	<b>A 901</b>
<b>Détail par articles</b>	

CHAPITRE 901 – Sécurité

AP (1) = 0,00

Libellé	90-10 Services communs	90-11 Police, sécurité, justice	90-12 Incendie et secours	90-13 Hygiène et salubrité publique	90-18 Autres interv. protect. personnes, biens	TOTAL DU CHAPITRE
<b>DEPENSES D'EQUIPEMENT</b>						
<b>Total (RAR N-1 + Vote)</b>	<b>0,00</b>	<b>209 390,34</b>	<b>0,00</b>	<b>0,00</b>	<b>0,00</b>	<b>209 390,34</b>
<b>Restes à réaliser N-1</b>	<b>0,00</b>	<b>7 740,34</b>	<b>0,00</b>	<b>0,00</b>	<b>0,00</b>	<b>7 740,34</b>
<b>Propositions nouvelles</b>	<b>0,00</b>	<b>201 650,00</b>	<b>0,00</b>	<b>0,00</b>	<b>0,00</b>	<b>201 650,00</b>
<b>Vote de l'assemblée (2)</b>	<b>0,00</b>	<b>201 650,00</b>	<b>0,00</b>	<b>0,00</b>	<b>0,00</b>	<b>201 650,00</b>
- Dans le cadre d'une AP-CP (3)	0,00	0,00	0,00	0,00	0,00	0,00
- Hors AP-CP (3)	0,00	201 650,00	0,00	0,00	0,00	201 650,00
Dont op. pour compte de tiers	0,00	0,00	0,00	0,00	0,00	0,00
<b>RECETTES AFFECTEES AUX EQUIPEMENTS</b>						
<b>Total (RAR N-1 + Vote)</b>	<b>0,00</b>	<b>44 222,00</b>	<b>0,00</b>	<b>0,00</b>	<b>0,00</b>	<b>44 222,00</b>
<b>Restes à réaliser N-1</b>	<b>0,00</b>	<b>0,00</b>	<b>0,00</b>	<b>0,00</b>	<b>0,00</b>	<b>0,00</b>
<b>Propositions nouvelles</b>	<b>0,00</b>	<b>44 222,00</b>	<b>0,00</b>	<b>0,00</b>	<b>0,00</b>	<b>44 222,00</b>
<b>Vote de l'assemblée (2)</b>	<b>0,00</b>	<b>44 222,00</b>	<b>0,00</b>	<b>0,00</b>	<b>0,00</b>	<b>44 222,00</b>
Recettes affectées	0,00	44 222,00	0,00	0,00	0,00	44 222,00
Financement par le tiers de l'opération	0,00	0,00	0,00	0,00	0,00	0,00

(1) Il s'agit des nouvelles AP ou des modifications d'AP existantes.

(2) Crédits de la présente délibération hors RAR.

(3) Y compris les opérations pour compte de tiers.



<b>III – VOTE DU BUDGET</b>	<b>III</b>
<b>A – SECTION D'INVESTISSEMENT – 90 OPERATIONS VENTILEES</b>	<b>A 902</b>
<b>Détail par articles</b>	

**CHAPITRE 902 – Enseignement, formation professionnelle et apprentissage**

<b>AP (1) =</b>	<b>0,00</b>
-----------------	-------------

Libellé	90-20	90-21			90-22			90-23	90-24
	Services communs	Enseignement du premier degré			Enseignement du second degré			Enseignement supérieur	Cités scolaires
	90-201	90-211	90-212	90-213	90-221	90-222	90-223		
	Services communs	Ecoles maternelles	Ecoles primaires	Classes regroupées	Collèges	Lycées publics	Lycées privés		
<b>DEPENSES D'EQUIPEMENT</b>									
<b>Total (RAR N-1 + Vote)</b>	0,00	0,00	0,00	2 767 194,11	0,00	0,00	0,00	0,00	0,00
<b>Restes à réaliser N-1</b>	0,00	0,00	0,00	760 607,11	0,00	0,00	0,00	0,00	0,00
<b>Propositions nouvelles</b>	0,00	0,00	0,00	2 006 587,00	0,00	0,00	0,00	0,00	0,00
<b>Vote de l'assemblée (2)</b>	0,00	0,00	0,00	2 006 587,00	0,00	0,00	0,00	0,00	0,00
- Dans le cadre d'une AP-CP (3)	0,00	0,00	0,00	0,00	0,00	0,00	0,00	0,00	0,00
- Hors AP-CP (3)	0,00	0,00	0,00	2 006 587,00	0,00	0,00	0,00	0,00	0,00
Dont op. pour compte de tiers	0,00	0,00	0,00	0,00	0,00	0,00	0,00	0,00	0,00
<b>RECETTES AFFECTEES AUX EQUIPEMENTS</b>									
<b>Total (RAR N-1 + Vote)</b>	0,00	0,00	0,00	1 139 285,00	0,00	0,00	0,00	0,00	0,00
<b>Restes à réaliser N-1</b>	0,00	0,00	0,00	0,00	0,00	0,00	0,00	0,00	0,00
<b>Propositions nouvelles</b>	0,00	0,00	0,00	1 139 285,00	0,00	0,00	0,00	0,00	0,00
<b>Vote de l'assemblée (2)</b>	0,00	0,00	0,00	1 139 285,00	0,00	0,00	0,00	0,00	0,00
Recettes affectées	0,00	0,00	0,00	1 139 285,00	0,00	0,00	0,00	0,00	0,00
Financement par le tiers de l'opération	0,00	0,00	0,00	0,00	0,00	0,00	0,00	0,00	0,00

(1) Il s'agit des nouvelles AP ou des modifications d'AP existantes.

(2) Crédits de la présente délibération hors RAR.

(3) Y compris les opérations pour compte de tiers.

<b>III – VOTE DU BUDGET</b>	<b>III</b>
<b>A – SECTION D'INVESTISSEMENT – 90 OPERATIONS VENTILEES</b>	<b>A 902</b>
<b>Détail par articles</b>	

## CHAPITRE 902 – Enseignement, formation professionnelle et apprentissage (suite 1)

Libellé	90-25 Formation professionnelle												
	90-251 Insertion sociale et professionnelle	90-252 Formation professionnalisante personnes	90-253 Formation certifiante des personnes	90-254 Formation des actifs occupés	90-255 Rémunération des stagiaires	90-256 CNFPT - Formation des actifs occupés					90-257 CNFPT et CDG - missions spécifiques		90-258 Autres
						90-2561 Missions statutaires et réglementaires	90-2562 Développement des compétences	90-2563 Évolution et transition professionnelle	90-2564 Organisation des activités pédagogiques	90-2565 Autres	90-2571 Concours	90-2572 Missions administratives	
<b>DEPENSES D'EQUIPEMENT</b>													
<b>Total (RAR N-1 + Vote)</b>	6 745,20	0,00	0,00	0,00	0,00	0,00	0,00	0,00	0,00	0,00	0,00	0,00	0,00
<b>Restes à réaliser N-1</b>	6 745,20	0,00	0,00	0,00	0,00	0,00	0,00	0,00	0,00	0,00	0,00	0,00	0,00
<b>Propositions nouvelles</b>	0,00	0,00	0,00	0,00	0,00	0,00	0,00	0,00	0,00	0,00	0,00	0,00	0,00
<b>Vote de l'assemblée (2)</b>	0,00	0,00	0,00	0,00	0,00	0,00	0,00	0,00	0,00	0,00	0,00	0,00	0,00
- Dans le cadre d'une AP-CP (3)	0,00	0,00	0,00	0,00	0,00	0,00	0,00	0,00	0,00	0,00	0,00	0,00	0,00
- Hors AP-CP (3)	0,00	0,00	0,00	0,00	0,00	0,00	0,00	0,00	0,00	0,00	0,00	0,00	0,00
Dont op. pour compte de tiers	0,00	0,00	0,00	0,00	0,00	0,00	0,00	0,00	0,00	0,00	0,00	0,00	0,00
<b>RECETTES AFFECTEES AUX EQUIPEMENTS</b>													
<b>Total (RAR N-1 + Vote)</b>	0,00	0,00	0,00	0,00	0,00	0,00	0,00	0,00	0,00	0,00	0,00	0,00	0,00
<b>Restes à réaliser N-1</b>	0,00	0,00	0,00	0,00	0,00	0,00	0,00	0,00	0,00	0,00	0,00	0,00	0,00
<b>Propositions nouvelles</b>	0,00	0,00	0,00	0,00	0,00	0,00	0,00	0,00	0,00	0,00	0,00	0,00	0,00
<b>Vote de l'assemblée (2)</b>	0,00	0,00	0,00	0,00	0,00	0,00	0,00	0,00	0,00	0,00	0,00	0,00	0,00
Recettes affectées	0,00	0,00	0,00	0,00	0,00	0,00	0,00	0,00	0,00	0,00	0,00	0,00	0,00
Financement par le tiers de l'opération	0,00	0,00	0,00	0,00	0,00	0,00	0,00	0,00	0,00	0,00	0,00	0,00	0,00

(1) Il s'agit des nouvelles AP ou des modifications d'AP existantes.

(2) Crédits de la présente délibération hors RAR.

(3) Y compris les opérations pour compte de tiers.

<b>III – VOTE DU BUDGET</b>	<b>III</b>
<b>A – SECTION D'INVESTISSEMENT – 90 OPERATIONS VENTILEES</b>	<b>A 902</b>
<b>Détail par articles</b>	

**CHAPITRE 902 – Enseignement, formation professionnelle et apprentissage (suite 2)**

Libellé	90-26 Apprentissage	90-27 Formation sanitaire et sociale	90-28 Autres services périscolaires et annexes					90-29 Sécurité	TOTAL DU CHAPITRE
			90-281 Hébergement et restauration scolaires	90-282 Sport scolaire	90-283 Médecine scolaire	90-284 Classes de découverte	90-288 Autre service annexe de l'enseignement		
<b>DEPENSES D'EQUIPEMENT</b>									
<b>Total (RAR N-1 + Vote)</b>	0,00	0,00	55 156,58	0,00	0,00	5 000,00	0,00	0,00	2 834 095,89
<b>Restes à réaliser N-1</b>	0,00	0,00	1 156,58	0,00	0,00	0,00	0,00	0,00	768 508,89
<b>Propositions nouvelles</b>	0,00	0,00	54 000,00	0,00	0,00	5 000,00	0,00	0,00	2 065 587,00
<b>Vote de l'assemblée (2)</b>	0,00	0,00	54 000,00	0,00	0,00	5 000,00	0,00	0,00	2 065 587,00
- Dans le cadre d'une AP-CP (3)	0,00	0,00	0,00	0,00	0,00	0,00	0,00	0,00	0,00
- Hors AP-CP (3)	0,00	0,00	54 000,00	0,00	0,00	5 000,00	0,00	0,00	2 065 587,00
Dont op. pour compte de tiers	0,00	0,00	0,00	0,00	0,00	0,00	0,00	0,00	0,00
<b>RECETTES AFFECTEES AUX EQUIPEMENTS</b>									
<b>Total (RAR N-1 + Vote)</b>	0,00	0,00	0,00	0,00	0,00	0,00	0,00	0,00	1 139 285,00
<b>Restes à réaliser N-1</b>	0,00	0,00	0,00	0,00	0,00	0,00	0,00	0,00	0,00
<b>Propositions nouvelles</b>	0,00	0,00	0,00	0,00	0,00	0,00	0,00	0,00	1 139 285,00
<b>Vote de l'assemblée (2)</b>	0,00	0,00	0,00	0,00	0,00	0,00	0,00	0,00	1 139 285,00
Recettes affectées	0,00	0,00	0,00	0,00	0,00	0,00	0,00	0,00	1 139 285,00
Financement par le tiers de l'opération	0,00	0,00	0,00	0,00	0,00	0,00	0,00	0,00	0,00

(1) Il s'agit des nouvelles AP ou des modifications d'AP existantes.

(2) Crédits de la présente délibération hors RAR.

(3) Y compris les opérations pour compte de tiers.

<b>III – VOTE DU BUDGET</b>	<b>III</b>
<b>A – SECTION D'INVESTISSEMENT – 90 OPERATIONS VENTILEES</b>	<b>A 903</b>
<b>Détail par articles</b>	

CHAPITRE 903 – Culture, vie sociale, jeunesse, sports et loisirs

AP (1) = 0,00

Libellé	90-30 Services communs	90-31 Culture							
		90-311 Activités artist.,actions et manif.cult.	90-312 Patrimoine	90-313 Bibliothèques, médiathèques	90-314 Musées	90-315 Services d'archives	90-316 Théâtres et spectacles vivants	90-317 Cinémas et autres salles de spectacles	90-318 Archéologie préventive
<b>DEPENSES D'EQUIPEMENT</b>									
<b>Total (RAR N-1 + Vote)</b>	0,00	20 400,00	0,00	13 995,37	0,00	0,00	0,00	1 865 780,15	0,00
<b>Restes à réaliser N-1</b>	0,00	0,00	0,00	1 095,37	0,00	0,00	0,00	15 780,15	0,00
<b>Propositions nouvelles</b>	0,00	20 400,00	0,00	12 900,00	0,00	0,00	0,00	1 850 000,00	0,00
<b>Vote de l'assemblée (2)</b>	0,00	20 400,00	0,00	12 900,00	0,00	0,00	0,00	1 850 000,00	0,00
- Dans le cadre d'une AP-CP (3)	0,00	0,00	0,00	0,00	0,00	0,00	0,00	0,00	0,00
- Hors AP-CP (3)	0,00	20 400,00	0,00	12 900,00	0,00	0,00	0,00	1 850 000,00	0,00
Dont op. pour compte de tiers	0,00	0,00	0,00	0,00	0,00	0,00	0,00	0,00	0,00
<b>RECETTES AFFECTEES AUX EQUIPEMENTS</b>									
<b>Total (RAR N-1 + Vote)</b>	0,00	0,00	0,00	0,00	0,00	0,00	0,00	0,00	0,00
<b>Restes à réaliser N-1</b>	0,00	0,00	0,00	0,00	0,00	0,00	0,00	0,00	0,00
<b>Propositions nouvelles</b>	0,00	0,00	0,00	0,00	0,00	0,00	0,00	0,00	0,00
<b>Vote de l'assemblée (2)</b>	0,00	0,00	0,00	0,00	0,00	0,00	0,00	0,00	0,00
Recettes affectées	0,00	0,00	0,00	0,00	0,00	0,00	0,00	0,00	0,00
Financement par le tiers de l'opération	0,00	0,00	0,00	0,00	0,00	0,00	0,00	0,00	0,00

(1) Il s'agit des nouvelles AP ou des modifications d'AP existantes.

(2) Crédits de la présente délibération hors RAR.

(3) Y compris les opérations pour compte de tiers.

<b>III – VOTE DU BUDGET</b>	<b>III</b>
<b>A – SECTION D'INVESTISSEMENT – 90 OPERATIONS VENTILEES</b>	<b>A 903</b>
<b>Détail par articles</b>	

CHAPITRE 903 – Culture, vie sociale, jeunesse, sports et loisirs (suite 1)

Libellé	90-32 Sports (autres que scolaires)					
	90-321 Salles de sport, gymnases	90-322 Stades	90-323 Piscines	90-324 Centres de formation sportifs	90-325 Autres équipements sportifs ou loisirs	90-326 Manifestations sportives
<b>DEPENSES D'EQUIPEMENT</b>						
<b>Total (RAR N-1 + Vote)</b>	0,00	0,00	56 500,00	0,00	5 200 246,67	0,00
<b>Restes à réaliser N-1</b>	0,00	0,00	0,00	0,00	774 977,76	0,00
<b>Propositions nouvelles</b>	0,00	0,00	56 500,00	0,00	4 425 268,91	0,00
<b>Vote de l'assemblée (2)</b>	0,00	0,00	56 500,00	0,00	4 425 268,91	0,00
- Dans le cadre d'une AP-CP (3)	0,00	0,00	0,00	0,00	0,00	0,00
- Hors AP-CP (3)	0,00	0,00	56 500,00	0,00	4 425 268,91	0,00
Dont op. pour compte de tiers	0,00	0,00	0,00	0,00	0,00	0,00
<b>RECETTES AFFECTEES AUX EQUIPEMENTS</b>						
<b>Total (RAR N-1 + Vote)</b>	0,00	0,00	0,00	0,00	652 500,00	0,00
<b>Restes à réaliser N-1</b>	0,00	0,00	0,00	0,00	0,00	0,00
<b>Propositions nouvelles</b>	0,00	0,00	0,00	0,00	652 500,00	0,00
<b>Vote de l'assemblée (2)</b>	0,00	0,00	0,00	0,00	652 500,00	0,00
Recettes affectées	0,00	0,00	0,00	0,00	652 500,00	0,00
Financement par le tiers de l'opération	0,00	0,00	0,00	0,00	0,00	0,00

(1) Il s'agit des nouvelles AP ou des modifications d'AP existantes.

(2) Crédits de la présente délibération hors RAR.

(3) Y compris les opérations pour compte de tiers.

<b>III – VOTE DU BUDGET</b>	<b>III</b>
<b>A – SECTION D'INVESTISSEMENT – 90 OPERATIONS VENTILEES</b>	<b>A 903</b>
<b>Détail par articles</b>	

## CHAPITRE 903 – Culture, vie sociale, jeunesse, sports et loisirs (suite 2)

Libellé	90-33 Jeunesse et loisirs			90-34 Vie sociale et citoyenne		90-39 Sécurité	TOTAL DU CHAPITRE
	90-331 Centres de loisirs	90-332 Colonies de vacances	90-338 Autres activités pour les jeunes	90-341 Egalité entre les femmes et les hommes	90-348 Autres		
<b>DEPENSES D'EQUIPEMENT</b>							
<b>Total (RAR N-1 + Vote)</b>	18 500,00	0,00	0,00	0,00	1 641 907,48	0,00	8 817 329,67
<b>Restes à réaliser N-1</b>	0,00	0,00	0,00	0,00	227 294,48	0,00	1 019 147,76
<b>Propositions nouvelles</b>	18 500,00	0,00	0,00	0,00	1 414 613,00	0,00	7 798 181,91
<b>Vote de l'assemblée (2)</b>	18 500,00	0,00	0,00	0,00	1 414 613,00	0,00	7 798 181,91
- Dans le cadre d'une AP-CP (3)	0,00	0,00	0,00	0,00	0,00	0,00	0,00
- Hors AP-CP (3)	18 500,00	0,00	0,00	0,00	1 414 613,00	0,00	7 798 181,91
Dont op. pour compte de tiers	0,00	0,00	0,00	0,00	0,00	0,00	0,00
<b>RECETTES AFFECTEES AUX EQUIPEMENTS</b>							
<b>Total (RAR N-1 + Vote)</b>	0,00	0,00	0,00	0,00	0,00	0,00	652 500,00
<b>Restes à réaliser N-1</b>	0,00	0,00	0,00	0,00	0,00	0,00	0,00
<b>Propositions nouvelles</b>	0,00	0,00	0,00	0,00	0,00	0,00	652 500,00
<b>Vote de l'assemblée (2)</b>	0,00	0,00	0,00	0,00	0,00	0,00	652 500,00
Recettes affectées	0,00	0,00	0,00	0,00	0,00	0,00	652 500,00
Financement par le tiers de l'opération	0,00	0,00	0,00	0,00	0,00	0,00	0,00

(1) Il s'agit des nouvelles AP ou des modifications d'AP existantes.

(2) Crédits de la présente délibération hors RAR.

(3) Y compris les opérations pour compte de tiers.

<b>III – VOTE DU BUDGET</b>	<b>III</b>
<b>A – SECTION D'INVESTISSEMENT – 90 OPERATIONS VENTILEES</b>	<b>A 904</b>
<b>Détail par articles</b>	

CHAPITRE 904 – Santé et action sociale (hors RSA)    AP (1) =            0,00

Libellé	90-41 Santé					
	90-410 Services communs	90-411 PMI et planification familiale	90-412 Prévention et éducation pour la santé	90-413 Sécurité alimentaire	90-414 Dispensaires et autres éta sanitaires	90-418 Autres actions
<b>DEPENSES D'EQUIPEMENT</b>						
<b>Total (RAR N-1 + Vote)</b>	0,00	0,00	0,00	5 841,83	0,00	0,00
<b>Restes à réaliser N-1</b>	0,00	0,00	0,00	5 841,83	0,00	0,00
<b>Propositions nouvelles</b>	0,00	0,00	0,00	0,00	0,00	0,00
<b>Vote de l'assemblée (2)</b>	0,00	0,00	0,00	0,00	0,00	0,00
- Dans le cadre d'une AP-CP (3)	0,00	0,00	0,00	0,00	0,00	0,00
- Hors AP-CP (3)	0,00	0,00	0,00	0,00	0,00	0,00
Dont op. pour compte de tiers	0,00	0,00	0,00	0,00	0,00	0,00
<b>RECETTES AFFECTEES AUX EQUIPEMENTS</b>						
<b>Total (RAR N-1 + Vote)</b>	0,00	0,00	0,00	0,00	0,00	0,00
<b>Restes à réaliser N-1</b>	0,00	0,00	0,00	0,00	0,00	0,00
<b>Propositions nouvelles</b>	0,00	0,00	0,00	0,00	0,00	0,00
<b>Vote de l'assemblée (2)</b>	0,00	0,00	0,00	0,00	0,00	0,00
Recettes affectées	0,00	0,00	0,00	0,00	0,00	0,00
Financement par le tiers de l'opération	0,00	0,00	0,00	0,00	0,00	0,00

(1) Il s'agit des nouvelles AP ou des modifications d'AP existantes.

(2) Crédits de la présente délibération hors RAR.

(3) Y compris les opérations pour compte de tiers.

<b>III – VOTE DU BUDGET</b>	<b>III</b>
<b>A – SECTION D'INVESTISSEMENT – 90 OPERATIONS VENTILEES</b>	<b>A 904</b>
<b>Détail par articles</b>	

**CHAPITRE 904 – Santé et action sociale (hors RSA) (suite 1)**

Libellé	90-42 Action sociale							
	90-420 Services communs	90-421 Famille et enfance				90-422 Petite enfance		
		90-4211 Actions en faveur de la maternité	90-4212 Aides à la famille	90-4213 Aides sociales à l'enfance	90-4214 Adolescence	90-4221 Crèches et garderies	90-4222 Multi accueil	90-4228 Autres actions pour la petite enfance
<b>DEPENSES D'EQUIPEMENT</b>								
<b>Total (RAR N-1 + Vote)</b>	0,00	0,00	2 150,61	0,00	0,00	40 100,00	0,00	0,00
<b>Restes à réaliser N-1</b>	0,00	0,00	1 750,61	0,00	0,00	0,00	0,00	0,00
<b>Propositions nouvelles</b>	0,00	0,00	400,00	0,00	0,00	40 100,00	0,00	0,00
<b>Vote de l'assemblée (2)</b>	0,00	0,00	400,00	0,00	0,00	40 100,00	0,00	0,00
- Dans le cadre d'une AP-CP (3)	0,00	0,00	0,00	0,00	0,00	0,00	0,00	0,00
- Hors AP-CP (3)	0,00	0,00	400,00	0,00	0,00	40 100,00	0,00	0,00
Dont op. pour compte de tiers	0,00	0,00	0,00	0,00	0,00	0,00	0,00	0,00
<b>RECETTES AFFECTEES AUX EQUIPEMENTS</b>								
<b>Total (RAR N-1 + Vote)</b>	0,00	0,00	0,00	0,00	0,00	60 000,00	0,00	0,00
<b>Restes à réaliser N-1</b>	0,00	0,00	0,00	0,00	0,00	0,00	0,00	0,00
<b>Propositions nouvelles</b>	0,00	0,00	0,00	0,00	0,00	60 000,00	0,00	0,00
<b>Vote de l'assemblée (2)</b>	0,00	0,00	0,00	0,00	0,00	60 000,00	0,00	0,00
Recettes affectées	0,00	0,00	0,00	0,00	0,00	60 000,00	0,00	0,00
Financement par le tiers de l'opération	0,00	0,00	0,00	0,00	0,00	0,00	0,00	0,00

(1) Il s'agit des nouvelles AP ou des modifications d'AP existantes.

(2) Crédits de la présente délibération hors RAR.

(3) Y compris les opérations pour compte de tiers.



<b>III – VOTE DU BUDGET</b>	<b>III</b>
<b>A – SECTION D'INVESTISSEMENT – 90 OPERATIONS VENTILEES</b>	<b>A 904</b>
<b>Détail par articles</b>	

**CHAPITRE 904 – Santé et action sociale (hors RSA) (suite 2)**

Libellé	90-42 Action sociale						TOTAL DU CHAPITRE
	90-423 Personnes âgées			90-424 Personnes en difficulté	90-425 Personnes handicapées	90-428 Autres interventions sociales	
	90-4231 Forfait autonomie	90-4232 Autres actions de prévention	90-4238 Autres actions pour les personnes âgées				
<b>DEPENSES D'EQUIPEMENT</b>							
<b>Total (RAR N-1 + Vote)</b>	0,00	0,00	0,00	0,00	0,00	0,00	48 092,44
<b>Restes à réaliser N-1</b>	0,00	0,00	0,00	0,00	0,00	0,00	7 592,44
<b>Propositions nouvelles</b>	0,00	0,00	0,00	0,00	0,00	0,00	40 500,00
<b>Vote de l'assemblée (2)</b>	0,00	0,00	0,00	0,00	0,00	0,00	40 500,00
- Dans le cadre d'une AP-CP (3)	0,00	0,00	0,00	0,00	0,00	0,00	0,00
- Hors AP-CP (3)	0,00	0,00	0,00	0,00	0,00	0,00	40 500,00
Dont op. pour compte de tiers	0,00	0,00	0,00	0,00	0,00	0,00	0,00
<b>RECETTES AFFECTEES AUX EQUIPEMENTS</b>							
<b>Total (RAR N-1 + Vote)</b>	0,00	0,00	0,00	0,00	0,00	0,00	60 000,00
<b>Restes à réaliser N-1</b>	0,00	0,00	0,00	0,00	0,00	0,00	0,00
<b>Propositions nouvelles</b>	0,00	0,00	0,00	0,00	0,00	0,00	60 000,00
<b>Vote de l'assemblée (2)</b>	0,00	0,00	0,00	0,00	0,00	0,00	60 000,00
Recettes affectées	0,00	0,00	0,00	0,00	0,00	0,00	60 000,00
Financement par le tiers de l'opération	0,00	0,00	0,00	0,00	0,00	0,00	0,00

(1) Il s'agit des nouvelles AP ou des modifications d'AP existantes.

(2) Crédits de la présente délibération hors RAR.

(3) Y compris les opérations pour compte de tiers.

<b>III – VOTE DU BUDGET</b>	<b>III</b>
<b>A – SECTION D'INVESTISSEMENT – 90 OPERATIONS VENTILEES</b>	<b>A 904-4</b>
<b>Détail par articles</b>	

CHAPITRE 904-4 – RSA    **AP (1) =            0,00**

Libellé	90-441 Insertion sociale	90-442 Santé	90-443 Logement	90-444 Insertion professionnelle	90-445 Evaluation des dépenses engagées	90-446 Dépenses de structure	90-447 RSA allocations	90-448 Autres dépenses au titre du RSA	TOTAL DU CHAPITRE
<b>DEPENSES D'EQUIPEMENT</b>									
<b>Total (RAR N-1 + Vote)</b>	0,00	0,00	0,00	0,00	0,00	0,00	0,00	0,00	0,00
<b>Restes à réaliser N-1</b>	0,00	0,00	0,00	0,00	0,00	0,00	0,00	0,00	0,00
<b>Propositions nouvelles</b>	0,00	0,00	0,00	0,00	0,00	0,00	0,00	0,00	0,00
<b>Vote de l'assemblée (2)</b>	0,00	0,00	0,00	0,00	0,00	0,00	0,00	0,00	0,00
- Dans le cadre d'une AP-CP (3)	0,00	0,00	0,00	0,00	0,00	0,00	0,00	0,00	0,00
- Hors AP-CP (3)	0,00	0,00	0,00	0,00	0,00	0,00	0,00	0,00	0,00
Dont op. pour compte de tiers	0,00	0,00	0,00	0,00	0,00	0,00	0,00	0,00	0,00
<b>RECETTES AFFECTEES AUX EQUIPEMENTS</b>									
<b>Total (RAR N-1 + Vote)</b>	0,00	0,00	0,00	0,00	0,00	0,00	0,00	0,00	0,00
<b>Restes à réaliser N-1</b>	0,00	0,00	0,00	0,00	0,00	0,00	0,00	0,00	0,00
<b>Propositions nouvelles</b>	0,00	0,00	0,00	0,00	0,00	0,00	0,00	0,00	0,00
<b>Vote de l'assemblée (2)</b>	0,00	0,00	0,00	0,00	0,00	0,00	0,00	0,00	0,00
Recettes affectées	0,00	0,00	0,00	0,00	0,00	0,00	0,00	0,00	0,00
Financement par le tiers de l'opération	0,00	0,00	0,00	0,00	0,00	0,00	0,00	0,00	0,00

(1) Il s'agit des nouvelles AP ou des modifications d'AP existantes.

(2) Crédits de la présente délibération hors RAR.

(3) Y compris les opérations pour compte de tiers.

<b>III – VOTE DU BUDGET</b>	<b>III</b>
<b>A – SECTION D'INVESTISSEMENT – 90 OPERATIONS VENTILEES</b>	<b>A 905</b>
<b>Détail par articles</b>	

CHAPITRE 905 – Aménagement des territoires et habitat AP (1) = 0,00

Libellé	90-50	90-51						
	Services communs	Aménagement et services urbains						
	90-501	90-510	90-511	90-512	90-513	90-514	90-515	90-518
	Services communs	Services communs	Espaces verts urbains	Eclairage public	Art public	Electrification	Opérations d'aménagement	Autres actions d'aménagement urbain
<b>DEPENSES D'EQUIPEMENT</b>								
<b>Total (RAR N-1 + Vote)</b>	0,00	0,00	178 202,90	368 303,86	0,00	0,00	0,00	783 182,80
<b>Restes à réaliser N-1</b>	0,00	0,00	39 202,90	3 303,86	0,00	0,00	0,00	74 142,80
<b>Propositions nouvelles</b>	0,00	0,00	139 000,00	365 000,00	0,00	0,00	0,00	709 040,00
<b>Vote de l'assemblée (2)</b>	0,00	0,00	139 000,00	365 000,00	0,00	0,00	0,00	709 040,00
- Dans le cadre d'une AP-CP (3)	0,00	0,00	0,00	0,00	0,00	0,00	0,00	0,00
- Hors AP-CP (3)	0,00	0,00	139 000,00	365 000,00	0,00	0,00	0,00	709 040,00
Dont op. pour compte de tiers	0,00	0,00	0,00	0,00	0,00	0,00	0,00	0,00
<b>RECETTES AFFECTEES AUX EQUIPEMENTS</b>								
<b>Total (RAR N-1 + Vote)</b>	0,00	0,00	0,00	0,00	0,00	0,00	0,00	358 693,00
<b>Restes à réaliser N-1</b>	0,00	0,00	0,00	0,00	0,00	0,00	0,00	0,00
<b>Propositions nouvelles</b>	0,00	0,00	0,00	0,00	0,00	0,00	0,00	358 693,00
<b>Vote de l'assemblée (2)</b>	0,00	0,00	0,00	0,00	0,00	0,00	0,00	358 693,00
Recettes affectées	0,00	0,00	0,00	0,00	0,00	0,00	0,00	358 693,00
Financement par le tiers de l'opération	0,00	0,00	0,00	0,00	0,00	0,00	0,00	0,00

(1) Il s'agit des nouvelles AP ou des modifications d'AP existantes.

(2) Crédits de la présente délibération hors RAR.

(3) Y compris les opérations pour compte de tiers.

<b>III – VOTE DU BUDGET</b>	<b>III</b>
<b>A – SECTION D'INVESTISSEMENT – 90 OPERATIONS VENTILEES</b>	<b>A 905</b>
<b>Détail par articles</b>	

**CHAPITRE 905 – Aménagement des territoires et habitat (suite 1)**

Libellé	90-52 Politique de la ville	90-53 Agglomérations et villes moyennes	90-54 Espace rural et autres espaces de dév.	90-55 Habitat (Logement)					
				90-551 Parc privé de la collectivité	90-552 Aide au secteur locatif	90-553 Aide à l'accession à la propriété	90-554 Aire d'accueil des gens du voyage	90-555 Logement social	
<b>DEPENSES D'EQUIPEMENT</b>									
<b>Total (RAR N-1 + Vote)</b>	<b>0,00</b>	<b>0,00</b>	<b>0,00</b>	<b>0,00</b>	<b>0,00</b>	<b>0,00</b>	<b>0,00</b>	<b>0,00</b>	<b>0,00</b>
<b>Restes à réaliser N-1</b>	<b>0,00</b>	<b>0,00</b>	<b>0,00</b>	<b>0,00</b>	<b>0,00</b>	<b>0,00</b>	<b>0,00</b>	<b>0,00</b>	<b>0,00</b>
<b>Propositions nouvelles</b>	<b>0,00</b>	<b>0,00</b>	<b>0,00</b>	<b>0,00</b>	<b>0,00</b>	<b>0,00</b>	<b>0,00</b>	<b>0,00</b>	<b>0,00</b>
<b>Vote de l'assemblée (2)</b>	<b>0,00</b>	<b>0,00</b>	<b>0,00</b>	<b>0,00</b>	<b>0,00</b>	<b>0,00</b>	<b>0,00</b>	<b>0,00</b>	<b>0,00</b>
- Dans le cadre d'une AP-CP (3)	0,00	0,00	0,00	0,00	0,00	0,00	0,00	0,00	0,00
- Hors AP-CP (3)	0,00	0,00	0,00	0,00	0,00	0,00	0,00	0,00	0,00
Dont op. pour compte de tiers	0,00	0,00	0,00	0,00	0,00	0,00	0,00	0,00	0,00
<b>RECETTES AFFECTEES AUX EQUIPEMENTS</b>									
<b>Total (RAR N-1 + Vote)</b>	<b>0,00</b>	<b>0,00</b>	<b>0,00</b>	<b>0,00</b>	<b>0,00</b>	<b>0,00</b>	<b>0,00</b>	<b>0,00</b>	<b>0,00</b>
<b>Restes à réaliser N-1</b>	<b>0,00</b>	<b>0,00</b>	<b>0,00</b>	<b>0,00</b>	<b>0,00</b>	<b>0,00</b>	<b>0,00</b>	<b>0,00</b>	<b>0,00</b>
<b>Propositions nouvelles</b>	<b>0,00</b>	<b>0,00</b>	<b>0,00</b>	<b>0,00</b>	<b>0,00</b>	<b>0,00</b>	<b>0,00</b>	<b>0,00</b>	<b>0,00</b>
<b>Vote de l'assemblée (2)</b>	<b>0,00</b>	<b>0,00</b>	<b>0,00</b>	<b>0,00</b>	<b>0,00</b>	<b>0,00</b>	<b>0,00</b>	<b>0,00</b>	<b>0,00</b>
Recettes affectées	0,00	0,00	0,00	0,00	0,00	0,00	0,00	0,00	0,00
Financement par le tiers de l'opération	0,00	0,00	0,00	0,00	0,00	0,00	0,00	0,00	0,00

(1) Il s'agit des nouvelles AP ou des modifications d'AP existantes.

(2) Crédits de la présente délibération hors RAR.

(3) Y compris les opérations pour compte de tiers.

<b>III – VOTE DU BUDGET</b>	<b>III</b>
<b>A – SECTION D'INVESTISSEMENT – 90 OPERATIONS VENTILEES</b>	<b>A 905</b>
<b>Détail par articles</b>	

**CHAPITRE 905 – Aménagement des territoires et habitat (suite 2)**

Libellé	90-56 Actions en faveur du littoral	90-57 Techno. de l'information et de la comm.	90-58 Autres actions		90-59 Sécurité	TOTAL DU CHAPITRE
			90-581 Réserves Foncières	90-588 Autres actions d'aménagement		
<b>DEPENSES D'EQUIPEMENT</b>						
<b>Total (RAR N-1 + Vote)</b>	0,00	0,00	0,00	0,00	0,00	1 329 689,56
<b>Restes à réaliser N-1</b>	0,00	0,00	0,00	0,00	0,00	116 649,56
<b>Propositions nouvelles</b>	0,00	0,00	0,00	0,00	0,00	1 213 040,00
<b>Vote de l'assemblée (2)</b>	0,00	0,00	0,00	0,00	0,00	1 213 040,00
- Dans le cadre d'une AP-CP (3)	0,00	0,00	0,00	0,00	0,00	0,00
- Hors AP-CP (3)	0,00	0,00	0,00	0,00	0,00	1 213 040,00
Dont op. pour compte de tiers	0,00	0,00	0,00	0,00	0,00	0,00
<b>RECETTES AFFECTEES AUX EQUIPEMENTS</b>						
<b>Total (RAR N-1 + Vote)</b>	0,00	0,00	0,00	0,00	0,00	358 693,00
<b>Restes à réaliser N-1</b>	0,00	0,00	0,00	0,00	0,00	0,00
<b>Propositions nouvelles</b>	0,00	0,00	0,00	0,00	0,00	358 693,00
<b>Vote de l'assemblée (2)</b>	0,00	0,00	0,00	0,00	0,00	358 693,00
Recettes affectées	0,00	0,00	0,00	0,00	0,00	358 693,00
Financement par le tiers de l'opération	0,00	0,00	0,00	0,00	0,00	0,00

(1) Il s'agit des nouvelles AP ou des modifications d'AP existantes.

(2) Crédits de la présente délibération hors RAR.

(3) Y compris les opérations pour compte de tiers.

<b>III – VOTE DU BUDGET</b>	<b>III</b>
<b>A – SECTION D'INVESTISSEMENT – 90 OPERATIONS VENTILEES</b>	<b>A 906</b>
<b>Détail par articles</b>	

CHAPITRE 906 – Action économique AP (1) = 0,00

Libellé	90-60 Services communs	90-61 Interventions économiques transversales	90-62 Structure d'animation et de dév. éco.	90-63 Actions sectorielles			
				90-631 Agriculture, pêche et agro-alimentaire		90-632 Industrie, commerce et artisanat	90-633 Développement touristique
				90-6311 Laboratoire	90-6312 Autres		
<b>DEPENSES D'EQUIPEMENT</b>							
<b>Total (RAR N-1 + Vote)</b>	0,00	0,00	0,00	0,00	0,00	0,00	0,00
<b>Restes à réaliser N-1</b>	0,00	0,00	0,00	0,00	0,00	0,00	0,00
<b>Propositions nouvelles</b>	0,00	0,00	0,00	0,00	0,00	0,00	0,00
<b>Vote de l'assemblée (2)</b>	0,00	0,00	0,00	0,00	0,00	0,00	0,00
- Dans le cadre d'une AP-CP (3)	0,00	0,00	0,00	0,00	0,00	0,00	0,00
- Hors AP-CP (3)	0,00	0,00	0,00	0,00	0,00	0,00	0,00
Dont op. pour compte de tiers	0,00	0,00	0,00	0,00	0,00	0,00	0,00
<b>RECETTES AFFECTEES AUX EQUIPEMENTS</b>							
<b>Total (RAR N-1 + Vote)</b>	0,00	0,00	0,00	0,00	0,00	0,00	0,00
<b>Restes à réaliser N-1</b>	0,00	0,00	0,00	0,00	0,00	0,00	0,00
<b>Propositions nouvelles</b>	0,00	0,00	0,00	0,00	0,00	0,00	0,00
<b>Vote de l'assemblée (2)</b>	0,00	0,00	0,00	0,00	0,00	0,00	0,00
Recettes affectées	0,00	0,00	0,00	0,00	0,00	0,00	0,00
Financement par le tiers de l'opération	0,00	0,00	0,00	0,00	0,00	0,00	0,00

(1) Il s'agit des nouvelles AP ou des modifications d'AP existantes.

(2) Crédits de la présente délibération hors RAR.

(3) Y compris les opérations pour compte de tiers.

<b>III – VOTE DU BUDGET</b>	<b>III</b>
<b>A – SECTION D'INVESTISSEMENT – 90 OPERATIONS VENTILEES</b> Détail par articles	<b>A 906</b>

**CHAPITRE 906 – Action économique (suite)**

Libellé	90-64 Rayonnement, attractivité du territoire	90-65 Insertion éco. et éco.sociale, solidaire	90-66 Maintien et dév. des services publics	90-67 Recherche et innovation	90-68 Autres actions	TOTAL DU CHAPITRE
<b>DEPENSES D'EQUIPEMENT</b>						
<b>Total (RAR N-1 + Vote)</b>	<b>0,00</b>	<b>0,00</b>	<b>0,00</b>	<b>0,00</b>	<b>0,00</b>	<b>0,00</b>
<b>Restes à réaliser N-1</b>	<b>0,00</b>	<b>0,00</b>	<b>0,00</b>	<b>0,00</b>	<b>0,00</b>	<b>0,00</b>
<b>Propositions nouvelles</b>	<b>0,00</b>	<b>0,00</b>	<b>0,00</b>	<b>0,00</b>	<b>0,00</b>	<b>0,00</b>
<b>Vote de l'assemblée (2)</b>	<b>0,00</b>	<b>0,00</b>	<b>0,00</b>	<b>0,00</b>	<b>0,00</b>	<b>0,00</b>
- Dans le cadre d'une AP-CP (3)	0,00	0,00	0,00	0,00	0,00	0,00
- Hors AP-CP (3)	0,00	0,00	0,00	0,00	0,00	0,00
Dont op. pour compte de tiers	0,00	0,00	0,00	0,00	0,00	0,00
<b>RECETTES AFFECTEES AUX EQUIPEMENTS</b>						
<b>Total (RAR N-1 + Vote)</b>	<b>0,00</b>	<b>0,00</b>	<b>0,00</b>	<b>0,00</b>	<b>0,00</b>	<b>0,00</b>
<b>Restes à réaliser N-1</b>	<b>0,00</b>	<b>0,00</b>	<b>0,00</b>	<b>0,00</b>	<b>0,00</b>	<b>0,00</b>
<b>Propositions nouvelles</b>	<b>0,00</b>	<b>0,00</b>	<b>0,00</b>	<b>0,00</b>	<b>0,00</b>	<b>0,00</b>
<b>Vote de l'assemblée (2)</b>	<b>0,00</b>	<b>0,00</b>	<b>0,00</b>	<b>0,00</b>	<b>0,00</b>	<b>0,00</b>
Recettes affectées	0,00	0,00	0,00	0,00	0,00	0,00
Financement par le tiers de l'opération	0,00	0,00	0,00	0,00	0,00	0,00

(1) Il s'agit des nouvelles AP ou des modifications d'AP existantes.

(2) Crédits de la présente délibération hors RAR.

(3) Y compris les opérations pour compte de tiers.

<b>III – VOTE DU BUDGET</b>	<b>III</b>
<b>A – SECTION D'INVESTISSEMENT – 90 OPERATIONS VENTILEES</b>	<b>A 907</b>
<b>Détail par articles</b>	

CHAPITRE 907 – Environnement AP (1) = 0,00

Libellé	90-70 Services communs	90-71 Actions transversales	90-72					
			Actions déchets et propreté urbaine					
			90-720 Services communs collecte et propreté	90-721 Collecte et traitement des déchets			90-722 Propreté urbaine	
				90-7211 Actions prévention et sensibilisation	90-7212 Collecte des déchets	90-7213 Tri, valorisation, traitement déchets	90-7221 Actions prévention et sensibilisation	90-7222 Action propreté urbaine et nettoyage
<b>DEPENSES D'EQUIPEMENT</b>								
<b>Total (RAR N-1 + Vote)</b>	<b>0,00</b>	<b>0,00</b>	<b>0,00</b>	<b>0,00</b>	<b>0,00</b>	<b>0,00</b>	<b>0,00</b>	<b>0,00</b>
<b>Restes à réaliser N-1</b>	<b>0,00</b>	<b>0,00</b>	<b>0,00</b>	<b>0,00</b>	<b>0,00</b>	<b>0,00</b>	<b>0,00</b>	<b>0,00</b>
<b>Propositions nouvelles</b>	<b>0,00</b>	<b>0,00</b>	<b>0,00</b>	<b>0,00</b>	<b>0,00</b>	<b>0,00</b>	<b>0,00</b>	<b>0,00</b>
<b>Vote de l'assemblée (2)</b>	<b>0,00</b>	<b>0,00</b>	<b>0,00</b>	<b>0,00</b>	<b>0,00</b>	<b>0,00</b>	<b>0,00</b>	<b>0,00</b>
- Dans le cadre d'une AP-CP (3)	0,00	0,00	0,00	0,00	0,00	0,00	0,00	0,00
- Hors AP-CP (3)	0,00	0,00	0,00	0,00	0,00	0,00	0,00	0,00
Dont op. pour compte de tiers	0,00	0,00	0,00	0,00	0,00	0,00	0,00	0,00
<b>RECETTES AFFECTEES AUX EQUIPEMENTS</b>								
<b>Total (RAR N-1 + Vote)</b>	<b>0,00</b>	<b>0,00</b>	<b>0,00</b>	<b>0,00</b>	<b>0,00</b>	<b>0,00</b>	<b>0,00</b>	<b>0,00</b>
<b>Restes à réaliser N-1</b>	<b>0,00</b>	<b>0,00</b>	<b>0,00</b>	<b>0,00</b>	<b>0,00</b>	<b>0,00</b>	<b>0,00</b>	<b>0,00</b>
<b>Propositions nouvelles</b>	<b>0,00</b>	<b>0,00</b>	<b>0,00</b>	<b>0,00</b>	<b>0,00</b>	<b>0,00</b>	<b>0,00</b>	<b>0,00</b>
<b>Vote de l'assemblée (2)</b>	<b>0,00</b>	<b>0,00</b>	<b>0,00</b>	<b>0,00</b>	<b>0,00</b>	<b>0,00</b>	<b>0,00</b>	<b>0,00</b>
Recettes affectées	0,00	0,00	0,00	0,00	0,00	0,00	0,00	0,00
Financement par le tiers de l'opération	0,00	0,00	0,00	0,00	0,00	0,00	0,00	0,00

(1) Il s'agit des nouvelles AP ou des modifications d'AP existantes.

(2) Crédits de la présente délibération hors RAR.

(3) Y compris les opérations pour compte de tiers.



<b>III – VOTE DU BUDGET</b>	<b>III</b>
<b>A – SECTION D'INVESTISSEMENT – 90 OPERATIONS VENTILEES</b>	<b>A 907</b>
<b>Détail par articles</b>	

CHAPITRE 907 – Environnement (suite 1)

Libellé	90-73 Actions en matière de gestion des eaux					90-74 Politique de l'air
	90-731 Politique de l'eau	90-732 Eau potable	90-733 Assainissement	90-734 Eaux pluviales	90-735 Lutte contre les inondations	
<b>DEPENSES D'EQUIPEMENT</b>						
<b>Total (RAR N-1 + Vote)</b>	0,00	0,00	0,00	0,00	0,00	0,00
<b>Restes à réaliser N-1</b>	0,00	0,00	0,00	0,00	0,00	0,00
<b>Propositions nouvelles</b>	0,00	0,00	0,00	0,00	0,00	0,00
<b>Vote de l'assemblée (2)</b>	0,00	0,00	0,00	0,00	0,00	0,00
- Dans le cadre d'une AP-CP (3)	0,00	0,00	0,00	0,00	0,00	0,00
- Hors AP-CP (3)	0,00	0,00	0,00	0,00	0,00	0,00
Dont op. pour compte de tiers	0,00	0,00	0,00	0,00	0,00	0,00
<b>RECETTES AFFECTEES AUX EQUIPEMENTS</b>						
<b>Total (RAR N-1 + Vote)</b>	0,00	0,00	0,00	0,00	0,00	0,00
<b>Restes à réaliser N-1</b>	0,00	0,00	0,00	0,00	0,00	0,00
<b>Propositions nouvelles</b>	0,00	0,00	0,00	0,00	0,00	0,00
<b>Vote de l'assemblée (2)</b>	0,00	0,00	0,00	0,00	0,00	0,00
Recettes affectées	0,00	0,00	0,00	0,00	0,00	0,00
Financement par le tiers de l'opération	0,00	0,00	0,00	0,00	0,00	0,00

(1) Il s'agit des nouvelles AP ou des modifications d'AP existantes.

(2) Crédits de la présente délibération hors RAR.

(3) Y compris les opérations pour compte de tiers.

<b>III – VOTE DU BUDGET</b>	<b>III</b>
<b>A – SECTION D'INVESTISSEMENT – 90 OPERATIONS VENTILEES</b>	<b>A 907</b>
<b>Détail par articles</b>	

## CHAPITRE 907 – Environnement (suite 2)

Libellé	90-75 Politique de l'énergie					90-76 Préserv. patrim. naturel,risques techno.	90-77 Environnement infrastructures transports	90-78 Autres actions	TOTAL DU CHAPITRE
	90-751 Réseaux de chaleur et de froid	90-752 Energie photovoltaïque	90-753 Energie éolienne	90-754 Energie hydraulique	90-758 Autres actions				
<b>DEPENSES D'EQUIPEMENT</b>									
<b>Total (RAR N-1 + Vote)</b>	0,00	0,00	0,00	0,00	0,00	0,00	0,00	0,00	0,00
<b>Restes à réaliser N-1</b>	0,00	0,00	0,00	0,00	0,00	0,00	0,00	0,00	0,00
<b>Propositions nouvelles</b>	0,00	0,00	0,00	0,00	0,00	0,00	0,00	0,00	0,00
<b>Vote de l'assemblée (2)</b>	0,00	0,00	0,00	0,00	0,00	0,00	0,00	0,00	0,00
- Dans le cadre d'une AP-CP (3)	0,00	0,00	0,00	0,00	0,00	0,00	0,00	0,00	0,00
- Hors AP-CP (3)	0,00	0,00	0,00	0,00	0,00	0,00	0,00	0,00	0,00
Dont op. pour compte de tiers	0,00	0,00	0,00	0,00	0,00	0,00	0,00	0,00	0,00
<b>RECETTES AFFECTEES AUX EQUIPEMENTS</b>									
<b>Total (RAR N-1 + Vote)</b>	0,00	0,00	0,00	0,00	0,00	0,00	0,00	0,00	0,00
<b>Restes à réaliser N-1</b>	0,00	0,00	0,00	0,00	0,00	0,00	0,00	0,00	0,00
<b>Propositions nouvelles</b>	0,00	0,00	0,00	0,00	0,00	0,00	0,00	0,00	0,00
<b>Vote de l'assemblée (2)</b>	0,00	0,00	0,00	0,00	0,00	0,00	0,00	0,00	0,00
Recettes affectées	0,00	0,00	0,00	0,00	0,00	0,00	0,00	0,00	0,00
Financement par le tiers de l'opération	0,00	0,00	0,00	0,00	0,00	0,00	0,00	0,00	0,00

(1) Il s'agit des nouvelles AP ou des modifications d'AP existantes.

(2) Crédits de la présente délibération hors RAR.

(3) Y compris les opérations pour compte de tiers.

<b>III – VOTE DU BUDGET</b>	<b>III</b>
<b>A – SECTION D'INVESTISSEMENT – 90 OPERATIONS VENTILEES</b>	<b>A 908</b>
<b>Détail par articles</b>	

CHAPITRE 908 – Transports AP (1) = 0,00

Libellé	90-80 Services communs	90-81 Transports scolaires	90-82 Transports publics de voyageurs						
			90-820	90-821	90-822	90-823	90-824	90-825	90-828
			Services communs	Transport sur route	Transport ferroviaire	Transport fluvial	Transport maritime	Transport aérien	Autres transports
<b>DEPENSES D'EQUIPEMENT</b>									
<b>Total (RAR N-1 + Vote)</b>	<b>0,00</b>	<b>0,00</b>	<b>0,00</b>	<b>0,00</b>	<b>0,00</b>	<b>0,00</b>	<b>0,00</b>	<b>0,00</b>	<b>0,00</b>
<b>Restes à réaliser N-1</b>	<b>0,00</b>	<b>0,00</b>	<b>0,00</b>	<b>0,00</b>	<b>0,00</b>	<b>0,00</b>	<b>0,00</b>	<b>0,00</b>	<b>0,00</b>
<b>Propositions nouvelles</b>	<b>0,00</b>	<b>0,00</b>	<b>0,00</b>	<b>0,00</b>	<b>0,00</b>	<b>0,00</b>	<b>0,00</b>	<b>0,00</b>	<b>0,00</b>
<b>Vote de l'assemblée (2)</b>	<b>0,00</b>	<b>0,00</b>	<b>0,00</b>	<b>0,00</b>	<b>0,00</b>	<b>0,00</b>	<b>0,00</b>	<b>0,00</b>	<b>0,00</b>
- Dans le cadre d'une AP-CP (3)	0,00	0,00	0,00	0,00	0,00	0,00	0,00	0,00	0,00
- Hors AP-CP (3)	0,00	0,00	0,00	0,00	0,00	0,00	0,00	0,00	0,00
Dont op. pour compte de tiers	0,00	0,00	0,00	0,00	0,00	0,00	0,00	0,00	0,00
<b>RECETTES AFFECTEES AUX EQUIPEMENTS</b>									
<b>Total (RAR N-1 + Vote)</b>	<b>0,00</b>	<b>0,00</b>	<b>0,00</b>	<b>0,00</b>	<b>0,00</b>	<b>0,00</b>	<b>0,00</b>	<b>0,00</b>	<b>0,00</b>
<b>Restes à réaliser N-1</b>	<b>0,00</b>	<b>0,00</b>	<b>0,00</b>	<b>0,00</b>	<b>0,00</b>	<b>0,00</b>	<b>0,00</b>	<b>0,00</b>	<b>0,00</b>
<b>Propositions nouvelles</b>	<b>0,00</b>	<b>0,00</b>	<b>0,00</b>	<b>0,00</b>	<b>0,00</b>	<b>0,00</b>	<b>0,00</b>	<b>0,00</b>	<b>0,00</b>
<b>Vote de l'assemblée (2)</b>	<b>0,00</b>	<b>0,00</b>	<b>0,00</b>	<b>0,00</b>	<b>0,00</b>	<b>0,00</b>	<b>0,00</b>	<b>0,00</b>	<b>0,00</b>
Recettes affectées	0,00	0,00	0,00	0,00	0,00	0,00	0,00	0,00	0,00
Financement par le tiers de l'opération	0,00	0,00	0,00	0,00	0,00	0,00	0,00	0,00	0,00

(1) Il s'agit des nouvelles AP ou des modifications d'AP existantes.

(2) Crédits de la présente délibération hors RAR.

(3) Y compris les opérations pour compte de tiers.

<b>III – VOTE DU BUDGET</b>	<b>III</b>
<b>A – SECTION D'INVESTISSEMENT – 90 OPERATIONS VENTILEES</b>	<b>A 908</b>
<b>Détail par articles</b>	

CHAPITRE 908 – Transports (suite 1)

Libellé	90-83 Transports de marchandises						
	90-830 Services communs	90-831 Fret routier	90-832 Fret ferroviaire	90-833 Fret fluvial	90-834 Fret maritime	90-835 Fret aérien	90-838 Autres transports
<b>DEPENSES D'EQUIPEMENT</b>							
Total (RAR N-1 + Vote)	0,00	0,00	0,00	0,00	0,00	0,00	0,00
Restes à réaliser N-1	0,00	0,00	0,00	0,00	0,00	0,00	0,00
Propositions nouvelles	0,00	0,00	0,00	0,00	0,00	0,00	0,00
Vote de l'assemblée (2)	0,00	0,00	0,00	0,00	0,00	0,00	0,00
- Dans le cadre d'une AP-CP (3)	0,00	0,00	0,00	0,00	0,00	0,00	0,00
- Hors AP-CP (3)	0,00	0,00	0,00	0,00	0,00	0,00	0,00
Dont op. pour compte de tiers	0,00	0,00	0,00	0,00	0,00	0,00	0,00
<b>RECETTES AFFECTEES AUX EQUIPEMENTS</b>							
Total (RAR N-1 + Vote)	0,00	0,00	0,00	0,00	0,00	0,00	0,00
Restes à réaliser N-1	0,00	0,00	0,00	0,00	0,00	0,00	0,00
Propositions nouvelles	0,00	0,00	0,00	0,00	0,00	0,00	0,00
Vote de l'assemblée (2)	0,00	0,00	0,00	0,00	0,00	0,00	0,00
Recettes affectées	0,00	0,00	0,00	0,00	0,00	0,00	0,00
Financement par le tiers de l'opération	0,00	0,00	0,00	0,00	0,00	0,00	0,00

(1) Il s'agit des nouvelles AP ou des modifications d'AP existantes.

(2) Crédits de la présente délibération hors RAR.

(3) Y compris les opérations pour compte de tiers.

<b>III – VOTE DU BUDGET</b>	<b>III</b>
<b>A – SECTION D'INVESTISSEMENT – 90 OPERATIONS VENTILEES</b>	<b>A 908</b>
<b>Détail par articles</b>	

CHAPITRE 908 – Transports (suite 2)

Libellé	90-84 Voirie							
	90-841 Voirie nationale	90-842 Voirie régionale	90-843 Voirie départementale	90-844 Voirie métropolitaine	90-845 Voirie communale	90-846 Viabilité hivernale et aléas climatiques	90-847 Equipements de voirie	90-849 Sécurité routière
<b>DEPENSES D'EQUIPEMENT</b>								
<b>Total (RAR N-1 + Vote)</b>	0,00	0,00	0,00	0,00	54 491,56	0,00	0,00	0,00
<b>Restes à réaliser N-1</b>	0,00	0,00	0,00	0,00	4 491,56	0,00	0,00	0,00
<b>Propositions nouvelles</b>	0,00	0,00	0,00	0,00	50 000,00	0,00	0,00	0,00
<b>Vote de l'assemblée (2)</b>	0,00	0,00	0,00	0,00	50 000,00	0,00	0,00	0,00
- Dans le cadre d'une AP-CP (3)	0,00	0,00	0,00	0,00	0,00	0,00	0,00	0,00
- Hors AP-CP (3)	0,00	0,00	0,00	0,00	50 000,00	0,00	0,00	0,00
Dont op. pour compte de tiers	0,00	0,00	0,00	0,00	0,00	0,00	0,00	0,00
<b>RECETTES AFFECTEES AUX EQUIPEMENTS</b>								
<b>Total (RAR N-1 + Vote)</b>	0,00	0,00	0,00	0,00	0,00	0,00	0,00	0,00
<b>Restes à réaliser N-1</b>	0,00	0,00	0,00	0,00	0,00	0,00	0,00	0,00
<b>Propositions nouvelles</b>	0,00	0,00	0,00	0,00	0,00	0,00	0,00	0,00
<b>Vote de l'assemblée (2)</b>	0,00	0,00	0,00	0,00	0,00	0,00	0,00	0,00
Recettes affectées	0,00	0,00	0,00	0,00	0,00	0,00	0,00	0,00
Financement par le tiers de l'opération	0,00	0,00	0,00	0,00	0,00	0,00	0,00	0,00

(1) Il s'agit des nouvelles AP ou des modifications d'AP existantes.

(2) Crédits de la présente délibération hors RAR.

(3) Y compris les opérations pour compte de tiers.

<b>III – VOTE DU BUDGET</b>	<b>III</b>
<b>A – SECTION D'INVESTISSEMENT – 90 OPERATIONS VENTILEES</b>	<b>A 908</b>
<b>Détail par articles</b>	

**CHAPITRE 908 – Transports (suite 3)**

Libellé	90-85 Infrastructures					90-86 Liaisons multimodales	90-87 Circulations douces	90-89 Sécurité	TOTAL DU CHAPITRE
	90-851 Gares, autres infrastructures routières	90-852 Gares et autres infrastructures ferrov.	90-853 Haltes, autres infrastructures fluviales	90-854 Ports, autres infrastructures portuaires	90-855 Aéroports et autres infrastructures				
<b>DEPENSES D'EQUIPEMENT</b>									
<b>Total (RAR N-1 + Vote)</b>	0,00	0,00	0,00	0,00	0,00	0,00	0,00	0,00	54 491,56
<b>Restes à réaliser N-1</b>	0,00	0,00	0,00	0,00	0,00	0,00	0,00	0,00	4 491,56
<b>Propositions nouvelles</b>	0,00	0,00	0,00	0,00	0,00	0,00	0,00	0,00	50 000,00
<b>Vote de l'assemblée (2)</b>	0,00	0,00	0,00	0,00	0,00	0,00	0,00	0,00	50 000,00
- Dans le cadre d'une AP-CP (3)	0,00	0,00	0,00	0,00	0,00	0,00	0,00	0,00	0,00
- Hors AP-CP (3)	0,00	0,00	0,00	0,00	0,00	0,00	0,00	0,00	50 000,00
Dont op. pour compte de tiers	0,00	0,00	0,00	0,00	0,00	0,00	0,00	0,00	0,00
<b>RECETTES AFFECTEES AUX EQUIPEMENTS</b>									
<b>Total (RAR N-1 + Vote)</b>	0,00	0,00	0,00	0,00	0,00	0,00	0,00	0,00	0,00
<b>Restes à réaliser N-1</b>	0,00	0,00	0,00	0,00	0,00	0,00	0,00	0,00	0,00
<b>Propositions nouvelles</b>	0,00	0,00	0,00	0,00	0,00	0,00	0,00	0,00	0,00
<b>Vote de l'assemblée (2)</b>	0,00	0,00	0,00	0,00	0,00	0,00	0,00	0,00	0,00
Recettes affectées	0,00	0,00	0,00	0,00	0,00	0,00	0,00	0,00	0,00
Financement par le tiers de l'opération	0,00	0,00	0,00	0,00	0,00	0,00	0,00	0,00	0,00

(1) Il s'agit des nouvelles AP ou des modifications d'AP existantes.

(2) Crédits de la présente délibération hors RAR.

(3) Y compris les opérations pour compte de tiers.

<b>III – VOTE DU BUDGET</b>	<b>III</b>
<b>A – SECTION D'INVESTISSEMENT – 92 OPERATIONS NON VENTILEES</b> Détail par articles	<b>A 921</b>

CHAPITRE 921 – Taxes non affectées

Article / compte par nature (1)	Libellé	Pour mémoire, budget précédent (2)	RAR N-1	Propositions nouvelles	Vote de l'assemblée	TOTAL RAR N-1 + Vote
	<b>DEPENSES</b>	0,00	0,00	0,00	0,00	0,00
	<b>RECETTES</b>	0,00	0,00	0,00	0,00	0,00

(1) Détailler les articles utilisés conformément au plan de comptes.

(2) Le contenu de la colonne Pour mémoire budget précédent est défini dans l'état I-B.

<b>III – VOTE DU BUDGET</b>	<b>III</b>
<b>A – SECTION D'INVESTISSEMENT – 92 OPERATIONS NON VENTILEES</b>	<b>A 922</b>
<b>Détail par articles</b>	

CHAPITRE 922 – Dotations et participations

Article / compte par nature (1)	Libellé	Pour mémoire, budget précédent (2)	RAR N-1	Propositions nouvelles	Vote de l'assemblée	TOTAL RAR N-1 + Vote
	<b>DEPENSES (3)</b>	<b>0,00</b>	<b>0,00</b>	<b>0,00</b>	<b>0,00</b>	<b>0,00</b>
	<b>RECETTES</b>	<b>5 003 159,04</b>	<b>0,00</b>	<b>4 909 573,16</b>	<b>4 909 573,16</b>	<b>4 909 573,16</b>
10222	FCTVA	750 000,00	0,00	900 000,00	900 000,00	900 000,00
10226	Taxe d'aménagement	16 500,00	0,00	3 000,00	3 000,00	3 000,00
1068	Excédents de fonctionnement capitalisés	3 697 153,04	0,00	3 891 866,16	3 891 866,16	3 891 866,16
13151	Subv. transf. GFP de rattachement	0,00	0,00	0,00	0,00	0,00
13251	Subv. non transf. GFP de rattachement	539 506,00	0,00	114 707,00	114 707,00	114 707,00

(1) Détailler les articles utilisés conformément au plan de comptes.

(2) Le contenu de la colonne Pour mémoire budget précédent est défini dans l'état I-B.

(3) Reversement de dotations (trop perçu).



<b>III – VOTE DU BUDGET</b>	<b>III</b>
<b>A – SECTION D'INVESTISSEMENT – 92 OPERATIONS NON VENTILEES</b> Détail par articles	<b>A 923</b>

## CHAPITRE 923 – Dettes et autres opérations financières

Article / compte par nature (1)	Libellé	Pour mémoire, budget précédent (2)	RAR N-1	Propositions nouvelles	Vote de l'assemblée	TOTAL RAR N-1 + Vote
	<b>DEPENSES</b>	<b>0,00</b>	<b>0,00</b>	<b>0,00</b>	<b>0,00</b>	<b>0,00</b>
	<b>RECETTES</b>	<b>0,00</b>	<b>0,00</b>	<b>0,00</b>	<b>0,00</b>	<b>0,00</b>

(1) Détailler les articles utilisés conformément au plan de comptes.

(2) Le contenu de la colonne Pour mémoire budget précédent est défini dans l'état I-B.

<b>III – VOTE DU BUDGET</b>	<b>III</b>
<b>A – SECTION D'INVESTISSEMENT – 92 OPERATIONS NON VENTILEES</b> Détail par articles	<b>A 925</b>

*CHAPITRE 925 – Opérations patrimoniales*

Article / compte par nature (1)	Libellé	Pour mémoire, budget précédent (2)	Propositions nouvelles	Vote de l'assemblée
	<b>DEPENSES (3)</b>	<b>68 882,00</b>	<b>68 882,00</b>	<b>68 882,00</b>
21311	<i>Bâtiments administratifs</i>	10 459,00	10 459,00	10 459,00
21312	<i>Bâtiments scolaires</i>	35 165,00	35 165,00	35 165,00
21318	<i>Autres bâtiments publics</i>	23 258,00	23 258,00	23 258,00
	<b>RECETTES (3)</b>	<b>68 882,00</b>	<b>68 882,00</b>	<b>68 882,00</b>
238	<i>Avances commandes immo corporelles</i>	68 882,00	68 882,00	68 882,00

(1) Détailler les articles utilisés conformément au plan de comptes.

(2) Le contenu de la colonne Pour mémoire budget précédent est défini dans l'état I-B.

(3) Les dépenses du chapitre sont égales aux recettes.

<b>III – VOTE DU BUDGET</b>	<b>III</b>
<b>A – SECTION D'INVESTISSEMENT – 92 OPERATIONS NON VENTILEES</b>	<b>A 926</b>
<b>Détail par articles</b>	

*CHAPITRE 926 – Transferts entre les sections*

Article / compte par nature (1)	Libellé	Pour mémoire, budget précédent (2)	Propositions nouvelles	Vote de l'assemblée
	<b>DEPENSES DE L'EXERCICE (3)</b>	<b>0,00</b>	<b>1 000,00</b>	<b>1 000,00</b>
	<b>Reprises sur autofinancement</b>	<b>0,00</b>	<b>1 000,00</b>	<b>1 000,00</b>
13911	Subv. transf. Etat et établ. nationaux	0,00	1 000,00	1 000,00
	<b>Charges transférées</b>	<b>0,00</b>	<b>0,00</b>	<b>0,00</b>
2128	Autres agencements et aménagements	0,00	0,00	0,00
21312	Bâtiments scolaires	0,00	0,00	0,00
21318	Autres bâtiments publics	0,00	0,00	0,00
	<b>RECETTES DE L'EXERCICE (4) (5)</b>	<b>464 862,00</b>	<b>495 000,00</b>	<b>495 000,00</b>
	<b>Amortissement des immobilisations</b>	<b>464 862,00</b>	<b>495 000,00</b>	<b>495 000,00</b>
2805	Licences, logiciels, droits similaires	24 341,00	40 739,00	40 739,00
28121	Plantations d'arbres et d'arbustes	25 379,00	30 298,00	30 298,00
28151	Réseaux de voirie	0,00	6 914,00	6 914,00
28152	Installations de voirie	0,00	0,00	0,00
28158	Autres inst., matériel, outil. techniques	55 652,58	127 101,00	127 101,00
281828	Autres matériels de transport	58 065,77	83 572,00	83 572,00
281838	Autre matériel informatique	76 902,74	53 188,00	53 188,00
281848	Autres matériels de bureau et mobiliers	69 061,82	26 963,00	26 963,00
28188	Autres immo. corporelles	155 459,09	126 225,00	126 225,00
	<b>Autres</b>	<b>0,00</b>	<b>0,00</b>	<b>0,00</b>
192	Plus ou moins-values sur cession immo.	0,00	0,00	0,00
2138	Autres constructions	0,00	0,00	0,00

(1) Détailler les articles utilisés conformément au plan de comptes.

(2) Le contenu de la colonne Pour mémoire budget précédent est défini dans l'état I-B.

(3) Egales aux recettes du chapitre 946 en fonctionnement.

(4) Egales aux dépenses du chapitre 946 en fonctionnement.

(5) Les comptes 15, 29, 39, 49 et 59 peuvent figurer dans le détail du chapitre si la collectivité a opté pour le régime des provisions budgétaires, conformément aux dispositions législatives et réglementaires applicables.

<b>III – VOTE DU BUDGET</b>	<b>III</b>
<b>A – SECTION D'INVESTISSEMENT – 95 CHAPITRES DE PREVISIONS SANS REALISATION</b>	<b>A 95</b>

### 95 – Chapitre de prévision sans réalisation

Chapitre	Libellé	Pour mémoire, budget précédent (1)	Propositions nouvelles	Vote de l'assemblée	Vote des AP lors de la séance budgétaire
	<b>DEPENSES</b>				<b>0,00</b>
950	Dépenses imprévues				0,00
	<b>RECETTES</b>	<b>5 012 610,00</b>	<b>9 889 808,91</b>	<b>9 889 808,91</b>	
951	<i>Virement de la section de fonctionnement</i>	<i>4 778 610,00</i>	<i>9 509 808,91</i>	<i>9 509 808,91</i>	
954	Produit des cessions d'immobilisations	234 000,00	380 000,00	380 000,00	

(1) Le contenu de la colonne « Pour mémoire budget précédent » est défini dans l'état I-B.

<b>III – VOTE DU BUDGET</b>	<b>III</b>
<b>B – SECTION DE FONCTIONNEMENT – VUE D'ENSEMBLE – DEPENSES – AE NOUVELLES ET CREDITS DE L'EXERCICE</b>	<b>B</b>

Chap.	Libellés	Pour mémoire, budget précédent (1)	Restes à réaliser N-1  I	Vote de l'assemblée sur les AE lors de la séance budgétaire (2)	Propositions nouvelles	Vote de l'assemblée (3)  II	Pour information, dépenses gérées dans le cadre d'une AE	Pour information, dépenses gérées hors AE	TOTAL (RAR N-1 + Vote)  III = I + II
<b>93</b>	<b>Services ventilés</b>	<b>24 411 069,00</b>	<b>0,00</b>	<b>0,00</b>	<b>25 636 896,91</b>	<b>25 636 896,91</b>	<b>0,00</b>	<b>25 636 896,91</b>	<b>25 636 896,91</b>
930	Services généraux	4 797 743,40	0,00	0,00	5 675 035,91	5 675 035,91	0,00	5 675 035,91	5 675 035,91
930-5	Gestion des fonds européens	0,00	0,00	0,00	0,00	0,00	0,00	0,00	0,00
931	Sécurité	940 099,00	0,00	0,00	1 051 503,00	1 051 503,00	0,00	1 051 503,00	1 051 503,00
932	Enseign.,form. professionnelle, apprent.	6 087 307,00	0,00	0,00	6 172 714,00	6 172 714,00	0,00	6 172 714,00	6 172 714,00
933	Cult., vie soc., jeun., sports, loisirs	5 142 515,00	0,00	0,00	5 045 044,00	5 045 044,00	0,00	5 045 044,00	5 045 044,00
934	Santé et action sociale (hors APA et RSA/Régularisation de RMI)	4 794 184,60	0,00	0,00	4 824 241,00	4 824 241,00	0,00	4 824 241,00	4 824 241,00
934-3	APA	0,00	0,00	0,00	0,00	0,00	0,00	0,00	0,00
934-4	RSA / Régularisations de RMI	0,00	0,00	0,00	0,00	0,00	0,00	0,00	0,00
935	Aménagement des territoires et habitat	2 270 600,00	0,00	0,00	2 441 898,00	2 441 898,00	0,00	2 441 898,00	2 441 898,00
936	Action économique	0,00	0,00	0,00	0,00	0,00	0,00	0,00	0,00
937	Environnement	378 620,00	0,00	0,00	426 461,00	426 461,00	0,00	426 461,00	426 461,00
938	Transports	0,00	0,00	0,00	0,00	0,00	0,00	0,00	0,00
939	Fonction en réserve								
<b>94</b>	<b>Services communs non ventilés</b>	<b>464 862,00</b>	<b>0,00</b>		<b>495 000,00</b>	<b>495 000,00</b>		<b>495 000,00</b>	<b>495 000,00</b>
940	Impositions directes	0,00	0,00		0,00	0,00		0,00	0,00
941	Autres impôts et taxes	0,00	0,00		0,00	0,00		0,00	0,00
942	Dotations et participations	0,00	0,00		0,00	0,00		0,00	0,00
943	Opérations financières	0,00	0,00		0,00	0,00		0,00	0,00
944	Frais de fonctionnement groupes d'élus	0,00	0,00		0,00	0,00		0,00	0,00
945	Provisions et autres opérations mixtes (4)	0,00			0,00	0,00		0,00	0,00
946	Transferts entre les sections (4)	464 862,00			495 000,00	495 000,00		495 000,00	495 000,00
947	Transferts à l'intérieur de la section	0,00			0,00	0,00		0,00	0,00
<b>95</b>	<b>Chapitre de prévision sans réalisation</b>	<b>4 778 610,00</b>		<b>0,00</b>	<b>9 509 808,91</b>	<b>9 509 808,91</b>		<b>9 509 808,91</b>	<b>9 509 808,91</b>
952	Dépenses imprévues			0,00					

Chap.	Libellés	Pour mémoire, budget précédent (1)	Restes à réaliser N-1 I	Vote de l'assemblée sur les AE lors de la séance budgétaire (2)	Propositions nouvelles	Vote de l'assemblée (3) II	Pour information, dépenses gérées dans le cadre d'une AE	Pour information, dépenses gérées hors AE	TOTAL (RAR N-1 + Vote) III = I + II
953	Virement à la section d'investissement	4 778 610,00			9 509 808,91	9 509 808,91		9 509 808,91	9 509 808,91
<b>TOTAL des groupes fonctionnels</b>		<b>29 654 541,00</b>	<b>0,00</b>	<b>0,00</b>	<b>35 641 705,82</b>	<b>35 641 705,82</b>	<b>0,00</b>	<b>35 641 705,82</b>	<b>35 641 705,82</b>

<b>002 RESULTAT ANTERIEUR REPORTE (5)</b>	<b>0,00</b>
---	-------------

<b>TOTAL</b>	<b>35 641 705,82</b>
--------------	----------------------

(1) Voir état I-B pour le contenu du budget précédent.

(2) Il s'agit des AE nouvelles qui sont votées lors de la séance d'adoption du budget. Cela concerne des AE relatives à de nouveaux engagements pluriannuels mais également des AE modifiant un stock d'AE existant.

(3) Il s'agit des nouveaux crédits votés lors de la présente délibération hors RAR.

(4) Les comptes 68 peuvent alimenter le chapitre 945 ou le chapitre 946 selon que la collectivité applique le régime des provisions semi-budgétaires ou budgétaires, conformément aux dispositions législatives et réglementaires afférentes.

(5) Le résultat est le résultat constaté de l'exercice précédent qui fait l'objet d'un report et non d'un vote de l'assemblée.

<b>III – VOTE DU BUDGET</b>	<b>III</b>
<b>B – SECTION DE FONCTIONNEMENT – VUE D'ENSEMBLE – RECETTES</b>	<b>B</b>

Chap.	Libellés	Pour mémoire, budget précédent (1)	Restes à réaliser N-1 I	Propositions nouvelles	Vote de l'assemblée (2) II	TOTAL (RAR N-1 + Vote) III = I + II
<b>93</b>	<b>Services ventilés</b>	<b>4 452 851,54</b>	<b>0,00</b>	<b>7 564 028,00</b>	<b>7 564 028,00</b>	<b>7 564 028,00</b>
930	Services généraux	229 834,00	0,00	2 163 669,00	2 163 669,00	2 163 669,00
930-5	Gestion des fonds européens	0,00	0,00	0,00	0,00	0,00
931	Sécurité	10 000,00	0,00	9 000,00	9 000,00	9 000,00
932	Enseign.,form. professionnelle, apprent.	748 289,54	0,00	712 430,00	712 430,00	712 430,00
933	Cult., vie soc., jeun., sports, loisirs	866 298,00	0,00	1 900 907,00	1 900 907,00	1 900 907,00
934	Santé et action sociale (hors APA et RSA/Régularisation de RMI)	2 429 337,00	0,00	2 367 061,00	2 367 061,00	2 367 061,00
934-3	APA	0,00	0,00	0,00	0,00	0,00
934-4	RSA / Régularisations de RMI	0,00	0,00	0,00	0,00	0,00
935	Aménagement des territoires et habitat	169 093,00	0,00	410 961,00	410 961,00	410 961,00
936	Action économique	0,00	0,00	0,00	0,00	0,00
937	Environnement	0,00	0,00	0,00	0,00	0,00
938	Transports	0,00	0,00	0,00	0,00	0,00
939	Fonction en réserve					
<b>94</b>	<b>Services communs non ventilés</b>	<b>23 397 184,00</b>	<b>0,00</b>	<b>24 054 900,00</b>	<b>24 054 900,00</b>	<b>24 054 900,00</b>
940	Impositions directes	6 964 857,00	0,00	7 431 824,00	7 431 824,00	7 431 824,00
941	Autres impôts et taxes	4 497 273,00	0,00	4 707 621,00	4 707 621,00	4 707 621,00
942	Dotations et participations	11 699 554,00	0,00	11 911 455,00	11 911 455,00	11 911 455,00
943	Opérations financières	235 500,00	0,00	3 000,00	3 000,00	3 000,00
944	Frais de fonctionnement groupes d'élus	0,00	0,00	0,00	0,00	0,00
945	Provisions et autres opérations mixtes (3)	0,00		0,00	0,00	0,00
946	Transferts entre les sections (3)	0,00		1 000,00	1 000,00	1 000,00
947	Transferts à l'intérieur de la section	0,00		0,00	0,00	0,00
<b>TOTAL des groupes fonctionnels</b>		<b>27 850 035,54</b>	<b>0,00</b>	<b>31 618 928,00</b>	<b>31 618 928,00</b>	<b>31 618 928,00</b>

<b>002 RESULTAT ANTERIEUR REPORTE (4)</b>	<b>4 022 777,82</b>
---	---------------------

<b>TOTAL</b>	<b>35 641 705,82</b>
--------------	----------------------

(1) Voir état I-B pour le contenu du budget précédent.

(2) Il s'agit des nouveaux crédits votés lors de la présente délibération hors RAR.

(3) Les comptes 78 peuvent alimenter le chapitre 945 ou le chapitre 946 selon que la collectivité applique le régime des provisions semi-budgétaires ou budgétaires, conformément aux dispositions législatives et réglementaires afférentes.

(4) Le résultat est le résultat constaté de l'exercice précédent qui fait l'objet d'un report et non d'un vote de l'assemblée.

<b>III – VOTE DU BUDGET</b>	<b>III</b>
<b>B – SECTION DE FONCTIONNEMENT – 93 OPERATIONS VENTILEES</b>	<b>B 930</b>
<b>Détail par articles</b>	

CHAPITRE 930 – Services généraux	AE (1) = <b>0,00</b>
----------------------------------	----------------------

Libellé	93-02 Administration générale							
	93-020 Admin. générale de la collectivité	93-021 Personnel non ventilé	93-022 Information, communication, publicité	93-023 Fêtes et cérémonies	93-024 Aide aux associations	93-025 Cimetières et pompes funèbres	93-026 Administration générale de l'Etat	93-028 Autres moyens généraux
<b>DEPENSES DE FONCTIONNEMENT</b>								
<b>Total (RAR N-1 + Vote)</b>	4 157 150,91	0,00	168 018,00	72 262,00	836 653,00	58 021,00	12 150,00	0,00
<b>Restes à réaliser N-1</b>	0,00	0,00	0,00	0,00	0,00	0,00	0,00	0,00
<b>Propositions nouvelles</b>	4 157 150,91	0,00	168 018,00	72 262,00	836 653,00	58 021,00	12 150,00	0,00
<b>Vote de l'assemblée (2)</b>	4 157 150,91	0,00	168 018,00	72 262,00	836 653,00	58 021,00	12 150,00	0,00
- Dans le cadre d'une AE-CP	0,00	0,00	0,00	0,00	0,00	0,00	0,00	0,00
- Hors AE-CP	4 157 150,91	0,00	168 018,00	72 262,00	836 653,00	58 021,00	12 150,00	0,00
<b>RECETTES AFFECTEES AU FONCTIONNEMENT</b>								
<b>Total (RAR N-1 + Vote)</b>	2 005 661,00	0,00	0,00	0,00	79 260,00	34 000,00	44 748,00	0,00
<b>Restes à réaliser N-1</b>	0,00	0,00	0,00	0,00	0,00	0,00	0,00	0,00
<b>Propositions nouvelles</b>	2 005 661,00	0,00	0,00	0,00	79 260,00	34 000,00	44 748,00	0,00
<b>Vote de l'assemblée (2)</b>	2 005 661,00	0,00	0,00	0,00	79 260,00	34 000,00	44 748,00	0,00

(1) Il s'agit des nouvelles AE ou des modifications d'AE existantes.

(2) Crédits de la présente délibération hors RAR.



<b>III – VOTE DU BUDGET</b>	<b>III</b>
<b>B – SECTION DE FONCTIONNEMENT – 93 OPERATIONS VENTILEES</b>	<b>B 930</b>
<b>Détail par articles</b>	

**CHAPITRE 930 – Services généraux (suite 1)**

Libellé	93-03 Conseils						
	93-031 Assemblée délibérante	93-032 Conseil éco.,social région./Conseil dév.	93-033 Conseil cult., éduc., env.	93-034 Conseil éco.,soc.,environ.,culture,éduc.		93-035 Conseil de territoire	93-038 Autres instances
					93-0341 Section éco., sociale et environnem.	93-0342 Section culture, éducation et sports	
<b>DEPENSES DE FONCTIONNEMENT</b>							
<b>Total (RAR N-1 + Vote)</b>	370 781,00	0,00	0,00	0,00	0,00	0,00	0,00
<b>Restes à réaliser N-1</b>	0,00	0,00	0,00	0,00	0,00	0,00	0,00
<b>Propositions nouvelles</b>	370 781,00	0,00	0,00	0,00	0,00	0,00	0,00
<b>Vote de l'assemblée (2)</b>	370 781,00	0,00	0,00	0,00	0,00	0,00	0,00
- Dans le cadre d'une AE-CP	0,00	0,00	0,00	0,00	0,00	0,00	0,00
- Hors AE-CP	370 781,00	0,00	0,00	0,00	0,00	0,00	0,00
<b>RECETTES AFFECTEES AU FONCTIONNEMENT</b>							
<b>Total (RAR N-1 + Vote)</b>	0,00	0,00	0,00	0,00	0,00	0,00	0,00
<b>Restes à réaliser N-1</b>	0,00	0,00	0,00	0,00	0,00	0,00	0,00
<b>Propositions nouvelles</b>	0,00	0,00	0,00	0,00	0,00	0,00	0,00
<b>Vote de l'assemblée (2)</b>	0,00	0,00	0,00	0,00	0,00	0,00	0,00

(1) Il s'agit des nouvelles AE ou des modifications d'AE existantes.

(2) Crédits de la présente délibération hors RAR.

<b>III – VOTE DU BUDGET</b>	<b>III</b>
<b>B – SECTION DE FONCTIONNEMENT – 93 OPERATIONS VENTILEES</b>	<b>B 930</b>
<b>Détail par articles</b>	

**CHAPITRE 930 – Services généraux (suite 2)**

Libellé	93-04 Coop.décent.,act° interrég.,eur.,intern.					TOTAL DU CHAPITRE
	93-041 Action relevant de la subvention globale	93-042 Actions interrégionales	93-043 Actions européennes	93-044 Aide publique au développement	93-048 Autres actions	
<b>DEPENSES DE FONCTIONNEMENT</b>						
Total (RAR N-1 + Vote)	0,00	0,00	0,00	0,00	0,00	5 675 035,91
Restes à réaliser N-1	0,00	0,00	0,00	0,00	0,00	0,00
Propositions nouvelles	0,00	0,00	0,00	0,00	0,00	5 675 035,91
<b>Vote de l'assemblée (2)</b>	<b>0,00</b>	<b>0,00</b>	<b>0,00</b>	<b>0,00</b>	<b>0,00</b>	<b>5 675 035,91</b>
- Dans le cadre d'une AE-CP	0,00	0,00	0,00	0,00	0,00	0,00
- Hors AE-CP	0,00	0,00	0,00	0,00	0,00	5 675 035,91
<b>RECETTES AFFECTEES AU FONCTIONNEMENT</b>						
Total (RAR N-1 + Vote)	0,00	0,00	0,00	0,00	0,00	2 163 669,00
Restes à réaliser N-1	0,00	0,00	0,00	0,00	0,00	0,00
Propositions nouvelles	0,00	0,00	0,00	0,00	0,00	2 163 669,00
<b>Vote de l'assemblée (2)</b>	<b>0,00</b>	<b>0,00</b>	<b>0,00</b>	<b>0,00</b>	<b>0,00</b>	<b>2 163 669,00</b>

(1) Il s'agit des nouvelles AE ou des modifications d'AE existantes.

(2) Crédits de la présente délibération hors RAR.

<b>III – VOTE DU BUDGET</b>	<b>III</b>
<b>B – SECTION DE FONCTIONNEMENT – 93 OPERATIONS VENTILEES</b>	<b>B 930-5</b>
<b>Détail par articles</b>	

CHAPITRE 930-5 – Gestion des fonds européens AE (1) = **0,00**

Libellé	93-051 FSE	93-052 FEDER	93-058 Autres		TOTAL DU CHAPITRE
			93-0580 FEADER	93-0581 FEAMP	
<b>DEPENSES DE FONCTIONNEMENT</b>					
Total (RAR N-1 + Vote)	0,00	0,00	0,00	0,00	0,00
Restes à réaliser N-1	0,00	0,00	0,00	0,00	0,00
Propositions nouvelles	0,00	0,00	0,00	0,00	0,00
Vote de l'assemblée (2)	0,00	0,00	0,00	0,00	0,00
- Dans le cadre d'une AE-CP	0,00	0,00	0,00	0,00	0,00
- Hors AE-CP	0,00	0,00	0,00	0,00	0,00
<b>RECETTES AFFECTEES AU FONCTIONNEMENT</b>					
Total (RAR N-1 + Vote)	0,00	0,00	0,00	0,00	0,00
Restes à réaliser N-1	0,00	0,00	0,00	0,00	0,00
Propositions nouvelles	0,00	0,00	0,00	0,00	0,00
Vote de l'assemblée (2)	0,00	0,00	0,00	0,00	0,00

(1) Il s'agit des nouvelles AE ou des modifications d'AE existantes.

(2) Crédits de la présente délibération hors RAR.

<b>III – VOTE DU BUDGET</b>	<b>III</b>
<b>B – SECTION DE FONCTIONNEMENT – 93 OPERATIONS VENTILEES</b>	<b>B 931</b>
<b>Détail par articles</b>	

CHAPITRE 931 – Sécurité AE (1) = 0,00

Libellé	93-10 Services communs	93-11 Police, sécurité, justice	93-12 Incendie et secours	93-13 Hygiène et salubrité publique	93-18 Autres interv. protect. personnes, biens	TOTAL DU CHAPITRE
<b>DEPENSES DE FONCTIONNEMENT</b>						
<b>Total (RAR N-1 + Vote)</b>	0,00	1 051 503,00	0,00	0,00	0,00	1 051 503,00
<b>Restes à réaliser N-1</b>	0,00	0,00	0,00	0,00	0,00	0,00
<b>Propositions nouvelles</b>	0,00	1 051 503,00	0,00	0,00	0,00	1 051 503,00
<b>Vote de l'assemblée (2)</b>	0,00	1 051 503,00	0,00	0,00	0,00	1 051 503,00
- Dans le cadre d'une AE-CP	0,00	0,00	0,00	0,00	0,00	0,00
- Hors AE-CP	0,00	1 051 503,00	0,00	0,00	0,00	1 051 503,00
<b>RECETTES AFFECTEES AU FONCTIONNEMENT</b>						
<b>Total (RAR N-1 + Vote)</b>	0,00	9 000,00	0,00	0,00	0,00	9 000,00
<b>Restes à réaliser N-1</b>	0,00	0,00	0,00	0,00	0,00	0,00
<b>Propositions nouvelles</b>	0,00	9 000,00	0,00	0,00	0,00	9 000,00
<b>Vote de l'assemblée (2)</b>	0,00	9 000,00	0,00	0,00	0,00	9 000,00

(1) Il s'agit des nouvelles AE ou des modifications d'AE existantes.

(2) Crédits de la présente délibération hors RAR.

<b>III – VOTE DU BUDGET</b>	<b>III</b>
<b>B – SECTION DE FONCTIONNEMENT – 93 OPERATIONS VENTILEES</b>	<b>B 932</b>
<b>Détail par articles</b>	

CHAPITRE 932 – Enseignement, formation professionnelle et apprentissage

AE (1) = **0,00**

Libellé	93-20	93-21				93-22			93-23	93-24
	Services communs	Enseignement du premier degré				Enseignement du second degré			Enseignement supérieur	Cités scolaires
	93-201	93-211	93-212	93-213	93-221	93-222	93-223			
	Services communs	Ecoles maternelles	Ecoles primaires	Classes regroupées	Collèges	Lycées publics	Lycées privés			
<b>DEPENSES DE FONCTIONNEMENT</b>										
Total (RAR N-1 + Vote)	0,00	0,00	0,00	3 926 331,00	0,00	0,00	0,00	0,00	0,00	
Restes à réaliser N-1	0,00	0,00	0,00	0,00	0,00	0,00	0,00	0,00	0,00	
Propositions nouvelles	0,00	0,00	0,00	3 926 331,00	0,00	0,00	0,00	0,00	0,00	
Vote de l'assemblée (2)	0,00	0,00	0,00	3 926 331,00	0,00	0,00	0,00	0,00	0,00	
- Dans le cadre d'une AE-CP	0,00	0,00	0,00	0,00	0,00	0,00	0,00	0,00	0,00	
- Hors AE-CP	0,00	0,00	0,00	3 926 331,00	0,00	0,00	0,00	0,00	0,00	
<b>RECETTES AFFECTEES AU FONCTIONNEMENT</b>										
Total (RAR N-1 + Vote)	0,00	0,00	0,00	67 430,00	0,00	0,00	0,00	0,00	0,00	
Restes à réaliser N-1	0,00	0,00	0,00	0,00	0,00	0,00	0,00	0,00	0,00	
Propositions nouvelles	0,00	0,00	0,00	67 430,00	0,00	0,00	0,00	0,00	0,00	
Vote de l'assemblée (2)	0,00	0,00	0,00	67 430,00	0,00	0,00	0,00	0,00	0,00	

(1) Il s'agit des nouvelles AE ou des modifications d'AE existantes.

(2) Crédits de la présente délibération hors RAR.

<b>III – VOTE DU BUDGET</b>	<b>III</b>
<b>B – SECTION DE FONCTIONNEMENT – 93 OPERATIONS VENTILEES</b>	<b>B 932</b>
<b>Détail par articles</b>	

**CHAPITRE 932 – Enseignement, formation professionnelle et apprentissage (suite 1)**

Libellé	93-25												
	Formation professionnelle												
	93-251 Insertion sociale et professionnelle	93-252 Formation professionnalisante personnes	93-253 Formation certifiante des personnes	93-254 Formation des actifs occupés	93-255 Rémunération des stagiaires	93-256 CNFPT - Formation des actifs occupés					93-257 CNFPT et CDG - missions spécifiques		93-258 Autres
						93-2561 Missions statutaires et réglementaires	93-2562 Développement des compétences	93-2563 Évolution et transition professionnelle	93-2564 Organisation des activités pédagogiques	93-2565 Autres	93-2571 Concours	93-2572 Missions administratives	
<b>DEPENSES DE FONCTIONNEMENT</b>													
<b>Total (RAR N-1 + Vote)</b>	0,00	0,00	0,00	0,00	0,00	0,00	0,00	0,00	0,00	0,00	0,00	0,00	0,00
Restes à réaliser N-1	0,00	0,00	0,00	0,00	0,00	0,00	0,00	0,00	0,00	0,00	0,00	0,00	0,00
Propositions nouvelles	0,00	0,00	0,00	0,00	0,00	0,00	0,00	0,00	0,00	0,00	0,00	0,00	0,00
Vote de l'assemblée (2)	0,00	0,00	0,00	0,00	0,00	0,00	0,00	0,00	0,00	0,00	0,00	0,00	0,00
- Dans le cadre d'une AE-CP	0,00	0,00	0,00	0,00	0,00	0,00	0,00	0,00	0,00	0,00	0,00	0,00	0,00
- Hors AE-CP	0,00	0,00	0,00	0,00	0,00	0,00	0,00	0,00	0,00	0,00	0,00	0,00	0,00
<b>RECETTES AFFECTEES AU FONCTIONNEMENT</b>													
<b>Total (RAR N-1 + Vote)</b>	0,00	0,00	0,00	0,00	0,00	0,00	0,00	0,00	0,00	0,00	0,00	0,00	0,00
Restes à réaliser N-1	0,00	0,00	0,00	0,00	0,00	0,00	0,00	0,00	0,00	0,00	0,00	0,00	0,00
Propositions nouvelles	0,00	0,00	0,00	0,00	0,00	0,00	0,00	0,00	0,00	0,00	0,00	0,00	0,00
Vote de l'assemblée (2)	0,00	0,00	0,00	0,00	0,00	0,00	0,00	0,00	0,00	0,00	0,00	0,00	0,00

(1) Il s'agit des nouvelles AE ou des modifications d'AE existantes.  
 (2) Crédits de la présente délibération hors RAR.

<b>III – VOTE DU BUDGET</b>	<b>III</b>
<b>B – SECTION DE FONCTIONNEMENT – 93 OPERATIONS VENTILEES</b>	<b>B 932</b>
<b>Détail par articles</b>	

**CHAPITRE 932 – Enseignement, formation professionnelle et apprentissage (suite 2)**

Libellé	93-26 Apprentissage	93-27 Formation sanitaire et sociale	93-28 Autres services périscolaires et annexes					93-29 Sécurité	TOTAL DU CHAPITRE
			93-281 Hébergement et restauration scolaires	93-282 Sport scolaire	93-283 Médecine scolaire	93-284 Classes de découverte	93-288 Autre service annexe de l'enseignement		
<b>DEPENSES DE FONCTIONNEMENT</b>									
<b>Total (RAR N-1 + Vote)</b>	0,00	0,00	2 095 229,00	0,00	0,00	151 154,00	0,00	0,00	6 172 714,00
<b>Restes à réaliser N-1</b>	0,00	0,00	0,00	0,00	0,00	0,00	0,00	0,00	0,00
<b>Propositions nouvelles</b>	0,00	0,00	2 095 229,00	0,00	0,00	151 154,00	0,00	0,00	6 172 714,00
<b>Vote de l'assemblée (2)</b>	0,00	0,00	2 095 229,00	0,00	0,00	151 154,00	0,00	0,00	6 172 714,00
- Dans le cadre d'une AE-CP	0,00	0,00	0,00	0,00	0,00	0,00	0,00	0,00	0,00
- Hors AE-CP	0,00	0,00	2 095 229,00	0,00	0,00	151 154,00	0,00	0,00	6 172 714,00
<b>RECETTES AFFECTEES AU FONCTIONNEMENT</b>									
<b>Total (RAR N-1 + Vote)</b>	0,00	0,00	550 000,00	0,00	0,00	95 000,00	0,00	0,00	712 430,00
<b>Restes à réaliser N-1</b>	0,00	0,00	0,00	0,00	0,00	0,00	0,00	0,00	0,00
<b>Propositions nouvelles</b>	0,00	0,00	550 000,00	0,00	0,00	95 000,00	0,00	0,00	712 430,00
<b>Vote de l'assemblée (2)</b>	0,00	0,00	550 000,00	0,00	0,00	95 000,00	0,00	0,00	712 430,00

(1) Il s'agit des nouvelles AE ou des modifications d'AE existantes.

(2) Crédits de la présente délibération hors RAR.

<b>III – VOTE DU BUDGET</b>	<b>III</b>
<b>B – SECTION DE FONCTIONNEMENT – 93 OPERATIONS VENTILEES</b>	<b>B 933</b>
<b>Détail par articles</b>	

CHAPITRE 933 – Culture, vie sociale, jeunesse, sports et loisirs

AE (1) = 0,00

Libellé	93-30 Services communs	93-31 Culture							
		93-311 Activités artist.,actions et manif.cult.	93-312 Patrimoine	93-313 Bibliothèques, médiathèques	93-314 Musées	93-315 Services d'archives	93-316 Théâtres et spectacles vivants	93-317 Cinémas et autres salles de spectacles	93-318 Archéologie préventive
<b>DEPENSES DE FONCTIONNEMENT</b>									
Total (RAR N-1 + Vote)	0,00	1 428 769,00	0,00	470 046,00	0,00	0,00	0,00	89 070,00	0,00
Restes à réaliser N-1	0,00	0,00	0,00	0,00	0,00	0,00	0,00	0,00	0,00
Propositions nouvelles	0,00	1 428 769,00	0,00	470 046,00	0,00	0,00	0,00	89 070,00	0,00
Vote de l'assemblée (2)	0,00	1 428 769,00	0,00	470 046,00	0,00	0,00	0,00	89 070,00	0,00
- Dans le cadre d'une AE-CP	0,00	0,00	0,00	0,00	0,00	0,00	0,00	0,00	0,00
- Hors AE-CP	0,00	1 428 769,00	0,00	470 046,00	0,00	0,00	0,00	89 070,00	0,00
<b>RECETTES AFFECTEES AU FONCTIONNEMENT</b>									
Total (RAR N-1 + Vote)	0,00	151 750,00	0,00	10 140,00	0,00	0,00	0,00	1 095 308,00	0,00
Restes à réaliser N-1	0,00	0,00	0,00	0,00	0,00	0,00	0,00	0,00	0,00
Propositions nouvelles	0,00	151 750,00	0,00	10 140,00	0,00	0,00	0,00	1 095 308,00	0,00
Vote de l'assemblée (2)	0,00	151 750,00	0,00	10 140,00	0,00	0,00	0,00	1 095 308,00	0,00

(1) Il s'agit des nouvelles AE ou des modifications d'AE existantes.

(2) Crédits de la présente délibération hors RAR.



<b>III – VOTE DU BUDGET</b>	<b>III</b>
<b>B – SECTION DE FONCTIONNEMENT – 93 OPERATIONS VENTILEES</b> Détail par articles	<b>B 933</b>

CHAPITRE 933 – Culture, vie sociale, jeunesse, sports et loisirs (suite 1)

Libellé	93-32					
	Sports (autres que scolaires)					
	93-321	93-322	93-323	93-324	93-325	93-326
	Salles de sport, gymnases	Stades	Piscines	Centres de formation sportifs	Autres équipements sportifs ou loisirs	Manifestations sportives
<b>DEPENSES DE FONCTIONNEMENT</b>						
<b>Total (RAR N-1 + Vote)</b>	0,00	0,00	979 691,00	0,00	983 864,00	0,00
<b>Restes à réaliser N-1</b>	0,00	0,00	0,00	0,00	0,00	0,00
<b>Propositions nouvelles</b>	0,00	0,00	979 691,00	0,00	983 864,00	0,00
<b>Vote de l'assemblée (2)</b>	0,00	0,00	979 691,00	0,00	983 864,00	0,00
- Dans le cadre d'une AE-CP	0,00	0,00	0,00	0,00	0,00	0,00
- Hors AE-CP	0,00	0,00	979 691,00	0,00	983 864,00	0,00
<b>RECETTES AFFECTEES AU FONCTIONNEMENT</b>						
<b>Total (RAR N-1 + Vote)</b>	0,00	0,00	229 700,00	0,00	20 057,00	0,00
<b>Restes à réaliser N-1</b>	0,00	0,00	0,00	0,00	0,00	0,00
<b>Propositions nouvelles</b>	0,00	0,00	229 700,00	0,00	20 057,00	0,00
<b>Vote de l'assemblée (2)</b>	0,00	0,00	229 700,00	0,00	20 057,00	0,00

(1) Il s'agit des nouvelles AE ou des modifications d'AE existantes.

(2) Crédits de la présente délibération hors RAR.

<b>III – VOTE DU BUDGET</b>	<b>III</b>
<b>B – SECTION DE FONCTIONNEMENT – 93 OPERATIONS VENTILEES</b> Détail par articles	<b>B 933</b>

## CHAPITRE 933 – Culture, vie sociale, jeunesse, sports et loisirs (suite 2)

Libellé	93-33 Jeunesse et loisirs			93-34 Vie sociale et citoyenne		93-39 Sécurité	TOTAL DU CHAPITRE
	93-331 Centres de loisirs	93-332 Colonies de vacances	93-338 Autres activités pour les jeunes	93-341 Egalité entre les femmes et les hommes	93-348 Autres		
<b>DEPENSES DE FONCTIONNEMENT</b>							
Total (RAR N-1 + Vote)	785 939,00	0,00	307 665,00	0,00	0,00	0,00	5 045 044,00
Restes à réaliser N-1	0,00	0,00	0,00	0,00	0,00	0,00	0,00
Propositions nouvelles	785 939,00	0,00	307 665,00	0,00	0,00	0,00	5 045 044,00
Vote de l'assemblée (2)	785 939,00	0,00	307 665,00	0,00	0,00	0,00	5 045 044,00
- Dans le cadre d'une AE-CP	0,00	0,00	0,00	0,00	0,00	0,00	0,00
- Hors AE-CP	785 939,00	0,00	307 665,00	0,00	0,00	0,00	5 045 044,00
<b>RECETTES AFFECTEES AU FONCTIONNEMENT</b>							
Total (RAR N-1 + Vote)	384 000,00	0,00	9 952,00	0,00	0,00	0,00	1 900 907,00
Restes à réaliser N-1	0,00	0,00	0,00	0,00	0,00	0,00	0,00
Propositions nouvelles	384 000,00	0,00	9 952,00	0,00	0,00	0,00	1 900 907,00
Vote de l'assemblée (2)	384 000,00	0,00	9 952,00	0,00	0,00	0,00	1 900 907,00

(1) Il s'agit des nouvelles AE ou des modifications d'AE existantes.

(2) Crédits de la présente délibération hors RAR.

<b>III – VOTE DU BUDGET</b>	<b>III</b>
<b>B – SECTION DE FONCTIONNEMENT – 93 OPERATIONS VENTILEES</b>	<b>B 934</b>
<b>Détail par articles</b>	

CHAPITRE 934 – Santé et action sociale (hors APA et RSA / Régularisations de RMI) AE (1) = 0,00

Libellé	93-41 Santé					
	93-410 Services communs	93-411 PMI et planification familiale	93-412 Prévention et éducation pour la santé	93-413 Sécurité alimentaire	93-414 Dispensaires et autres éta sanitaires	93-418 Autres actions
<b>DEPENSES DE FONCTIONNEMENT</b>						
Total (RAR N-1 + Vote)	1 265 429,00	0,00	0,00	0,00	0,00	0,00
Restes à réaliser N-1	0,00	0,00	0,00	0,00	0,00	0,00
Propositions nouvelles	1 265 429,00	0,00	0,00	0,00	0,00	0,00
Vote de l'assemblée (2)	1 265 429,00	0,00	0,00	0,00	0,00	0,00
- Dans le cadre d'une AE-CP	0,00	0,00	0,00	0,00	0,00	0,00
- Hors AE-CP	1 265 429,00	0,00	0,00	0,00	0,00	0,00
<b>RECETTES AFFECTEES AU FONCTIONNEMENT</b>						
Total (RAR N-1 + Vote)	213 528,00	0,00	0,00	0,00	0,00	0,00
Restes à réaliser N-1	0,00	0,00	0,00	0,00	0,00	0,00
Propositions nouvelles	213 528,00	0,00	0,00	0,00	0,00	0,00
Vote de l'assemblée (2)	213 528,00	0,00	0,00	0,00	0,00	0,00

(1) Il s'agit des nouvelles AE ou des modifications d'AE existantes.

(2) Crédits de la présente délibération hors RAR.

<b>III – VOTE DU BUDGET</b>	<b>III</b>
<b>B – SECTION DE FONCTIONNEMENT – 93 OPERATIONS VENTILEES</b>	<b>B 934</b>
<b>Détail par articles</b>	

**CHAPITRE 934 – Santé et action sociale (hors APA et RSA / Régularisations de RMI) (suite 1)**

Libellé	93-42 Action sociale							
	93-420 Services communs	93-421 Famille et enfance				93-422 Petite enfance		
		93-4211 Actions en faveur de la maternité	93-4212 Aides à la famille	93-4213 Aides sociales à l'enfance	93-4214 Adolescence	93-4221 Crèches et garderies	93-4222 Multi accueil	93-4228 Autres actions pour la petite enfance
<b>DEPENSES DE FONCTIONNEMENT</b>								
<b>Total (RAR N-1 + Vote)</b>	0,00	0,00	333 495,00	0,00	0,00	1 464 212,00	0,00	0,00
<b>Restes à réaliser N-1</b>	0,00	0,00	0,00	0,00	0,00	0,00	0,00	0,00
<b>Propositions nouvelles</b>	0,00	0,00	333 495,00	0,00	0,00	1 464 212,00	0,00	0,00
<b>Vote de l'assemblée (2)</b>	0,00	0,00	333 495,00	0,00	0,00	1 464 212,00	0,00	0,00
- Dans le cadre d'une AE-CP	0,00	0,00	0,00	0,00	0,00	0,00	0,00	0,00
- Hors AE-CP	0,00	0,00	333 495,00	0,00	0,00	1 464 212,00	0,00	0,00
<b>RECETTES AFFECTEES AU FONCTIONNEMENT</b>								
<b>Total (RAR N-1 + Vote)</b>	0,00	0,00	24 200,00	0,00	0,00	623 695,00	0,00	0,00
<b>Restes à réaliser N-1</b>	0,00	0,00	0,00	0,00	0,00	0,00	0,00	0,00
<b>Propositions nouvelles</b>	0,00	0,00	24 200,00	0,00	0,00	623 695,00	0,00	0,00
<b>Vote de l'assemblée (2)</b>	0,00	0,00	24 200,00	0,00	0,00	623 695,00	0,00	0,00

(1) Il s'agit des nouvelles AE ou des modifications d'AE existantes.

(2) Crédits de la présente délibération hors RAR.

<b>III – VOTE DU BUDGET</b>	<b>III</b>
<b>B – SECTION DE FONCTIONNEMENT – 93 OPERATIONS VENTILEES</b>	<b>B 934</b>
<b>Détail par articles</b>	

**CHAPITRE 934 – Santé et action sociale (hors APA et RSA / Régularisations de RMI) (suite 2)**

Libellé	93-42 Action sociale						TOTAL DU CHAPITRE
	93-423 Personnes âgées			93-424 Personnes en difficulté	93-425 Personnes handicapées	93-428 Autres interventions sociales	
	93-4231 Forfait autonomie	93-4232 Autres actions de prévention	93-4238 Autres actions pour les personnes âgées				
<b>DEPENSES DE FONCTIONNEMENT</b>							
<b>Total (RAR N-1 + Vote)</b>	0,00	0,00	1 761 105,00	0,00	0,00	0,00	4 824 241,00
<b>Restes à réaliser N-1</b>	0,00	0,00	0,00	0,00	0,00	0,00	0,00
<b>Propositions nouvelles</b>	0,00	0,00	1 761 105,00	0,00	0,00	0,00	4 824 241,00
<b>Vote de l'assemblée (2)</b>	0,00	0,00	1 761 105,00	0,00	0,00	0,00	4 824 241,00
- Dans le cadre d'une AE-CP	0,00	0,00	0,00	0,00	0,00	0,00	0,00
- Hors AE-CP	0,00	0,00	1 761 105,00	0,00	0,00	0,00	4 824 241,00
<b>RECETTES AFFECTEES AU FONCTIONNEMENT</b>							
<b>Total (RAR N-1 + Vote)</b>	0,00	0,00	1 505 638,00	0,00	0,00	0,00	2 367 061,00
<b>Restes à réaliser N-1</b>	0,00	0,00	0,00	0,00	0,00	0,00	0,00
<b>Propositions nouvelles</b>	0,00	0,00	1 505 638,00	0,00	0,00	0,00	2 367 061,00
<b>Vote de l'assemblée (2)</b>	0,00	0,00	1 505 638,00	0,00	0,00	0,00	2 367 061,00

(1) Il s'agit des nouvelles AE ou des modifications d'AE existantes.

(2) Crédits de la présente délibération hors RAR.

<b>III – VOTE DU BUDGET</b>	<b>III</b>
<b>B – SECTION DE FONCTIONNEMENT – 93 OPERATIONS VENTILEES</b>	<b>B 934-3</b>
<b>Détail par articles</b>	

CHAPITRE 934-3 – APA AE (1) = 0,00

Libellé	93-430 Services communs	93-431 APA à domicile	93-432 APA versée aux bénéf. en établissement	93-433 APA versée à l'établissement	TOTAL DU CHAPITRE
<b>DEPENSES DE FONCTIONNEMENT</b>					
<b>Total (RAR N-1 + Vote)</b>	0,00	0,00	0,00	0,00	0,00
<b>Restes à réaliser N-1</b>	0,00	0,00	0,00	0,00	0,00
<b>Propositions nouvelles</b>	0,00	0,00	0,00	0,00	0,00
<b>Vote de l'assemblée (2)</b>	0,00	0,00	0,00	0,00	0,00
- Dans le cadre d'une AE-CP	0,00	0,00	0,00	0,00	0,00
- Hors AE-CP	0,00	0,00	0,00	0,00	0,00
<b>RECETTES AFFECTEES AU FONCTIONNEMENT</b>					
<b>Total (RAR N-1 + Vote)</b>	0,00	0,00	0,00	0,00	0,00
<b>Restes à réaliser N-1</b>	0,00	0,00	0,00	0,00	0,00
<b>Propositions nouvelles</b>	0,00	0,00	0,00	0,00	0,00
<b>Vote de l'assemblée (2)</b>	0,00	0,00	0,00	0,00	0,00

(1) Il s'agit des nouvelles AE ou des modifications d'AE existantes.

(2) Crédits de la présente délibération hors RAR.

<b>III – VOTE DU BUDGET</b>	<b>III</b>
<b>B – SECTION DE FONCTIONNEMENT – 93 OPERATIONS VENTILEES</b> Détail par articles	<b>B 934-4</b>

CHAPITRE 934-4 – RSA / Régularisations de RMI    **AE (1) = 0,00**

Libellé	93-441 Insertion sociale	93-442 Santé	93-443 Logement	93-444 Insertion professionnelle	93-445 Evaluation des dépenses engagées	93-446 Dépenses de structure	93-447 RSA allocations	93-448 Autres dépenses au titre du RSA	TOTAL DU CHAPITRE
<b>DEPENSES DE FONCTIONNEMENT</b>									
Total (RAR N-1 + Vote)	0,00	0,00	0,00	0,00	0,00	0,00	0,00	0,00	0,00
Restes à réaliser N-1	0,00	0,00	0,00	0,00	0,00	0,00	0,00	0,00	0,00
Propositions nouvelles	0,00	0,00	0,00	0,00	0,00	0,00	0,00	0,00	0,00
Vote de l'assemblée (2)	0,00	0,00	0,00	0,00	0,00	0,00	0,00	0,00	0,00
- Dans le cadre d'une AE-CP	0,00	0,00	0,00	0,00	0,00	0,00	0,00	0,00	0,00
- Hors AE-CP	0,00	0,00	0,00	0,00	0,00	0,00	0,00	0,00	0,00
<b>RECETTES AFFECTEES AU FONCTIONNEMENT</b>									
Total (RAR N-1 + Vote)	0,00	0,00	0,00	0,00	0,00	0,00	0,00	0,00	0,00
Restes à réaliser N-1	0,00	0,00	0,00	0,00	0,00	0,00	0,00	0,00	0,00
Propositions nouvelles	0,00	0,00	0,00	0,00	0,00	0,00	0,00	0,00	0,00
Vote de l'assemblée (2)	0,00	0,00	0,00	0,00	0,00	0,00	0,00	0,00	0,00

(1) Il s'agit des nouvelles AE ou des modifications d'AE existantes.

(2) Crédits de la présente délibération hors RAR.

<b>III – VOTE DU BUDGET</b>	<b>III</b>
<b>B – SECTION DE FONCTIONNEMENT – 93 OPERATIONS VENTILEES</b>	<b>B 935</b>
<b>Détail par articles</b>	

CHAPITRE 935 – Aménagement des territoires et habitat AE (1) = 0,00

Libellé	93-50	93-51						
	Services communs	Aménagement et services urbains						
	93-501	93-510	93-511	93-512	93-513	93-514	93-515	93-518
	Services communs	Services communs	Espaces verts urbains	Eclairage public	Art public	Electrification	Opérations d'aménagement	Autres actions d'aménagement urbain
<b>DEPENSES DE FONCTIONNEMENT</b>								
<b>Total (RAR N-1 + Vote)</b>	0,00	0,00	1 545 310,00	345 000,00	0,00	0,00	0,00	551 588,00
<b>Restes à réaliser N-1</b>	0,00	0,00	0,00	0,00	0,00	0,00	0,00	0,00
<b>Propositions nouvelles</b>	0,00	0,00	1 545 310,00	345 000,00	0,00	0,00	0,00	551 588,00
<b>Vote de l'assemblée (2)</b>	0,00	0,00	1 545 310,00	345 000,00	0,00	0,00	0,00	551 588,00
- Dans le cadre d'une AE-CP	0,00	0,00	0,00	0,00	0,00	0,00	0,00	0,00
- Hors AE-CP	0,00	0,00	1 545 310,00	345 000,00	0,00	0,00	0,00	551 588,00
<b>RECETTES AFFECTEES AU FONCTIONNEMENT</b>								
<b>Total (RAR N-1 + Vote)</b>	0,00	0,00	0,00	0,00	0,00	0,00	0,00	410 961,00
<b>Restes à réaliser N-1</b>	0,00	0,00	0,00	0,00	0,00	0,00	0,00	0,00
<b>Propositions nouvelles</b>	0,00	0,00	0,00	0,00	0,00	0,00	0,00	410 961,00
<b>Vote de l'assemblée (2)</b>	0,00	0,00	0,00	0,00	0,00	0,00	0,00	410 961,00

(1) Il s'agit des nouvelles AE ou des modifications d'AE existantes.

(2) Crédits de la présente délibération hors RAR.



<b>III – VOTE DU BUDGET</b>	<b>III</b>
<b>B – SECTION DE FONCTIONNEMENT – 93 OPERATIONS VENTILEES</b> Détail par articles	<b>B 935</b>

**CHAPITRE 935 – Aménagement des territoires et habitat (suite 1)**

Libellé	93-52 Politique de la ville	93-53 Agglomérations et villes moyennes	93-54 Espace rural et autres espaces de dév.	93-55 Habitat (Logement)				
				93-551 Parc privé de la collectivité	93-552 Aide au secteur locatif	93-553 Aide à l'accession à la propriété	93-554 Aire d'accueil des gens du voyage	93-555 Logement social
<b>DEPENSES DE FONCTIONNEMENT</b>								
Total (RAR N-1 + Vote)	0,00	0,00	0,00	0,00	0,00	0,00	0,00	0,00
Restes à réaliser N-1	0,00	0,00	0,00	0,00	0,00	0,00	0,00	0,00
Propositions nouvelles	0,00	0,00	0,00	0,00	0,00	0,00	0,00	0,00
<b>Vote de l'assemblée (2)</b>	<b>0,00</b>	<b>0,00</b>	<b>0,00</b>	<b>0,00</b>	<b>0,00</b>	<b>0,00</b>	<b>0,00</b>	<b>0,00</b>
- Dans le cadre d'une AE-CP	0,00	0,00	0,00	0,00	0,00	0,00	0,00	0,00
- Hors AE-CP	0,00	0,00	0,00	0,00	0,00	0,00	0,00	0,00
<b>RECETTES AFFECTEES AU FONCTIONNEMENT</b>								
Total (RAR N-1 + Vote)	0,00	0,00	0,00	0,00	0,00	0,00	0,00	0,00
Restes à réaliser N-1	0,00	0,00	0,00	0,00	0,00	0,00	0,00	0,00
Propositions nouvelles	0,00	0,00	0,00	0,00	0,00	0,00	0,00	0,00
<b>Vote de l'assemblée (2)</b>	<b>0,00</b>	<b>0,00</b>	<b>0,00</b>	<b>0,00</b>	<b>0,00</b>	<b>0,00</b>	<b>0,00</b>	<b>0,00</b>

(1) Il s'agit des nouvelles AE ou des modifications d'AE existantes.

(2) Crédits de la présente délibération hors RAR.

<b>III – VOTE DU BUDGET</b>	<b>III</b>
<b>B – SECTION DE FONCTIONNEMENT – 93 OPERATIONS VENTILEES</b> Détail par articles	<b>B 935</b>

**CHAPITRE 935 – Aménagement des territoires et habitat (suite 2)**

Libellé	93-56 Actions en faveur du littoral	93-57 Techno. de l'information et de la comm.	93-58 Autres actions		93-59 Sécurité	TOTAL DU CHAPITRE
			93-581 Réserves Foncières	93-588 Autres actions d'aménagement		
<b>DEPENSES DE FONCTIONNEMENT</b>						
<b>Total (RAR N-1 + Vote)</b>	0,00	0,00	0,00	0,00	0,00	2 441 898,00
<b>Restes à réaliser N-1</b>	0,00	0,00	0,00	0,00	0,00	0,00
<b>Propositions nouvelles</b>	0,00	0,00	0,00	0,00	0,00	2 441 898,00
<b>Vote de l'assemblée (2)</b>	0,00	0,00	0,00	0,00	0,00	2 441 898,00
- Dans le cadre d'une AE-CP	0,00	0,00	0,00	0,00	0,00	0,00
- Hors AE-CP	0,00	0,00	0,00	0,00	0,00	2 441 898,00
<b>RECETTES AFFECTEES AU FONCTIONNEMENT</b>						
<b>Total (RAR N-1 + Vote)</b>	0,00	0,00	0,00	0,00	0,00	410 961,00
<b>Restes à réaliser N-1</b>	0,00	0,00	0,00	0,00	0,00	0,00
<b>Propositions nouvelles</b>	0,00	0,00	0,00	0,00	0,00	410 961,00
<b>Vote de l'assemblée (2)</b>	0,00	0,00	0,00	0,00	0,00	410 961,00

(1) Il s'agit des nouvelles AE ou des modifications d'AE existantes.

(2) Crédits de la présente délibération hors RAR.

<b>III – VOTE DU BUDGET</b>	<b>III</b>
<b>B – SECTION DE FONCTIONNEMENT – 93 OPERATIONS VENTILEES</b>	<b>B 936</b>
<b>Détail par articles</b>	

CHAPITRE 936 – Action économique AE (1) = 0,00

Libellé	93-60 Services communs	93-61 Interventions économiques transversales	93-62 Structure d'animation et de dév. éco.	93-63 Actions sectorielles			
				93-631 Agriculture, pêche et agro-alimentaire		93-632 Industrie, commerce et artisanat	93-633 Développement touristique
				93-6311 Laboratoire	93-6312 Autres		
<b>DEPENSES DE FONCTIONNEMENT</b>							
Total (RAR N-1 + Vote)	0,00	0,00	0,00	0,00	0,00	0,00	0,00
Restes à réaliser N-1	0,00	0,00	0,00	0,00	0,00	0,00	0,00
Propositions nouvelles	0,00	0,00	0,00	0,00	0,00	0,00	0,00
Vote de l'assemblée (2)	0,00	0,00	0,00	0,00	0,00	0,00	0,00
- Dans le cadre d'une AE-CP	0,00	0,00	0,00	0,00	0,00	0,00	0,00
- Hors AE-CP	0,00	0,00	0,00	0,00	0,00	0,00	0,00
<b>RECETTES AFFECTEES AU FONCTIONNEMENT</b>							
Total (RAR N-1 + Vote)	0,00	0,00	0,00	0,00	0,00	0,00	0,00
Restes à réaliser N-1	0,00	0,00	0,00	0,00	0,00	0,00	0,00
Propositions nouvelles	0,00	0,00	0,00	0,00	0,00	0,00	0,00
Vote de l'assemblée (2)	0,00	0,00	0,00	0,00	0,00	0,00	0,00

(1) Il s'agit des nouvelles AE ou des modifications d'AE existantes.

(2) Crédits de la présente délibération hors RAR.

<b>III – VOTE DU BUDGET</b>	<b>III</b>
<b>B – SECTION DE FONCTIONNEMENT – 93 OPERATIONS VENTILEES</b> Détail par articles	<b>B 936</b>

CHAPITRE 936 –Action économique (suite)

Libellé	93-64 Rayonnement, attractivité du territoire	93-65 Insertion éco. et éco.sociale, solidaire	93-66 Maintien et dév. des services publics	93-67 Recherche et innovation	93-68 Autres actions	TOTAL DU CHAPITRE
<b>DEPENSES DE FONCTIONNEMENT</b>						
Total (RAR N-1 + Vote)	0,00	0,00	0,00	0,00	0,00	0,00
Restes à réaliser N-1	0,00	0,00	0,00	0,00	0,00	0,00
Propositions nouvelles	0,00	0,00	0,00	0,00	0,00	0,00
Vote de l'assemblée (2)	0,00	0,00	0,00	0,00	0,00	0,00
- Dans le cadre d'une AE-CP	0,00	0,00	0,00	0,00	0,00	0,00
- Hors AE-CP	0,00	0,00	0,00	0,00	0,00	0,00
<b>RECETTES AFFECTEES AU FONCTIONNEMENT</b>						
Total (RAR N-1 + Vote)	0,00	0,00	0,00	0,00	0,00	0,00
Restes à réaliser N-1	0,00	0,00	0,00	0,00	0,00	0,00
Propositions nouvelles	0,00	0,00	0,00	0,00	0,00	0,00
Vote de l'assemblée (2)	0,00	0,00	0,00	0,00	0,00	0,00

(1) Il s'agit des nouvelles AE ou des modifications d'AE existantes.

(2) Crédits de la présente délibération hors RAR.

<b>III – VOTE DU BUDGET</b>	<b>III</b>
<b>B – SECTION DE FONCTIONNEMENT – 93 OPERATIONS VENTILEES</b>	<b>B 937</b>
<b>Détail par articles</b>	

CHAPITRE 937 – Environnement AE (1) = 0,00

Libellé	93-70 Services communs	93-71 Actions transversales	93-72 Actions déchets et propreté urbaine					
			93-720 Services communs collecte et propreté	93-721 Collecte et traitement des déchets			93-722 Propreté urbaine	
				93-7211 Actions prévention et sensibilisation	93-7212 Collecte des déchets	93-7213 Tri, valorisation, traitement déchets	93-7221 Actions prévention et sensibilisation	93-7222 Action propreté urbaine et nettoyage
<b>DEPENSES DE FONCTIONNEMENT</b>								
<b>Total (RAR N-1 + Vote)</b>	0,00	0,00	0,00	0,00	0,00	0,00	0,00	426 461,00
<b>Restes à réaliser N-1</b>	0,00	0,00	0,00	0,00	0,00	0,00	0,00	0,00
<b>Propositions nouvelles</b>	0,00	0,00	0,00	0,00	0,00	0,00	0,00	426 461,00
<b>Vote de l'assemblée (2)</b>	0,00	0,00	0,00	0,00	0,00	0,00	0,00	426 461,00
- Dans le cadre d'une AE-CP	0,00	0,00	0,00	0,00	0,00	0,00	0,00	0,00
- Hors AE-CP	0,00	0,00	0,00	0,00	0,00	0,00	0,00	426 461,00
<b>RECETTES AFFECTEES AU FONCTIONNEMENT</b>								
<b>Total (RAR N-1 + Vote)</b>	0,00	0,00	0,00	0,00	0,00	0,00	0,00	0,00
<b>Restes à réaliser N-1</b>	0,00	0,00	0,00	0,00	0,00	0,00	0,00	0,00
<b>Propositions nouvelles</b>	0,00	0,00	0,00	0,00	0,00	0,00	0,00	0,00
<b>Vote de l'assemblée (2)</b>	0,00	0,00	0,00	0,00	0,00	0,00	0,00	0,00

(1) Il s'agit des nouvelles AE ou des modifications d'AE existantes.

(2) Crédits de la présente délibération hors RAR.

<b>III – VOTE DU BUDGET</b>	<b>III</b>
<b>B – SECTION DE FONCTIONNEMENT – 93 OPERATIONS VENTILEES</b> Détail par articles	<b>B 937</b>

CHAPITRE 937 – Environnement (suite 1)

Libellé	93-73 Actions en matière de gestion des eaux					93-74 Politique de l'air
	93-731 Politique de l'eau	93-732 Eau potable	93-733 Assainissement	93-734 Eaux pluviales	93-735 Lutte contre les inondations	
<b>DEPENSES DE FONCTIONNEMENT</b>						
Total (RAR N-1 + Vote)	0,00	0,00	0,00	0,00	0,00	0,00
Restes à réaliser N-1	0,00	0,00	0,00	0,00	0,00	0,00
Propositions nouvelles	0,00	0,00	0,00	0,00	0,00	0,00
Vote de l'assemblée (2)	0,00	0,00	0,00	0,00	0,00	0,00
- Dans le cadre d'une AE-CP	0,00	0,00	0,00	0,00	0,00	0,00
- Hors AE-CP	0,00	0,00	0,00	0,00	0,00	0,00
<b>RECETTES AFFECTEES AU FONCTIONNEMENT</b>						
Total (RAR N-1 + Vote)	0,00	0,00	0,00	0,00	0,00	0,00
Restes à réaliser N-1	0,00	0,00	0,00	0,00	0,00	0,00
Propositions nouvelles	0,00	0,00	0,00	0,00	0,00	0,00
Vote de l'assemblée (2)	0,00	0,00	0,00	0,00	0,00	0,00

(1) Il s'agit des nouvelles AE ou des modifications d'AE existantes.

(2) Crédits de la présente délibération hors RAR.

<b>III – VOTE DU BUDGET</b>	<b>III</b>
<b>B – SECTION DE FONCTIONNEMENT – 93 OPERATIONS VENTILEES</b> Détail par articles	<b>B 937</b>

CHAPITRE 937 – Environnement (suite 2)

Libellé	93-75 Politique de l'énergie					93-76 Préserv. patrim. naturel,risques techno.	93-77 Environnement infrastructures transports	93-78 Autres actions	TOTAL DU CHAPITRE
	93-751 Réseaux de chaleur et de froid	93-752 Energie photovoltaïque	93-753 Energie éolienne	93-754 Energie hydraulique	93-758 Autres actions				
<b>DEPENSES DE FONCTIONNEMENT</b>									
Total (RAR N-1 + Vote)	0,00	0,00	0,00	0,00	0,00	0,00	0,00	0,00	426 461,00
Restes à réaliser N-1	0,00	0,00	0,00	0,00	0,00	0,00	0,00	0,00	0,00
Propositions nouvelles	0,00	0,00	0,00	0,00	0,00	0,00	0,00	0,00	426 461,00
Vote de l'assemblée (2)	0,00	0,00	0,00	0,00	0,00	0,00	0,00	0,00	426 461,00
- Dans le cadre d'une AE-CP	0,00	0,00	0,00	0,00	0,00	0,00	0,00	0,00	0,00
- Hors AE-CP	0,00	0,00	0,00	0,00	0,00	0,00	0,00	0,00	426 461,00
<b>RECETTES AFFECTEES AU FONCTIONNEMENT</b>									
Total (RAR N-1 + Vote)	0,00	0,00	0,00	0,00	0,00	0,00	0,00	0,00	0,00
Restes à réaliser N-1	0,00	0,00	0,00	0,00	0,00	0,00	0,00	0,00	0,00
Propositions nouvelles	0,00	0,00	0,00	0,00	0,00	0,00	0,00	0,00	0,00
Vote de l'assemblée (2)	0,00	0,00	0,00	0,00	0,00	0,00	0,00	0,00	0,00

(1) Il s'agit des nouvelles AE ou des modifications d'AE existantes.

(2) Crédits de la présente délibération hors RAR.

<b>III – VOTE DU BUDGET</b>	<b>III</b>
<b>B – SECTION DE FONCTIONNEMENT – 93 OPERATIONS VENTILEES</b>	<b>B 938</b>
<b>Détail par articles</b>	

CHAPITRE 938 – Transports AE (1) = 0,00

Libellé	93-80 Services communs	93-81 Transports scolaires	93-82 Transports publics de voyageurs						
			93-820	93-821	93-822	93-823	93-824	93-825	93-828
			Services communs	Transport sur route	Transport ferroviaire	Transport fluvial	Transport maritime	Transport aérien	Autres transports
<b>DEPENSES DE FONCTIONNEMENT</b>									
Total (RAR N-1 + Vote)	0,00	0,00	0,00	0,00	0,00	0,00	0,00	0,00	0,00
Restes à réaliser N-1	0,00	0,00	0,00	0,00	0,00	0,00	0,00	0,00	0,00
Propositions nouvelles	0,00	0,00	0,00	0,00	0,00	0,00	0,00	0,00	0,00
Vote de l'assemblée (2)	0,00	0,00	0,00	0,00	0,00	0,00	0,00	0,00	0,00
- Dans le cadre d'une AE-CP	0,00	0,00	0,00	0,00	0,00	0,00	0,00	0,00	0,00
- Hors AE-CP	0,00	0,00	0,00	0,00	0,00	0,00	0,00	0,00	0,00
<b>RECETTES AFFECTEES AU FONCTIONNEMENT</b>									
Total (RAR N-1 + Vote)	0,00	0,00	0,00	0,00	0,00	0,00	0,00	0,00	0,00
Restes à réaliser N-1	0,00	0,00	0,00	0,00	0,00	0,00	0,00	0,00	0,00
Propositions nouvelles	0,00	0,00	0,00	0,00	0,00	0,00	0,00	0,00	0,00
Vote de l'assemblée (2)	0,00	0,00	0,00	0,00	0,00	0,00	0,00	0,00	0,00

(1) Il s'agit des nouvelles AE ou des modifications d'AE existantes.

(2) Crédits de la présente délibération hors RAR.



<b>III – VOTE DU BUDGET</b>	<b>III</b>
<b>B – SECTION DE FONCTIONNEMENT – 93 OPERATIONS VENTILEES</b> Détail par articles	<b>B 938</b>

CHAPITRE 938 – Transports (suite 1)

Libellé	93-83 Transports de marchandises						
	93-830 Services communs	93-831 Fret routier	93-832 Fret ferroviaire	93-833 Fret fluvial	93-834 Fret maritime	93-835 Fret aérien	93-838 Autres transports
<b>DEPENSES DE FONCTIONNEMENT</b>							
Total (RAR N-1 + Vote)	0,00	0,00	0,00	0,00	0,00	0,00	0,00
Restes à réaliser N-1	0,00	0,00	0,00	0,00	0,00	0,00	0,00
Propositions nouvelles	0,00	0,00	0,00	0,00	0,00	0,00	0,00
Vote de l'assemblée (2)	0,00	0,00	0,00	0,00	0,00	0,00	0,00
- Dans le cadre d'une AE-CP	0,00	0,00	0,00	0,00	0,00	0,00	0,00
- Hors AE-CP	0,00	0,00	0,00	0,00	0,00	0,00	0,00
<b>RECETTES AFFECTEES AU FONCTIONNEMENT</b>							
Total (RAR N-1 + Vote)	0,00	0,00	0,00	0,00	0,00	0,00	0,00
Restes à réaliser N-1	0,00	0,00	0,00	0,00	0,00	0,00	0,00
Propositions nouvelles	0,00	0,00	0,00	0,00	0,00	0,00	0,00
Vote de l'assemblée (2)	0,00	0,00	0,00	0,00	0,00	0,00	0,00

(1) Il s'agit des nouvelles AE ou des modifications d'AE existantes.

(2) Crédits de la présente délibération hors RAR.

<b>III – VOTE DU BUDGET</b>	<b>III</b>
<b>B – SECTION DE FONCTIONNEMENT – 93 OPERATIONS VENTILEES</b>	<b>B 938</b>
<b>Détail par articles</b>	

CHAPITRE 938 – Transports (suite 2)

Libellé	93-84							
	Voirie							
	93-841	93-842	93-843	93-844	93-845	93-846	93-847	93-849
	Voirie nationale	Voirie régionale	Voirie départementale	Voirie métropolitaine	Voirie communale	Viabilité hivernale et aléas climatiques	Equipements de voirie	Sécurité routière
<b>DEPENSES DE FONCTIONNEMENT</b>								
<b>Total (RAR N-1 + Vote)</b>	0,00	0,00	0,00	0,00	0,00	0,00	0,00	0,00
<b>Restes à réaliser N-1</b>	0,00	0,00	0,00	0,00	0,00	0,00	0,00	0,00
<b>Propositions nouvelles</b>	0,00	0,00	0,00	0,00	0,00	0,00	0,00	0,00
<b>Vote de l'assemblée (2)</b>	0,00	0,00	0,00	0,00	0,00	0,00	0,00	0,00
- Dans le cadre d'une AE-CP	0,00	0,00	0,00	0,00	0,00	0,00	0,00	0,00
- Hors AE-CP	0,00	0,00	0,00	0,00	0,00	0,00	0,00	0,00
<b>RECETTES AFFECTEES AU FONCTIONNEMENT</b>								
<b>Total (RAR N-1 + Vote)</b>	0,00	0,00	0,00	0,00	0,00	0,00	0,00	0,00
<b>Restes à réaliser N-1</b>	0,00	0,00	0,00	0,00	0,00	0,00	0,00	0,00
<b>Propositions nouvelles</b>	0,00	0,00	0,00	0,00	0,00	0,00	0,00	0,00
<b>Vote de l'assemblée (2)</b>	0,00	0,00	0,00	0,00	0,00	0,00	0,00	0,00

(1) Il s'agit des nouvelles AE ou des modifications d'AE existantes.

(2) Crédits de la présente délibération hors RAR.

<b>III – VOTE DU BUDGET</b>	<b>III</b>
<b>B – SECTION DE FONCTIONNEMENT – 93 OPERATIONS VENTILEES</b> Détail par articles	<b>B 938</b>

CHAPITRE 938 – Transports (suite 3)

Libellé	93-85 Infrastructures					93-86 Liaisons multimodales	93-87 Circulations douces	93-89 Sécurité	TOTAL DU CHAPITRE
	93-851 Gares, autres infrastructures routières	93-852 Gares et autres infrastructures ferrov.	93-853 Haltes, autres infrastructures fluviales	93-854 Ports, autres infrastructures portuaires	93-855 Aéroports et autres infrastructures				
<b>DEPENSES DE FONCTIONNEMENT</b>									
Total (RAR N-1 + Vote)	0,00	0,00	0,00	0,00	0,00	0,00	0,00	0,00	0,00
Restes à réaliser N-1	0,00	0,00	0,00	0,00	0,00	0,00	0,00	0,00	0,00
Propositions nouvelles	0,00	0,00	0,00	0,00	0,00	0,00	0,00	0,00	0,00
Vote de l'assemblée (2)	0,00	0,00	0,00	0,00	0,00	0,00	0,00	0,00	0,00
- Dans le cadre d'une AE-CP	0,00	0,00	0,00	0,00	0,00	0,00	0,00	0,00	0,00
- Hors AE-CP	0,00	0,00	0,00	0,00	0,00	0,00	0,00	0,00	0,00
<b>RECETTES AFFECTEES AU FONCTIONNEMENT</b>									
Total (RAR N-1 + Vote)	0,00	0,00	0,00	0,00	0,00	0,00	0,00	0,00	0,00
Restes à réaliser N-1	0,00	0,00	0,00	0,00	0,00	0,00	0,00	0,00	0,00
Propositions nouvelles	0,00	0,00	0,00	0,00	0,00	0,00	0,00	0,00	0,00
Vote de l'assemblée (2)	0,00	0,00	0,00	0,00	0,00	0,00	0,00	0,00	0,00

(1) Il s'agit des nouvelles AE ou des modifications d'AE existantes.

(2) Crédits de la présente délibération hors RAR.

<b>III – VOTE DU BUDGET</b>	<b>III</b>
<b>B – SECTION DE FONCTIONNEMENT – 94 OPERATIONS NON VENTILEES</b>	<b>B 940</b>
<b>Détail par articles</b>	

## CHAPITRE 940 – Impositions directes

Article / compte par nature (1)	Libellé	Pour mémoire, budget précédent (2)	RAR N-1	Propositions nouvelles	Vote de l'assemblée	TOTAL RAR N-1 + Vote
	<b>DEPENSES</b>	<b>0,00</b>	<b>0,00</b>	<b>0,00</b>	<b>0,00</b>	<b>0,00</b>
	<b>RECETTES</b>	<b>6 964 857,00</b>	<b>0,00</b>	<b>7 431 824,00</b>	<b>7 431 824,00</b>	<b>7 431 824,00</b>
73111	Impôts directs locaux	6 964 857,00	0,00	7 431 824,00	7 431 824,00	7 431 824,00

(1) Détailler les articles utilisés conformément au plan de comptes.

(2) Le contenu de la colonne Pour mémoire budget précédent est défini dans l'état I-B.

<b>III – VOTE DU BUDGET</b>	<b>III</b>
<b>B – SECTION DE FONCTIONNEMENT – 94 OPERATIONS NON VENTILEES</b> Détail par articles	<b>B 941</b>

CHAPITRE 941 – Autres impôts et taxes

Article / compte par nature (1)	Libellé	Pour mémoire, budget précédent (2)	RAR N-1	Propositions nouvelles	Vote de l'assemblée	TOTAL RAR N-1 + Vote
	<b>DEPENSES</b>	<b>0,00</b>	<b>0,00</b>	<b>0,00</b>	<b>0,00</b>	<b>0,00</b>
	<b>RECETTES</b>	<b>4 497 273,00</b>	<b>0,00</b>	<b>4 707 621,00</b>	<b>4 707 621,00</b>	<b>4 707 621,00</b>
73123	Taxe com add droit mut ou pub foncière	600 000,00	0,00	575 000,00	575 000,00	575 000,00
73132	Taxe sur les pylônes électriques	5 200,00	0,00	6 148,00	6 148,00	6 148,00
73141	Taxe sur la conso. finale d'électricité	155 000,00	0,00	280 000,00	280 000,00	280 000,00
73174	Taxe locale sur la publicité extérieure	22 000,00	0,00	21 000,00	21 000,00	21 000,00
7318	Autres	0,00	0,00	1 000,00	1 000,00	1 000,00
73211	Attribution de compensation	2 082 928,00	0,00	2 082 928,00	2 082 928,00	2 082 928,00
73212	Dotation de solidarité communautaire	408 109,00	0,00	432 645,00	432 645,00	432 645,00
732221	Fonds péréquation ress. com. et intercom	345 000,00	0,00	360 000,00	360 000,00	360 000,00
7482	Compens. perte taxe add. droits enreg.	0,00	0,00	0,00	0,00	0,00
74833	Etat-Compens.exonération taxes foncières	757 536,00	0,00	823 900,00	823 900,00	823 900,00
74836	Attrib. fonds départ. péréquat. de la TP	121 500,00	0,00	125 000,00	125 000,00	125 000,00

(1) Détailler les articles utilisés conformément au plan de comptes.

(2) Le contenu de la colonne Pour mémoire budget précédent est défini dans l'état I-B.

<b>III – VOTE DU BUDGET</b>	<b>III</b>
<b>B – SECTION DE FONCTIONNEMENT – 94 OPERATIONS NON VENTILEES</b> Détail par articles	<b>B 942</b>

## CHAPITRE 942 – Dotations et participations

Article / compte par nature (1)	Libellé	Pour mémoire, budget précédent (2)	RAR N-1	Propositions nouvelles	Vote de l'assemblée	TOTAL RAR N-1 + Vote
	<b>DEPENSES</b>	<b>0,00</b>	<b>0,00</b>	<b>0,00</b>	<b>0,00</b>	<b>0,00</b>
	<b>RECETTES</b>	<b>11 699 554,00</b>	<b>0,00</b>	<b>11 911 455,00</b>	<b>11 911 455,00</b>	<b>11 911 455,00</b>
73221	FNGIR	657,00	0,00	657,00	657,00	657,00
74111	Dotation forfaitaire des communes	3 516 267,00	0,00	3 486 494,00	3 486 494,00	3 486 494,00
741123	DSU des communes	6 401 971,00	0,00	6 539 784,00	6 539 784,00	6 539 784,00
741127	DNP des communes	441 702,00	0,00	468 000,00	468 000,00	468 000,00
744	FCTVA	45 000,00	0,00	34 520,00	34 520,00	34 520,00
748372	Dotation politique de la ville (DPV)	1 293 957,00	0,00	1 382 000,00	1 382 000,00	1 382 000,00

(1) Détailler les articles utilisés conformément au plan de comptes.

(2) Le contenu de la colonne Pour mémoire budget précédent est défini dans l'état I-B.

<b>III – VOTE DU BUDGET</b>	<b>III</b>
<b>B – SECTION DE FONCTIONNEMENT – 94 OPERATIONS NON VENTILEES</b>	<b>B 943</b>
<b>Détail par articles</b>	

**CHAPITRE 943 – Opérations financières**

Article / compte par nature (1)	Libellé	Pour mémoire, budget précédent (2)	RAR N-1	Propositions nouvelles	Vote de l'assemblée	TOTAL RAR N-1 + Vote
	<b>DEPENSES (3)</b>	<b>0,00</b>	<b>0,00</b>	<b>0,00</b>	<b>0,00</b>	<b>0,00</b>
	<b>RECETTES (4)</b>	<b>235 500,00</b>	<b>0,00</b>	<b>3 000,00</b>	<b>3 000,00</b>	<b>3 000,00</b>
764	Revenus valeurs mobilières de placement	1 500,00	0,00	3 000,00	3 000,00	3 000,00
775	Produits des cessions d'immobilisations	234 000,00	0,00	0,00	0,00	0,00

**Pour information : détail du calcul des ICNE**

Compte D66112 (3)	Montant des ICNE de l'exercice	0,00
	Montant des ICNE de l'exercice N-1	0,00
	= Différence ICNE N – ICNE N-1	0,00
Compte R7622 (4)	Montant des ICNE de l'exercice	0,00
	Montant des ICNE de l'exercice N-1	0,00
	= Différence ICNE N – ICNE N-1	0,00

(1) Détailler les articles utilisés conformément au plan de comptes.

(2) Le contenu de la colonne Pour mémoire budget précédent est défini dans l'état I-B.

(3) Si le mandatement des ICNE de l'exercice est inférieur au montant de l'exercice N-1, le montant du compte 66112 sera négatif.

(4) Si le mandatement des ICNE de l'exercice est inférieur au montant de l'exercice N-1, le montant du compte 7622 sera négatif.

<b>III – VOTE DU BUDGET</b>	<b>III</b>
<b>B – SECTION DE FONCTIONNEMENT – 94 OPERATIONS NON VENTILEES</b> Détail par articles	<b>B 944</b>

## CHAPITRE 944 – Frais de fonctionnement des groupes d'élus

Article / compte par nature (1)	Libellé	Pour mémoire, budget précédent (2)	RAR N-1	Propositions nouvelles	Vote de l'assemblée	TOTAL RAR N-1 + Vote
	<b>DEPENSES</b>	0,00	0,00	0,00	0,00	0,00
	<b>RECETTES</b>	0,00	0,00	0,00	0,00	0,00

(1) Détailler les articles utilisés conformément au plan de comptes.

(2) Le contenu de la colonne Pour mémoire budget précédent est défini dans l'état I-B.



<b>III – VOTE DU BUDGET</b>	<b>III</b>
<b>B – SECTION DE FONCTIONNEMENT – 94 OPERATIONS NON VENTILEES</b> Détail par articles	<b>B 945</b>

**CHAPITRE 945 – Provisions et autres opérations mixtes (opérations semi-budgétaires)**

Article / compte par nature (1)	Libellé	Pour mémoire, budget précédent (2)	Propositions nouvelles	Vote de l'assemblée
	<b>DEPENSES (3)</b>	0,00	0,00	0,00
	<b>RECETTES (3)</b>	0,00	0,00	0,00

(1) Détailler les articles utilisés conformément au plan de comptes.

(2) Le contenu de la colonne Pour mémoire budget précédent est défini dans l'état I-B.

(3) Les comptes 68 et 78 peuvent figurer dans le détail du chapitre si la collectivité applique le régime des provisions semi-budgétaires, conformément aux dispositions législatives et réglementaires afférentes.

<b>III – VOTE DU BUDGET</b>	<b>III</b>
<b>B – SECTION DE FONCTIONNEMENT – 94 OPERATIONS NON VENTILEES</b>	<b>B 946</b>
<b>Détail par articles</b>	

**CHAPITRE 946 – Transferts entre les sections**  
(A l'exclusion du virement à la section d'investissement)

Article / compte par nature (1)	Libellé	Pour mémoire, budget précédent (2)	Propositions nouvelles	Vote de l'assemblée
	<b>DEPENSES (3) (5)</b>	<b>464 862,00</b>	<b>495 000,00</b>	<b>495 000,00</b>
	<i>Dot. aux amortissements et provisions</i>	<b>464 862,00</b>	<b>495 000,00</b>	<b>495 000,00</b>
6811	<i>Dot. amort. immos incorporelles</i>	464 862,00	495 000,00	495 000,00
	<b>Autres</b>	<b>0,00</b>	<b>0,00</b>	<b>0,00</b>
675	<i>Valeurs comptables immobilisations cédée</i>	0,00	0,00	0,00
6761	<i>Différences sur réalisations (positives)</i>	0,00	0,00	0,00
	<b>RECETTES (4) (5)</b>	<b>0,00</b>	<b>1 000,00</b>	<b>1 000,00</b>
	<b>Reprises sur autofinancement</b>	<b>0,00</b>	<b>1 000,00</b>	<b>1 000,00</b>
777	<i>Rec... subv inv transférées cpte résult</i>	0,00	1 000,00	1 000,00
	<b>Transfert de charges</b>	<b>0,00</b>	<b>0,00</b>	<b>0,00</b>
722	<i>Immobilisations corporelles</i>	0,00	0,00	0,00

(1) Détailler les articles utilisés conformément au plan de comptes.

(2) Le contenu de la colonne Pour mémoire budget précédent est défini dans l'état I-B.

(3) Egales aux recettes du chapitre 926 en investissement.

(4) Egales aux dépenses du chapitre 926 en investissement.

(5) Les comptes 68 et 78 peuvent figurer dans le détail du chapitre si la collectivité a opté pour le régime des provisions budgétaires, conformément aux dispositions législatives et réglementaires applicables.

<b>III – VOTE DU BUDGET</b>	<b>III</b>
<b>B – SECTION DE FONCTIONNEMENT – 94 OPERATIONS NON VENTILEES</b> Détail par articles	<b>B 947</b>

*CHAPITRE 947 – Transferts à l'intérieur de la section de fonctionnement*

Article / compte par nature (1)	Libellé	Pour mémoire, budget précédent (2)	Propositions nouvelles	Vote de l'assemblée
	<b>DEPENSES (3)</b>	0,00	0,00	0,00
	<b>RECETTES (3)</b>	0,00	0,00	0,00

(1) Détailler les articles utilisés conformément au plan de comptes.

(2) Le contenu de la colonne Pour mémoire budget précédent est défini dans l'état I-B.

(3) Les dépenses sont égales aux recettes du chapitre.

<b>III – VOTE DU BUDGET</b>	<b>III</b>
<b>B – SECTION DE FONCTIONNEMENT – 95 CHAPITRES DE PREVISION SANS REALISATIONS</b>	<b>B 95</b>

**95 – Chapitre de prévision sans réalisation**

Articles	Libellé	Pour mémoire, budget précédent (1)	Propositions nouvelles	Vote de l'assemblée	Vote des AE lors de la séance budgétaire
	<b>DEPENSES</b>	<b>4 778 610,00</b>	<b>9 509 808,91</b>	<b>9 509 808,91</b>	<b>0,00</b>
952	Dépenses imprévues				0,00
953	<i>Virement à la section d'investissement</i>	<i>4 778 610,00</i>	<i>9 509 808,91</i>	<i>9 509 808,91</i>	

(1) Le contenu de la colonne Pour mémoire budget précédent est défini dans l'état I-B.

<b>IV – ANNEXES</b>								<b>IV</b>
<b>A – PRESENTATION CROISEE – SECTION D'INVESTISSEMENT – VUE D'ENSEMBLE</b>								<b>A1</b>

Chapitre nature	Libellé	0 Services généraux (hors Gestion des fonds européens)	0-5 Gestion des fonds européens	1 Sécurité	2 Enseign.,form. professionnelle, apprent.	3 Cult., vie soc., jeun., sports, loisirs	4 Santé et action sociale (hors RSA)	4-4 RSA
	<b>DEPENSES</b>	<b>2 642 447,00</b>	<b>0,00</b>	<b>201 650,00</b>	<b>2 065 587,00</b>	<b>7 798 181,91</b>	<b>40 500,00</b>	<b>0,00</b>
10	Dotations, fonds divers et réserves	0,00	0,00	0,00	0,00	0,00	0,00	0,00
13	Subventions d'investissement	0,00	0,00	0,00	0,00	0,00	0,00	0,00
16	Emprunts et dettes assimilées	0,00	0,00	0,00	0,00	0,00	0,00	0,00
18	Cpte de liaison : affectation (BA,régie)	0,00	0,00	0,00	0,00	0,00	0,00	0,00
20	Immobilisations incorporelles (sauf 204)	64 200,00	0,00	0,00	0,00	792 406,00	0,00	0,00
204	Subventions d'équipement versées	0,00	0,00	0,00	0,00	0,00	0,00	0,00
21	Immobilisations corporelles	858 247,00	0,00	201 650,00	273 969,00	3 607 913,00	35 500,00	0,00
22	Immobilisations reçues en affectation	0,00	0,00	0,00	0,00	0,00	0,00	0,00
23	Immobilisations en cours	1 720 000,00	0,00	0,00	1 791 618,00	3 397 862,91	5 000,00	0,00
26	Participations et créances rattachées	0,00	0,00	0,00	0,00	0,00	0,00	0,00
27	Autres immobilisations financières	0,00	0,00	0,00	0,00	0,00	0,00	0,00
45	Opérations pour compte de tiers	0,00	0,00	0,00	0,00	0,00	0,00	0,00
	<b>RECETTES</b>	<b>355 190,00</b>	<b>0,00</b>	<b>44 222,00</b>	<b>1 139 285,00</b>	<b>652 500,00</b>	<b>60 000,00</b>	<b>0,00</b>
024	Produits des cessions d'immobilisations	0,00	0,00	0,00	0,00	0,00	0,00	0,00
10	Dotations, fonds divers et réserves	0,00	0,00	0,00	0,00	0,00	0,00	0,00
13	Subventions d'investissement	355 190,00	0,00	44 222,00	1 139 285,00	652 500,00	60 000,00	0,00
16	Emprunts et dettes assimilées	0,00	0,00	0,00	0,00	0,00	0,00	0,00
18	Cpte de liaison : affectation (BA,régie)	0,00	0,00	0,00	0,00	0,00	0,00	0,00

VILLE DE MONS EN BAROEUL - BUDGET PRINCIPAL VILLE - BP - 2024

Chapitre nature	Libellé	0 Services généraux (hors Gestion des fonds européens)	0-5 Gestion des fonds européens	1 Sécurité	2 Enseign.,form. professionnelle, apprent.	3 Cult., vie soc., jeun., sports, loisirs	4 Santé et action sociale (hors RSA)	4-4 RSA
20	Immobilisations incorporelles (sauf 204)	0,00	0,00	0,00	0,00	0,00	0,00	0,00
204	Subventions d'équipement versées	0,00	0,00	0,00	0,00	0,00	0,00	0,00
21	Immobilisations corporelles	0,00	0,00	0,00	0,00	0,00	0,00	0,00
22	Immobilisations reçues en affectation	0,00	0,00	0,00	0,00	0,00	0,00	0,00
23	Immobilisations en cours	0,00	0,00	0,00	0,00	0,00	0,00	0,00
26	Participations et créances rattachées	0,00	0,00	0,00	0,00	0,00	0,00	0,00
27	Autres immobilisations financières	0,00	0,00	0,00	0,00	0,00	0,00	0,00
45	Opérations pour compte de tiers	0,00	0,00	0,00	0,00	0,00	0,00	0,00

<b>IV – ANNEXES</b>	<b>IV</b>
<b>A – PRESENTATION CROISEE – SECTION D'INVESTISSEMENT – VUE D'ENSEMBLE (suite)</b>	<b>A1</b>

Chapitre nature	Libellé	5 Aménagement des territoires et habitat	6 Action économique	7 Environnement	8 Transports	9 Fonction en réserve	TOTAL
<b>DEPENSES</b>		<b>1 213 040,00</b>	<b>0,00</b>	<b>0,00</b>	<b>50 000,00</b>		<b>14 011 405,91</b>
10	Dotations, fonds divers et réserves	0,00	0,00	0,00	0,00		0,00
13	Subventions d'investissement	0,00	0,00	0,00	0,00		0,00
16	Emprunts et dettes assimilées	0,00	0,00	0,00	0,00		0,00
18	Cpte de liaison : affectation (BA,régie)	0,00	0,00	0,00	0,00		0,00
20	Immobilisations incorporelles (sauf 204)	150 540,00	0,00	0,00	0,00		1 007 146,00
204	Subventions d'équipement versées	7 500,00	0,00	0,00	0,00		7 500,00
21	Immobilisations corporelles	1 055 000,00	0,00	0,00	50 000,00		6 082 279,00
22	Immobilisations reçues en affectation	0,00	0,00	0,00	0,00		0,00
23	Immobilisations en cours	0,00	0,00	0,00	0,00		6 914 480,91
26	Participations et créances rattachées	0,00	0,00	0,00	0,00		0,00
27	Autres immobilisations financières	0,00	0,00	0,00	0,00		0,00
45	Opérations pour compte de tiers	0,00	0,00	0,00	0,00		0,00
<b>RECETTES</b>		<b>358 693,00</b>	<b>0,00</b>	<b>0,00</b>	<b>0,00</b>		<b>7 899 463,16</b>
024	Produits des cessions d'immobilisations	0,00	0,00	0,00	0,00		380 000,00
10	Dotations, fonds divers et réserves	0,00	0,00	0,00	0,00		4 794 866,16
13	Subventions d'investissement	358 693,00	0,00	0,00	0,00		2 724 597,00
16	Emprunts et dettes assimilées	0,00	0,00	0,00	0,00		0,00
18	Cpte de liaison : affectation (BA,régie)	0,00	0,00	0,00	0,00		0,00
20	Immobilisations incorporelles (sauf 204)	0,00	0,00	0,00	0,00		0,00
204	Subventions d'équipement versées	0,00	0,00	0,00	0,00		0,00
21	Immobilisations corporelles	0,00	0,00	0,00	0,00		0,00
22	Immobilisations reçues en affectation	0,00	0,00	0,00	0,00		0,00
23	Immobilisations en cours	0,00	0,00	0,00	0,00		0,00
26	Participations et créances rattachées	0,00	0,00	0,00	0,00		0,00
27	Autres immobilisations financières	0,00	0,00	0,00	0,00		0,00
45	Opérations pour compte de tiers	0,00	0,00	0,00	0,00		0,00

<b>IV – ANNEXES</b>	<b>IV</b>
<b>A – PRESENTATION CROISEE – SECTION D'INVESTISSEMENT – PRESENTATION DETAILLEE</b>	<b>A1.900</b>

## FONCTION 0 – Services généraux

Article / compte nature (1)	Libellé	90-02 Administration générale							
		90-020 Admin. générale de la collectivité	90-021 Personnel non ventilé	90-022 Information, communication, publicité	90-023 Fêtes et cérémonies	90-024 Aide aux associations	90-025 Cimetières et pompes funèbres	90-026 Administration générale de l'Etat	90-028 Autres moyens généraux
<b>DEPENSES</b>		<b>2 575 679,00</b>	<b>0,00</b>	<b>0,00</b>	<b>0,00</b>	<b>61 768,00</b>	<b>5 000,00</b>	<b>0,00</b>	<b>0,00</b>
203	Frais d'études, recherche, développement	4 200,00	0,00	0,00	0,00	0,00	0,00	0,00	0,00
205	Licences, procédés, droits similaires	60 000,00	0,00	0,00	0,00	0,00	0,00	0,00	0,00
213	Constructions	0,00	0,00	0,00	0,00	51 000,00	5 000,00	0,00	0,00
215	Installat°, matériel, outillage techniq.	627 900,00	0,00	0,00	0,00	0,00	0,00	0,00	0,00
218	Autres immobilisations corporelles	163 579,00	0,00	0,00	0,00	10 768,00	0,00	0,00	0,00
231	Immobilisations corporelles en cours	1 720 000,00	0,00	0,00	0,00	0,00	0,00	0,00	0,00
<b>RECETTES</b>		<b>355 190,00</b>	<b>0,00</b>	<b>0,00</b>	<b>0,00</b>	<b>0,00</b>	<b>0,00</b>	<b>0,00</b>	<b>0,00</b>
132	Subv inv rattachées aux actifs non amort	355 190,00	0,00	0,00	0,00	0,00	0,00	0,00	0,00

(1) Détailler les comptes à trois chiffres.



<b>IV – ANNEXES</b>	<b>IV</b>
<b>A – PRESENTATION CROISEE – SECTION D'INVESTISSEMENT – PRESENTATION DETAILLEE</b>	<b>A1.900</b>

## FONCTION 0 – Services généraux (suite 1)

Article / compte nature (1)	Libellé	90-03 Conseils						90-035 Conseil de territoire	90-038 Autres instances	
		90-031 Assemblée délibérante	90-032 Conseil éco.,social région./Conseil dév.	90-033 Conseil cult., éduc., env.	90-034 Conseil éco.,soc.,environ.,culture,éduc.		90-035 Conseil de territoire			90-038 Autres instances
					90-0341 Section éco., sociale et environnem.	90-0342 Section culture, éducation et sports				
<b>DEPENSES</b>		<b>0,00</b>	<b>0,00</b>	<b>0,00</b>	<b>0,00</b>	<b>0,00</b>	<b>0,00</b>	<b>0,00</b>		
203	Frais d'études, recherche, développement	0,00	0,00	0,00	0,00	0,00	0,00	0,00		
205	Licences, procédés, droits similaires	0,00	0,00	0,00	0,00	0,00	0,00	0,00		
213	Constructions	0,00	0,00	0,00	0,00	0,00	0,00	0,00		
215	Installat°, matériel, outillage techniq.	0,00	0,00	0,00	0,00	0,00	0,00	0,00		
218	Autres immobilisations corporelles	0,00	0,00	0,00	0,00	0,00	0,00	0,00		
231	Immobilisations corporelles en cours	0,00	0,00	0,00	0,00	0,00	0,00	0,00		
<b>RECETTES</b>		<b>0,00</b>	<b>0,00</b>	<b>0,00</b>	<b>0,00</b>	<b>0,00</b>	<b>0,00</b>	<b>0,00</b>		
132	Subv inv rattachées aux actifs non amort	0,00	0,00	0,00	0,00	0,00	0,00	0,00		

(1) Détailler les comptes à trois chiffres.

<b>IV – ANNEXES</b>	<b>IV</b>
<b>A – PRESENTATION CROISEE – SECTION D'INVESTISSEMENT – PRESENTATION DETAILLEE</b>	<b>A1.900</b>

**FONCTION 0 – Services généraux (suite 2)**

Article / compte nature (1)	Libellé	90-04 Coop.décent.,act° interrég.,eur.intern.					TOTAL DU CHAPITRE
		90-041 Action relevant de la subvention globale	90-042 Actions interrégionales	90-043 Actions européennes	90-044 Aide publique au développement	90-048 Autres actions	
<b>DEPENSES</b>		<b>0,00</b>	<b>0,00</b>	<b>0,00</b>	<b>0,00</b>	<b>0,00</b>	<b>2 642 447,00</b>
203	Frais d'études, recherche, développement	0,00	0,00	0,00	0,00	0,00	4 200,00
205	Licences, procédés, droits similaires	0,00	0,00	0,00	0,00	0,00	60 000,00
213	Constructions	0,00	0,00	0,00	0,00	0,00	56 000,00
215	Installat°, matériel, outillage techniq.	0,00	0,00	0,00	0,00	0,00	627 900,00
218	Autres immobilisations corporelles	0,00	0,00	0,00	0,00	0,00	174 347,00
231	Immobilisations corporelles en cours	0,00	0,00	0,00	0,00	0,00	1 720 000,00
<b>RECETTES</b>		<b>0,00</b>	<b>0,00</b>	<b>0,00</b>	<b>0,00</b>	<b>0,00</b>	<b>355 190,00</b>
132	Subv inv rattachées aux actifs non amort	0,00	0,00	0,00	0,00	0,00	355 190,00

(1) Détailler les comptes à trois chiffres.

<b>IV – ANNEXES</b>	<b>IV</b>
<b>A – PRESENTATION CROISEE – SECTION D’INVESTISSEMENT – PRESENTATION DETAILLEE</b>	<b>A1.900-5</b>

**FONCTION 0-5 – Gestion des fonds européens**

Article / compte nature (1)	Libellé	90-051 FSE	90-052 FEDER	90-058 Autres		TOTAL DU CHAPITRE
				90-0580 FEADER	90-0581 FEAMP	
	<b>DEPENSES</b>	0,00	0,00	0,00	0,00	0,00
	<b>RECETTES</b>	0,00	0,00	0,00	0,00	0,00

(1) Détailler les comptes à trois chiffres.

<b>IV – ANNEXES</b>	<b>IV</b>
<b>A – PRESENTATION CROISEE – SECTION D'INVESTISSEMENT – PRESENTATION DETAILLEE</b>	<b>A1.901</b>

## FONCTION 1 – Sécurité

Article / compte nature (1)	Libellé	90-10 Services communs	90-11 Police, sécurité, justice	90-12 Incendie et secours	90-13 Hygiène et salubrité publique	90-18 Autres interv. protect. personnes, biens	TOTAL DU CHAPITRE
<b>DEPENSES</b>		<b>0,00</b>	<b>201 650,00</b>	<b>0,00</b>	<b>0,00</b>	<b>0,00</b>	<b>201 650,00</b>
215	Installat°, matériel, outillage techniq.	0,00	176 000,00	0,00	0,00	0,00	176 000,00
218	Autres immobilisations corporelles	0,00	25 650,00	0,00	0,00	0,00	25 650,00
<b>RECETTES</b>		<b>0,00</b>	<b>44 222,00</b>	<b>0,00</b>	<b>0,00</b>	<b>0,00</b>	<b>44 222,00</b>
131	Subv inv rattachées aux actifs amort	0,00	500,00	0,00	0,00	0,00	500,00
132	Subv inv rattachées aux actifs non amort	0,00	43 722,00	0,00	0,00	0,00	43 722,00

(1) Détailler les comptes à trois chiffres.

<b>IV – ANNEXES</b>	<b>IV</b>
<b>A – PRESENTATION CROISEE – SECTION D’INVESTISSEMENT – PRESENTATION DETAILLEE</b>	<b>A1.902</b>

**FONCTION 2 – Enseignement, formation professionnelle et apprentissage**

Article / compte nature (1)	Libellé	90-20	90-21			90-22			90-23	90-24
		Services communs	Enseignement du premier degré			Enseignement du second degré				
		90-201	90-211	90-212	90-213	90-221	90-222	90-223		
		Services communs	Ecoles maternelles	Ecoles primaires	Classes regroupées	Collèges	Lycées publics	Lycées privés	Enseignement supérieur	Cités scolaires
	<b>DEPENSES</b>	<b>0,00</b>	<b>0,00</b>	<b>0,00</b>	<b>2 006 587,00</b>	<b>0,00</b>	<b>0,00</b>	<b>0,00</b>	<b>0,00</b>	<b>0,00</b>
213	Constructions	0,00	0,00	0,00	170 000,00	0,00	0,00	0,00	0,00	0,00
218	Autres immobilisations corporelles	0,00	0,00	0,00	44 969,00	0,00	0,00	0,00	0,00	0,00
231	Immobilisations corporelles en cours	0,00	0,00	0,00	1 791 618,00	0,00	0,00	0,00	0,00	0,00
	<b>RECETTES</b>	<b>0,00</b>	<b>0,00</b>	<b>0,00</b>	<b>1 139 285,00</b>	<b>0,00</b>	<b>0,00</b>	<b>0,00</b>	<b>0,00</b>	<b>0,00</b>
132	Subv inv rattachées aux actifs non amort	0,00	0,00	0,00	1 139 285,00	0,00	0,00	0,00	0,00	0,00

(1) Détailler les comptes à trois chiffres.

<b>IV – ANNEXES</b>	<b>IV</b>
<b>A – PRESENTATION CROISEE – SECTION D'INVESTISSEMENT – PRESENTATION DETAILLEE</b>	<b>A1.902</b>

**FONCTION 2 – Enseignement, formation professionnelle et apprentissage (suite 1)**

Article / compte nature (1)	Libellé	90-25 Formation professionnelle												90-258 Autres
		90-251 Insertion sociale et professionnelle	90-252 Formation professionnalisante personnes	90-253 Formation certifiante des personnes	90-254 Formation des actifs occupés	90-255 Rémunération des stagiaires	90-256 CNFPT - Formation des actifs occupés					90-257 CNFPT et CDG - missions spécifiques		
							90-2561 Missions statutaires et réglementaires	90-2562 Développement des compétences	90-2563 Évolution et transition professionnelle	90-2564 Organisation des activités pédagogiques	90-2565 Autres	90-2571 Concours	90-2572 Missions administratives	
<b>DEPENSES</b>		0,00	0,00	0,00	0,00	0,00	0,00	0,00	0,00	0,00	0,00	0,00	0,00	0,00
213	Constructions	0,00	0,00	0,00	0,00	0,00	0,00	0,00	0,00	0,00	0,00	0,00	0,00	0,00
218	Autres immobilisations corporelles	0,00	0,00	0,00	0,00	0,00	0,00	0,00	0,00	0,00	0,00	0,00	0,00	0,00
231	Immobilisations corporelles en cours	0,00	0,00	0,00	0,00	0,00	0,00	0,00	0,00	0,00	0,00	0,00	0,00	0,00
<b>RECETTES</b>		0,00	0,00	0,00	0,00	0,00	0,00	0,00	0,00	0,00	0,00	0,00	0,00	0,00
132	Subv inv rattachées aux actifs non amort	0,00	0,00	0,00	0,00	0,00	0,00	0,00	0,00	0,00	0,00	0,00	0,00	0,00

(1) Détailler les comptes à trois chiffres.

<b>IV – ANNEXES</b>	<b>IV</b>
<b>A – PRESENTATION CROISEE – SECTION D'INVESTISSEMENT – PRESENTATION DETAILLEE</b>	<b>A1.902</b>

**FONCTION 2 – Enseignement, formation professionnelle et apprentissage (suite 2)**

Article / compte nature (1)	Libellé	90-26 Apprentissage	90-27 Formation sanitaire et sociale	90-28 Autres services périscolaires et annexes					90-29 Sécurité	TOTAL DU CHAPITRE
				90-281 Hébergement et restauration scolaires	90-282 Sport scolaire	90-283 Médecine scolaire	90-284 Classes de découverte	90-288 Autre service annexe de l'enseignement		
<b>DEPENSES</b>		0,00	0,00	54 000,00	0,00	0,00	5 000,00	0,00	0,00	2 065 587,00
213	Constructions	0,00	0,00	15 000,00	0,00	0,00	0,00	0,00	0,00	185 000,00
218	Autres immobilisations corporelles	0,00	0,00	39 000,00	0,00	0,00	5 000,00	0,00	0,00	88 969,00
231	Immobilisations corporelles en cours	0,00	0,00	0,00	0,00	0,00	0,00	0,00	0,00	1 791 618,00
<b>RECETTES</b>		0,00	0,00	0,00	0,00	0,00	0,00	0,00	0,00	1 139 285,00
132	Subv inv rattachées aux actifs non amort	0,00	0,00	0,00	0,00	0,00	0,00	0,00	0,00	1 139 285,00

(1) Détailler les comptes à trois chiffres.

<b>IV – ANNEXES</b>	<b>IV</b>
<b>A – PRESENTATION CROISEE – SECTION D’INVESTISSEMENT – PRESENTATION DETAILLEE</b>	<b>A1.903</b>

## FONCTION 3 – Culture, vie sociale, jeunesse, sports et loisirs

Article / compte nature (1)	Libellé	90-30 Services communs	90-31 Culture								
			90-311 Activités artist.,actions et manif.cult.	90-312 Patrimoine	90-313 Bibliothèques, médiathèques	90-314 Musées	90-315 Services d'archives	90-316 Théâtres et spectacles vivants	90-317 Cinémas et autres salles de spectacles	90-318 Archéologie préventive	
<b>DEPENSES</b>		<b>0,00</b>	<b>20 400,00</b>	<b>0,00</b>	<b>12 900,00</b>	<b>0,00</b>	<b>0,00</b>	<b>0,00</b>	<b>0,00</b>	<b>1 850 000,00</b>	<b>0,00</b>
203	Frais d'études, recherche, développement	0,00	0,00	0,00	0,00	0,00	0,00	0,00	0,00	0,00	0,00
213	Constructions	0,00	0,00	0,00	0,00	0,00	0,00	0,00	0,00	1 850 000,00	0,00
218	Autres immobilisations corporelles	0,00	20 400,00	0,00	12 900,00	0,00	0,00	0,00	0,00	0,00	0,00
231	Immobilisations corporelles en cours	0,00	0,00	0,00	0,00	0,00	0,00	0,00	0,00	0,00	0,00
<b>RECETTES</b>		<b>0,00</b>	<b>0,00</b>	<b>0,00</b>	<b>0,00</b>	<b>0,00</b>	<b>0,00</b>	<b>0,00</b>	<b>0,00</b>	<b>0,00</b>	<b>0,00</b>
132	Subv inv rattachées aux actifs non amort	0,00	0,00	0,00	0,00	0,00	0,00	0,00	0,00	0,00	0,00

(1) Détailler les comptes à trois chiffres.



<b>IV – ANNEXES</b>	<b>IV</b>
<b>A – PRESENTATION CROISEE – SECTION D'INVESTISSEMENT – PRESENTATION DETAILLEE</b>	<b>A1.903</b>

## FONCTION 3 – Culture, vie sociale, jeunesse, sports et loisirs (suite 1)

Article / compte nature (1)	Libellé	90-32					
		Sports (autres que scolaires)					
		90-321 Salles de sport, gymnases	90-322 Stades	90-323 Piscines	90-324 Centres de formation sportifs	90-325 Autres équipements sportifs ou loisirs	90-326 Manifestations sportives
<b>DEPENSES</b>		<b>0,00</b>	<b>0,00</b>	<b>56 500,00</b>	<b>0,00</b>	<b>4 425 268,91</b>	<b>0,00</b>
203	Frais d'études, recherche, développement	0,00	0,00	0,00	0,00	792 406,00	0,00
213	Constructions	0,00	0,00	53 000,00	0,00	235 000,00	0,00
218	Autres immobilisations corporelles	0,00	0,00	3 500,00	0,00	0,00	0,00
231	Immobilisations corporelles en cours	0,00	0,00	0,00	0,00	3 397 862,91	0,00
<b>RECETTES</b>		<b>0,00</b>	<b>0,00</b>	<b>0,00</b>	<b>0,00</b>	<b>652 500,00</b>	<b>0,00</b>
132	Subv inv rattachées aux actifs non amort	0,00	0,00	0,00	0,00	652 500,00	0,00

(1) Détailler les comptes à trois chiffres.

<b>IV – ANNEXES</b>	<b>IV</b>
<b>A – PRESENTATION CROISEE – SECTION D'INVESTISSEMENT – PRESENTATION DETAILLEE</b>	<b>A1.903</b>

**FONCTION 3 – Culture, vie sociale, jeunesse, sports et loisirs (suite 2)**

Article / compte nature (1)	Libellé	90-33 Jeunesse et loisirs			90-34 Vie sociale et citoyenne		90-39 Sécurité	TOTAL DU CHAPITRE
		90-331 Centres de loisirs	90-332 Colonies de vacances	90-338 Autres activités pour les jeunes	90-341 Egalité entre les femmes et les hommes	90-348 Autres		
<b>DEPENSES</b>		<b>18 500,00</b>	<b>0,00</b>	<b>0,00</b>	<b>0,00</b>	<b>1 414 613,00</b>	<b>0,00</b>	<b>7 798 181,91</b>
203	Frais d'études, recherche, développement	0,00	0,00	0,00	0,00	0,00	0,00	792 406,00
213	Constructions	15 000,00	0,00	0,00	0,00	1 405 413,00	0,00	3 558 413,00
218	Autres immobilisations corporelles	3 500,00	0,00	0,00	0,00	9 200,00	0,00	49 500,00
231	Immobilisations corporelles en cours	0,00	0,00	0,00	0,00	0,00	0,00	3 397 862,91
<b>RECETTES</b>		<b>0,00</b>	<b>0,00</b>	<b>0,00</b>	<b>0,00</b>	<b>0,00</b>	<b>0,00</b>	<b>652 500,00</b>
132	Subv inv rattachées aux actifs non amort	0,00	0,00	0,00	0,00	0,00	0,00	652 500,00

(1) Détailler les comptes à trois chiffres.

<b>IV – ANNEXES</b>	<b>IV</b>
<b>A – PRESENTATION CROISEE – SECTION D’INVESTISSEMENT – PRESENTATION DETAILLEE</b>	<b>A1.904</b>

**FONCTION 4 – Santé et action sociale (hors RSA)**

Article / compte nature (1)	Libellé	90-41 Santé					
		90-410 Services communs	90-411 PMI et planification familiale	90-412 Prévention et éducation pour la santé	90-413 Sécurité alimentaire	90-414 Dispensaires et autres éts sanitaires	90-418 Autres actions
<b>DEPENSES</b>		<b>0,00</b>	<b>0,00</b>	<b>0,00</b>	<b>0,00</b>	<b>0,00</b>	<b>0,00</b>
213	Constructions	0,00	0,00	0,00	0,00	0,00	0,00
218	Autres immobilisations corporelles	0,00	0,00	0,00	0,00	0,00	0,00
231	Immobilisations corporelles en cours	0,00	0,00	0,00	0,00	0,00	0,00
<b>RECETTES</b>		<b>0,00</b>	<b>0,00</b>	<b>0,00</b>	<b>0,00</b>	<b>0,00</b>	<b>0,00</b>
132	Subv inv rattachées aux actifs non amort	0,00	0,00	0,00	0,00	0,00	0,00

(1) Détailler les comptes à trois chiffres.

<b>IV – ANNEXES</b>	<b>IV</b>
<b>A – PRESENTATION CROISEE – SECTION D'INVESTISSEMENT – PRESENTATION DETAILLEE</b>	<b>A1.904</b>

## FONCTION 4 – Santé et action sociale (hors RSA) (suite 1)

Article / compte nature (1)	Libellé	90-42 Action sociale							
		90-420 Services communs	90-421 Famille et enfance				90-422 Petite enfance		
			90-4211 Actions en faveur de la maternité	90-4212 Aides à la famille	90-4213 Aides sociales à l'enfance	90-4214 Adolescence	90-4221 Crèches et garderies	90-4222 Multi accueil	90-4228 Autres actions pour la petite enfance
<b>DEPENSES</b>		<b>0,00</b>	<b>0,00</b>	<b>400,00</b>	<b>0,00</b>	<b>0,00</b>	<b>40 100,00</b>	<b>0,00</b>	<b>0,00</b>
213	Constructions	0,00	0,00	0,00	0,00	0,00	15 000,00	0,00	0,00
218	Autres immobilisations corporelles	0,00	0,00	400,00	0,00	0,00	20 100,00	0,00	0,00
231	Immobilisations corporelles en cours	0,00	0,00	0,00	0,00	0,00	5 000,00	0,00	0,00
<b>RECETTES</b>		<b>0,00</b>	<b>0,00</b>	<b>0,00</b>	<b>0,00</b>	<b>0,00</b>	<b>60 000,00</b>	<b>0,00</b>	<b>0,00</b>
132	Subv inv rattachées aux actifs non amort	0,00	0,00	0,00	0,00	0,00	60 000,00	0,00	0,00

(1) Détailler les comptes à trois chiffres.

<b>IV – ANNEXES</b>	<b>IV</b>
<b>A – PRESENTATION CROISEE – SECTION D'INVESTISSEMENT – PRESENTATION DETAILLEE</b>	<b>A1.904</b>

## FONCTION 4 – Santé et action sociale (hors RSA) (suite 2)

Article / compte nature (1)	Libellé	90-42 Action sociale					TOTAL DU CHAPITRE	
		90-423 Personnes âgées			90-424 Personnes en difficulté	90-425 Personnes handicapées		90-428 Autres interventions sociales
		90-4231 Forfait autonomie	90-4232 Autres actions de prévention	90-4238 Autres actions pour les personnes âgées				
<b>DEPENSES</b>		<b>0,00</b>	<b>0,00</b>	<b>0,00</b>	<b>0,00</b>	<b>0,00</b>	<b>40 500,00</b>	
213	Constructions	0,00	0,00	0,00	0,00	0,00	15 000,00	
218	Autres immobilisations corporelles	0,00	0,00	0,00	0,00	0,00	20 500,00	
231	Immobilisations corporelles en cours	0,00	0,00	0,00	0,00	0,00	5 000,00	
<b>RECETTES</b>		<b>0,00</b>	<b>0,00</b>	<b>0,00</b>	<b>0,00</b>	<b>0,00</b>	<b>60 000,00</b>	
132	Subv inv rattachées aux actifs non amort	0,00	0,00	0,00	0,00	0,00	60 000,00	

(1) Détailler les comptes à trois chiffres.

<b>IV – ANNEXES</b>	<b>IV</b>
<b>A – PRESENTATION CROISEE – SECTION D'INVESTISSEMENT – PRESENTATION DETAILLEE</b>	<b>A1.904-4</b>

## FONCTION 4-4 – RSA

Article / compte nature (1)	Libellé	90-441 Insertion sociale	90-442 Santé	90-443 Logement	90-444 Insertion professionnelle	90-445 Evaluation des dépenses engagées	90-446 Dépenses de structure	90-447 RSA allocations	90-448 Autres dépenses au titre du RSA	TOTAL DU CHAPITRE
	<b>DEPENSES</b>	0,00	0,00	0,00	0,00	0,00	0,00	0,00	0,00	0,00
	<b>RECETTES</b>	0,00	0,00	0,00	0,00	0,00	0,00	0,00	0,00	0,00

(1) Détailler les comptes à trois chiffres.

<b>IV – ANNEXES</b>	<b>IV</b>
<b>A – PRESENTATION CROISEE – SECTION D’INVESTISSEMENT – PRESENTATION DETAILLEE</b>	<b>A1.905</b>

**FONCTION 5 – Aménagement des territoires et habitat**

Article / compte nature (1)	Libellé	90-50		90-51					
		Services communs		Aménagement et services urbains					
		90-501 Services communs	90-510 Services communs	90-511 Espaces verts urbains	90-512 Eclairage public	90-513 Art public	90-514 Electrification	90-515 Opérations d'aménagement	90-518 Autres actions d'aménagement urbain
<b>DEPENSES</b>		<b>0,00</b>	<b>0,00</b>	<b>139 000,00</b>	<b>365 000,00</b>	<b>0,00</b>	<b>0,00</b>	<b>0,00</b>	<b>709 040,00</b>
203	Frais d'études, recherche, développement	0,00	0,00	0,00	0,00	0,00	0,00	0,00	150 540,00
204	Subventions d'équipement versées	0,00	0,00	0,00	0,00	0,00	0,00	0,00	7 500,00
212	Agencements et aménagements de terrains	0,00	0,00	52 000,00	0,00	0,00	0,00	0,00	116 000,00
213	Constructions	0,00	0,00	0,00	0,00	0,00	0,00	0,00	415 000,00
215	Installat°, matériel, outillage techniq.	0,00	0,00	67 000,00	365 000,00	0,00	0,00	0,00	0,00
218	Autres immobilisations corporelles	0,00	0,00	20 000,00	0,00	0,00	0,00	0,00	20 000,00
<b>RECETTES</b>		<b>0,00</b>	<b>0,00</b>	<b>0,00</b>	<b>0,00</b>	<b>0,00</b>	<b>0,00</b>	<b>0,00</b>	<b>358 693,00</b>
132	Subv inv rattachées aux actifs non amort	0,00	0,00	0,00	0,00	0,00	0,00	0,00	358 693,00

(1) Détailler les comptes à trois chiffres.

<b>IV – ANNEXES</b>	<b>IV</b>
<b>A – PRESENTATION CROISEE – SECTION D'INVESTISSEMENT – PRESENTATION DETAILLEE</b>	<b>A1.905</b>

## FONCTION 5 – Aménagement des territoires et habitat (suite 1)

Article / compte nature (1)	Libellé	90-52 Politique de la ville	90-53 Agglomérations et villes moyennes	90-54 Espace rural et autres espaces de dév.	90-55 Habitat (Logement)				
					90-551 Parc privé de la collectivité	90-552 Aide au secteur locatif	90-553 Aide à l'accession à la propriété	90-554 Aire d'accueil des gens du voyage	90-555 Logement social
<b>DEPENSES</b>		<b>0,00</b>	<b>0,00</b>	<b>0,00</b>	<b>0,00</b>	<b>0,00</b>	<b>0,00</b>	<b>0,00</b>	<b>0,00</b>
203	Frais d'études, recherche, développement	0,00	0,00	0,00	0,00	0,00	0,00	0,00	0,00
204	Subventions d'équipement versées	0,00	0,00	0,00	0,00	0,00	0,00	0,00	0,00
212	Agencements et aménagements de terrains	0,00	0,00	0,00	0,00	0,00	0,00	0,00	0,00
213	Constructions	0,00	0,00	0,00	0,00	0,00	0,00	0,00	0,00
215	Installat <sup>o</sup> , matériel, outillage techniq.	0,00	0,00	0,00	0,00	0,00	0,00	0,00	0,00
218	Autres immobilisations corporelles	0,00	0,00	0,00	0,00	0,00	0,00	0,00	0,00
<b>RECETTES</b>		<b>0,00</b>	<b>0,00</b>	<b>0,00</b>	<b>0,00</b>	<b>0,00</b>	<b>0,00</b>	<b>0,00</b>	<b>0,00</b>
132	Subv inv rattachées aux actifs non amort	0,00	0,00	0,00	0,00	0,00	0,00	0,00	0,00

(1) Détailler les comptes à trois chiffres.



<b>IV – ANNEXES</b>	<b>IV</b>
<b>A – PRESENTATION CROISEE – SECTION D'INVESTISSEMENT – PRESENTATION DETAILLEE</b>	<b>A1.905</b>

## FONCTION 5 – Aménagement des territoires et habitat (suite 2)

Article / compte nature (1)	Libellé	90-56 Actions en faveur du littoral	90-57 Techno. de l'information et de la comm.	90-58 Autres actions		90-59 Sécurité	TOTAL DU CHAPITRE
				90-581 Réserves Foncières	90-588 Autres actions d'aménagement		
<b>DEPENSES</b>		<b>0,00</b>	<b>0,00</b>	<b>0,00</b>	<b>0,00</b>	<b>0,00</b>	<b>1 213 040,00</b>
203	Frais d'études, recherche, développement	0,00	0,00	0,00	0,00	0,00	150 540,00
204	Subventions d'équipement versées	0,00	0,00	0,00	0,00	0,00	7 500,00
212	Agencements et aménagements de terrains	0,00	0,00	0,00	0,00	0,00	168 000,00
213	Constructions	0,00	0,00	0,00	0,00	0,00	415 000,00
215	Installat°, matériel, outillage techniq.	0,00	0,00	0,00	0,00	0,00	432 000,00
218	Autres immobilisations corporelles	0,00	0,00	0,00	0,00	0,00	40 000,00
<b>RECETTES</b>		<b>0,00</b>	<b>0,00</b>	<b>0,00</b>	<b>0,00</b>	<b>0,00</b>	<b>358 693,00</b>
132	Subv inv rattachées aux actifs non amort	0,00	0,00	0,00	0,00	0,00	358 693,00

(1) Détailler les comptes à trois chiffres.

<b>IV – ANNEXES</b>	<b>IV</b>
<b>A – PRESENTATION CROISEE – SECTION D’INVESTISSEMENT – PRESENTATION DETAILLEE</b>	<b>A1.906</b>

**FONCTION 6 – Action économique**

Article / compte nature (1)	Libellé	90-60 Services communs	90-61 Interventions économiques transversales	90-62 Structure d’animation et de dév. éco.	90-63 Actions sectorielles			
					90-631 Agriculture, pêche et agro-alimentaire		90-632 Industrie, commerce et artisanat	90-633 Développement touristique
					90-6311 Laboratoire	90-6312 Autres		
	DEPENSES	0,00	0,00	0,00	0,00	0,00	0,00	0,00
	RECETTES	0,00	0,00	0,00	0,00	0,00	0,00	0,00

(1) Détailler les comptes à trois chiffres.

<b>IV – ANNEXES</b>	<b>IV</b>
<b>A – PRESENTATION CROISEE – SECTION D'INVESTISSEMENT – PRESENTATION DETAILLEE</b>	<b>A1.906</b>

**FONCTION 6 – Action économique (suite)**

Article / compte nature (1)	Libellé	90-64 Rayonnement, attractivité du territoire	90-65 Insertion éco. et éco.sociale, solidaire	90-66 Maintien et dév. des services publics	90-67 Recherche et innovation	90-68 Autres actions	TOTAL DU CHAPITRE
	<b>DEPENSES</b>	0,00	0,00	0,00	0,00	0,00	0,00
	<b>RECETTES</b>	0,00	0,00	0,00	0,00	0,00	0,00

(1) Détailler les comptes à trois chiffres.

<b>IV – ANNEXES</b>	<b>IV</b>
<b>A – PRESENTATION CROISEE – SECTION D’INVESTISSEMENT – PRESENTATION DETAILLEE</b>	<b>A1.907</b>

**FONCTION 7 – Environnement**

Article / compte nature (1)	Libellé	90-70 Services communs	90-71 Actions transversales	90-72 Actions déchets et propreté urbaine					
				90-720 Services communs collecte et propreté	90-721 Collecte et traitement des déchets			90-722 Propreté urbaine	
					90-7211 Actions prévention et sensibilisation	90-7212 Collecte des déchets	90-7213 Tri, valorisation, traitement déchets	90-7221 Actions prévention et sensibilisation	90-7222 Action propreté urbaine et nettoiemnt
	<b>DEPENSES</b>	0,00	0,00	0,00	0,00	0,00	0,00	0,00	0,00
	<b>RECETTES</b>	0,00	0,00	0,00	0,00	0,00	0,00	0,00	0,00

(1) Détailler les comptes à trois chiffres.

<b>IV – ANNEXES</b>	<b>IV</b>
<b>A – PRESENTATION CROISEE – SECTION D'INVESTISSEMENT – PRESENTATION DETAILLEE</b>	<b>A1.907</b>

FONCTION 7 – Environnement (suite 1)

Article / compte nature (1)	Libellé	90-73 Actions en matière de gestion des eaux					90-74 Politique de l'air
		90-731 Politique de l'eau	90-732 Eau potable	90-733 Assainissement	90-734 Eaux pluviales	90-735 Lutte contre les inondations	
	DEPENSES	0,00	0,00	0,00	0,00	0,00	0,00
	RECETTES	0,00	0,00	0,00	0,00	0,00	0,00

(1) Détailler les comptes à trois chiffres.

<b>IV – ANNEXES</b>	<b>IV</b>
<b>A – PRESENTATION CROISEE – SECTION D'INVESTISSEMENT – PRESENTATION DETAILLEE</b>	<b>A1.907</b>

FONCTION 7 – Environnement (suite 2)

Article / compte nature (1)	Libellé	90-75 Politique de l'énergie					90-76 Préserv. patrim. naturel,risques techno.	90-77 Environnement infrastructures transports	90-78 Autres actions	TOTAL DU CHAPITRE
		90-751 Réseaux de chaleur et de froid	90-752 Energie photovoltaïque	90-753 Energie éolienne	90-754 Energie hydraulique	90-758 Autres actions				
	DEPENSES	0,00	0,00	0,00	0,00	0,00	0,00	0,00	0,00	
	RECETTES	0,00	0,00	0,00	0,00	0,00	0,00	0,00	0,00	

(1) Détailler les comptes à trois chiffres.

<b>IV – ANNEXES</b>	<b>IV</b>
<b>A – PRESENTATION CROISEE – SECTION D’INVESTISSEMENT – PRESENTATION DETAILLEE</b>	<b>A1.908</b>

**FONCTION 8 – Transports**

Article / compte nature (1)	Libellé	90-80 Services communs	90-81 Transports scolaires	90-82 Transports publics de voyageurs						
				90-820 Services communs	90-821 Transport sur route	90-822 Transport ferroviaire	90-823 Transport fluvial	90-824 Transport maritime	90-825 Transport aérien	90-828 Autres transports
	<b>DEPENSES</b>	0,00	0,00	0,00	0,00	0,00	0,00	0,00	0,00	0,00
215	Installat <sup>n</sup> , matériel, outillage techniq.	0,00	0,00	0,00	0,00	0,00	0,00	0,00	0,00	0,00
	<b>RECETTES</b>	0,00	0,00	0,00	0,00	0,00	0,00	0,00	0,00	0,00

(1) Détailler les comptes à trois chiffres.

<b>IV – ANNEXES</b>	<b>IV</b>
<b>A – PRESENTATION CROISEE – SECTION D'INVESTISSEMENT – PRESENTATION DETAILLEE</b>	<b>A1.908</b>

FONCTION 8 – Transports (suite 1)

Article / compte nature (1)	Libellé	90-83						90-838
		Transports de marchandises						
		90-830	90-831	90-832	90-833	90-834	90-835	
		Services communs	Fret routier	Fret ferroviaire	Fret fluvial	Fret maritime	Fret aérien	Autres transports
	<b>DEPENSES</b>	<b>0,00</b>	<b>0,00</b>	<b>0,00</b>	<b>0,00</b>	<b>0,00</b>	<b>0,00</b>	<b>0,00</b>
215	Installat*, matériel, outillage techniq.	0,00	0,00	0,00	0,00	0,00	0,00	0,00
	<b>RECETTES</b>	<b>0,00</b>	<b>0,00</b>	<b>0,00</b>	<b>0,00</b>	<b>0,00</b>	<b>0,00</b>	<b>0,00</b>

(1) Détailler les comptes à trois chiffres.



<b>IV – ANNEXES</b>	<b>IV</b>
<b>A – PRESENTATION CROISEE – SECTION D'INVESTISSEMENT – PRESENTATION DETAILLEE</b>	<b>A1.908</b>

FONCTION 8 – Transports (suite 2)

Article / compte nature (1)	Libellé	90-84 Voirie							
		90-81 Voirie nationale	90-82 Voirie régionale	90-83 Voirie départementale	90-84 Voirie métropolitaine	90-85 Voirie communale	90-86 Viabilité hivernale et aléas climatiques	90-87 Equipements de voirie	90-89 Sécurité routière
	<b>DEPENSES</b>	0,00	0,00	0,00	0,00	50 000,00	0,00	0,00	0,00
215	Installat <sup>o</sup> , matériel, outillage techniq.	0,00	0,00	0,00	0,00	50 000,00	0,00	0,00	0,00
	<b>RECETTES</b>	0,00	0,00	0,00	0,00	0,00	0,00	0,00	0,00

(1) Détailler les comptes à trois chiffres.

<b>IV – ANNEXES</b>	<b>IV</b>
<b>A – PRESENTATION CROISEE – SECTION D'INVESTISSEMENT – PRESENTATION DETAILLEE</b>	<b>A1.908</b>

## FONCTION 8 – Transports (suite 3)

Article / compte nature (1)	Libellé	90-85 Infrastructures					90-86 Liaisons multimodales	90-87 Circulations douces	90-89 Sécurité	TOTAL DU CHAPITRE
		90-851 Gares, autres infrastructures routières	90-852 Gares et autres infrastructures ferrov.	90-853 Haltes, autres infrastructures fluviales	90-854 Ports, autres infrastructures portuaires	90-855 Aéroports et autres infrastructures				
<b>DEPENSES</b>		0,00	0,00	0,00	0,00	0,00	0,00	0,00	0,00	50 000,00
215	Installat°, matériel, outillage techniq.	0,00	0,00	0,00	0,00	0,00	0,00	0,00	0,00	50 000,00
<b>RECETTES</b>		0,00	0,00	0,00	0,00	0,00	0,00	0,00	0,00	0,00

(1) Détailler les comptes à trois chiffres.

<b>IV – ANNEXES</b>	<b>IV</b>
<b>A – PRESENTATION CROISEE – SECTION DE FONCTIONNEMENT – VUE D'ENSEMBLE</b>	<b>A2</b>

Chapitre nature	Libellé	0 Services généraux (hors Gestion des fonds européens)	0-5 Gestion des fonds européens	1 Sécurité	2 Enseign.,form. professionnelle, apprent.	3 Cult., vie soc., jeun., sports, loisirs	4 Santé et action sociale (hors APA et RSA / Régularisation de RMI)	4-3 APA
<b>DEPENSES</b>		<b>5 675 035,91</b>	<b>0,00</b>	<b>1 051 503,00</b>	<b>6 172 714,00</b>	<b>5 045 044,00</b>	<b>4 824 241,00</b>	<b>0,00</b>
011	Charges à caractère général	1 183 233,00	0,00	230 537,00	1 584 203,00	1 912 121,00	503 222,00	0,00
012	Charges de personnel et frais assimilés	3 454 895,00	0,00	804 286,00	4 472 511,00	2 731 685,00	3 250 852,00	0,00
014	Atténuations de produits	0,00	0,00	0,00	0,00	0,00	0,00	0,00
65	Autres charges de gestion courante	1 036 907,91	0,00	16 180,00	116 000,00	401 238,00	1 070 167,00	0,00
6586	Frais fonctionnement des groupes d'élus	0,00	0,00	0,00	0,00	0,00	0,00	0,00
66	Charges financières	0,00	0,00	0,00	0,00	0,00	0,00	0,00
67	Charges spécifiques	0,00	0,00	500,00	0,00	0,00	0,00	0,00
68	Dotations aux provisions, dépréciations	0,00	0,00	0,00	0,00	0,00	0,00	0,00
<b>RECETTES</b>		<b>2 163 669,00</b>	<b>0,00</b>	<b>9 000,00</b>	<b>712 430,00</b>	<b>1 900 907,00</b>	<b>2 367 061,00</b>	<b>0,00</b>
013	Atténuations de charges	75 378,00	0,00	0,00	41 500,00	0,00	9 540,00	0,00
70	Prod. services, domaine, ventes diverses	34 200,00	0,00	0,00	620 000,00	417 140,00	1 856 826,00	0,00
73	Impôts et taxes	0,00	0,00	0,00	0,00	0,00	0,00	0,00
731	Fiscalité locale	3 040,00	0,00	0,00	0,00	0,00	0,00	0,00
74	Dotations et participations	39 687,00	0,00	0,00	49 000,00	356 952,00	462 495,00	0,00
75	Autres produits de gestion courante	2 011 364,00	0,00	9 000,00	1 930,00	1 126 815,00	38 200,00	0,00
76	Produits financiers	0,00	0,00	0,00	0,00	0,00	0,00	0,00
77	Produits spécifiques	0,00	0,00	0,00	0,00	0,00	0,00	0,00
78	Reprises amort., dépréciations, prov.	0,00	0,00	0,00	0,00	0,00	0,00	0,00

<b>IV – ANNEXES</b>	<b>IV</b>
<b>A – PRESENTATION CROISEE – SECTION DE FONCTIONNEMENT – VUE D'ENSEMBLE (suite)</b>	<b>A2</b>

Chapitre nature	Libellé	4-4 RSA / Régularisations de RMI	5 Aménagement des territoires et habitat	6 Action économique	7 Environnement	8 Transports	9 Fonction en réserve	TOTAL
<b>DEPENSES</b>		<b>0,00</b>	<b>2 441 898,00</b>	<b>0,00</b>	<b>426 461,00</b>	<b>0,00</b>		<b>25 636 896,91</b>
011	Charges à caractère général	0,00	949 867,00	0,00	159 000,00	0,00		6 522 183,00
012	Charges de personnel et frais assimilés	0,00	1 461 031,00	0,00	267 461,00	0,00		16 442 721,00
014	Atténuations de produits	0,00	0,00	0,00	0,00	0,00		0,00
65	Autres charges de gestion courante	0,00	31 000,00	0,00	0,00	0,00		2 671 492,91
6586	Frais fonctionnement des groupes d'élus	0,00	0,00	0,00	0,00	0,00		0,00
66	Charges financières	0,00	0,00	0,00	0,00	0,00		0,00
67	Charges spécifiques	0,00	0,00	0,00	0,00	0,00		500,00
68	Dotations aux provisions, dépréciations	0,00	0,00	0,00	0,00	0,00		0,00
<b>RECETTES</b>		<b>0,00</b>	<b>410 961,00</b>	<b>0,00</b>	<b>0,00</b>	<b>0,00</b>		<b>31 617 928,00</b>
013	Atténuations de charges	0,00	0,00	0,00	0,00	0,00		126 418,00
70	Prod. services, domaine, ventes diverses	0,00	0,00	0,00	0,00	0,00		2 928 166,00
73	Impôts et taxes	0,00	0,00	0,00	0,00	0,00		2 876 230,00
731	Fiscalité locale	0,00	0,00	0,00	0,00	0,00		8 318 012,00
74	Dotations et participations	0,00	278 300,00	0,00	0,00	0,00		14 046 132,00
75	Autres produits de gestion courante	0,00	132 661,00	0,00	0,00	0,00		3 319 970,00
76	Produits financiers	0,00	0,00	0,00	0,00	0,00		3 000,00
77	Produits spécifiques	0,00	0,00	0,00	0,00	0,00		0,00
78	Reprises amort., dépréciations, prov.	0,00	0,00	0,00	0,00	0,00		0,00

<b>IV – ANNEXES</b>	<b>IV</b>
<b>A – PRESENTATION CROISEE – SECTION DE FONCTIONNEMENT – PRESENTATION DETAILLEE</b>	<b>A2.930</b>

## FONCTION 0 – Services généraux

Article / compte nature (1)	Libellé	93-02 Administration générale							
		93-020 Admin. générale de la collectivité	93-021 Personnel non ventilé	93-022 Information, communication, publicité	93-023 Fêtes et cérémonies	93-024 Aide aux associations	93-025 Cimetières et pompes funèbres	93-026 Administration générale de l'Etat	93-028 Autres moyens généraux
<b>DEPENSES</b>		<b>4 157 150,91</b>	<b>0,00</b>	<b>168 018,00</b>	<b>72 262,00</b>	<b>836 653,00</b>	<b>58 021,00</b>	<b>12 150,00</b>	<b>0,00</b>
604	Achats d'études, prestations de services	0,00	0,00	2 000,00	0,00	3 620,00	0,00	0,00	0,00
606	Achats non stockés de matières et fourni	197 015,00	0,00	1 500,00	415,00	161 200,00	8 400,00	1 300,00	0,00
611	Contrats de prestations de services	52 000,00	0,00	0,00	0,00	0,00	0,00	0,00	0,00
613	Locations	7 521,00	0,00	0,00	3 000,00	0,00	0,00	0,00	0,00
614	Charges locatives et de copropriété	0,00	0,00	0,00	0,00	8 000,00	0,00	0,00	0,00
615	Entretien et réparations	159 500,00	0,00	50 000,00	20 000,00	43 800,00	3 500,00	350,00	0,00
616	Primes d'assurances	110 950,00	0,00	0,00	0,00	0,00	0,00	0,00	0,00
618	Divers	53 650,00	0,00	0,00	0,00	400,00	0,00	350,00	0,00
621	Personnel extérieur au service	18 700,00	0,00	0,00	0,00	0,00	0,00	0,00	0,00
622	Rémunérations intermédiaires, honoraires	38 500,00	0,00	0,00	0,00	0,00	0,00	0,00	0,00
623	Pub., publications, relations publiques	18 800,00	0,00	36 000,00	48 347,00	42 000,00	0,00	0,00	0,00
624	Transports biens, transports collectifs	2 000,00	0,00	0,00	0,00	0,00	0,00	0,00	0,00
625	Déplacements et missions	2 500,00	0,00	0,00	0,00	0,00	0,00	0,00	0,00
626	Frais postaux et frais télécommunication	61 000,00	0,00	583,00	0,00	1 200,00	1 050,00	0,00	0,00
627	Services bancaires et assimilés	300,00	0,00	0,00	0,00	0,00	0,00	0,00	0,00
628	Divers	10 840,00	0,00	0,00	0,00	0,00	0,00	0,00	0,00
633	Impôts, taxes, versements (autre orga.)	70 975,00	0,00	2 410,00	0,00	0,00	1 270,00	350,00	0,00
635	Autres impôts, taxes (Admin Impôts)	24 282,00	0,00	0,00	0,00	0,00	0,00	0,00	0,00
637	Autres impôts, taxes (autres organismes)	2 500,00	0,00	0,00	500,00	0,00	0,00	0,00	0,00
641	Rémunérations du personnel	2 163 717,00	0,00	54 800,00	0,00	0,00	30 500,00	7 000,00	0,00
645	Charges sécurité sociale et prévoyance	818 147,00	0,00	20 725,00	0,00	0,00	13 301,00	2 800,00	0,00
647	Autres charges sociales	165 000,00	0,00	0,00	0,00	0,00	0,00	0,00	0,00
648	Autres charges de personnel	1 000,00	0,00	0,00	0,00	0,00	0,00	0,00	0,00
653	Indemnités	0,00	0,00	0,00	0,00	0,00	0,00	0,00	0,00
657	Charges intervent° cpt prop. - Subvent°	16 300,00	0,00	0,00	0,00	576 433,00	0,00	0,00	0,00
658	Charges diverses de gestion courante	161 953,91	0,00	0,00	0,00	0,00	0,00	0,00	0,00
<b>RECETTES</b>		<b>2 005 661,00</b>	<b>0,00</b>	<b>0,00</b>	<b>0,00</b>	<b>79 260,00</b>	<b>34 000,00</b>	<b>44 748,00</b>	<b>0,00</b>
641	Rémunérations du personnel	75 378,00	0,00	0,00	0,00	0,00	0,00	0,00	0,00
703	Redevances utilisation du domaine	200,00	0,00	0,00	0,00	0,00	34 000,00	0,00	0,00
731	Fiscalité locale	3 040,00	0,00	0,00	0,00	0,00	0,00	0,00	0,00
747	Participations	0,00	0,00	0,00	0,00	10 000,00	0,00	1 671,00	0,00
748	Autres attributions et participations	0,00	0,00	0,00	0,00	0,00	0,00	28 016,00	0,00

Article / compte nature (1)	Libellé	93-02 Administration générale							
		93-020 Admin. générale de la collectivité	93-021 Personnel non ventilé	93-022 Information, communication, publicité	93-023 Fêtes et cérémonies	93-024 Aide aux associations	93-025 Cimetières et pompes funèbres	93-026 Administration générale de l'Etat	93-028 Autres moyens généraux
752	Revenus des immeubles	35 520,00	0,00	0,00	0,00	65 000,00	0,00	15 061,00	0,00
758	Produits divers de gestion courante	1 891 523,00	0,00	0,00	0,00	4 260,00	0,00	0,00	0,00

(1) Détailler les comptes à trois chiffres.

<b>IV – ANNEXES</b>	<b>IV</b>
<b>A – PRESENTATION CROISEE – SECTION DE FONCTIONNEMENT – PRESENTATION DETAILLEE</b>	<b>A2.930</b>

**FONCTION 0 – Services généraux (suite 1)**

Article / compte nature (1)	Libellé	93-03 Conseils						
		93-031 Assemblée délibérante	93-032 Conseil éco.,social région./Conseil dév.	93-033 Conseil cult., éduc., env.	93-034 Conseil éco.,soc.,environ.,culture,éduc.		93-035 Conseil de territoire	93-038 Autres instances
					93-0341 Section éco., sociale et environnem.	93-0342 Section culture, éducation et sports		
<b>DEPENSES</b>		<b>370 781,00</b>	<b>0,00</b>	<b>0,00</b>	<b>0,00</b>	<b>0,00</b>	<b>0,00</b>	<b>0,00</b>
604	Achats d'études, prestations de services	0,00	0,00	0,00	0,00	0,00	0,00	0,00
606	Achats non stockés de matières et fourni	360,00	0,00	0,00	0,00	0,00	0,00	0,00
611	Contrats de prestations de services	1 000,00	0,00	0,00	0,00	0,00	0,00	0,00
613	Locations	0,00	0,00	0,00	0,00	0,00	0,00	0,00
614	Charges locatives et de copropriété	0,00	0,00	0,00	0,00	0,00	0,00	0,00
615	Entretien et réparations	0,00	0,00	0,00	0,00	0,00	0,00	0,00
616	Primes d'assurances	0,00	0,00	0,00	0,00	0,00	0,00	0,00
618	Divers	2 400,00	0,00	0,00	0,00	0,00	0,00	0,00
621	Personnel extérieur au service	0,00	0,00	0,00	0,00	0,00	0,00	0,00
622	Rémunérations intermédiaires, honoraires	0,00	0,00	0,00	0,00	0,00	0,00	0,00
623	Pub., publications, relations publiques	0,00	0,00	0,00	0,00	0,00	0,00	0,00
624	Transports biens, transports collectifs	0,00	0,00	0,00	0,00	0,00	0,00	0,00
625	Déplacements et missions	0,00	0,00	0,00	0,00	0,00	0,00	0,00
626	Frais postaux et frais télécommunication	600,00	0,00	0,00	0,00	0,00	0,00	0,00
627	Services bancaires et assimilés	0,00	0,00	0,00	0,00	0,00	0,00	0,00
628	Divers	0,00	0,00	0,00	0,00	0,00	0,00	0,00
633	Impôts, taxes, versements (autre orga.)	4 200,00	0,00	0,00	0,00	0,00	0,00	0,00
635	Autres impôts, taxes (Admin Impôts)	0,00	0,00	0,00	0,00	0,00	0,00	0,00
637	Autres impôts, taxes (autres organismes)	0,00	0,00	0,00	0,00	0,00	0,00	0,00
641	Rémunérations du personnel	36 000,00	0,00	0,00	0,00	0,00	0,00	0,00
645	Charges sécurité sociale et prévoyance	44 000,00	0,00	0,00	0,00	0,00	0,00	0,00
647	Autres charges sociales	0,00	0,00	0,00	0,00	0,00	0,00	0,00
648	Autres charges de personnel	0,00	0,00	0,00	0,00	0,00	0,00	0,00
653	Indemnités	282 221,00	0,00	0,00	0,00	0,00	0,00	0,00
657	Charges intervent° cpt prop. - Subvent°	0,00	0,00	0,00	0,00	0,00	0,00	0,00
658	Charges diverses de gestion courante	0,00	0,00	0,00	0,00	0,00	0,00	0,00
<b>RECETTES</b>		<b>0,00</b>	<b>0,00</b>	<b>0,00</b>	<b>0,00</b>	<b>0,00</b>	<b>0,00</b>	<b>0,00</b>
641	Rémunérations du personnel	0,00	0,00	0,00	0,00	0,00	0,00	0,00
703	Redevances utilisation du domaine	0,00	0,00	0,00	0,00	0,00	0,00	0,00
731	Fiscalité locale	0,00	0,00	0,00	0,00	0,00	0,00	0,00

Article / compte nature (1)	Libellé	93-03 Conseils						
		93-031 Assemblée délibérante	93-032 Conseil éco.,social région./Conseil dév.	93-033 Conseil cult., édu., env.	93-034 Conseil éco.,soc.,environ.,culture,éduc.		93-035 Conseil de territoire	93-038 Autres instances
					93-0341 Section éco., sociale et environnem.	93-0342 Section culture, éducation et sports		
747	Participations	0,00	0,00	0,00	0,00	0,00	0,00	0,00
748	Autres attributions et participations	0,00	0,00	0,00	0,00	0,00	0,00	0,00
752	Revenus des immeubles	0,00	0,00	0,00	0,00	0,00	0,00	0,00
758	Produits divers de gestion courante	0,00	0,00	0,00	0,00	0,00	0,00	0,00

(1) Détailler les comptes à trois chiffres.



<b>IV – ANNEXES</b>	<b>IV</b>
<b>A – PRESENTATION CROISEE – SECTION DE FONCTIONNEMENT – PRESENTATION DETAILLEE</b>	<b>A2.930</b>

**FONCTION 0 – Services généraux (suite 2)**

Article / compte nature (1)	Libellé	93-04 Coop.décent.,act° interrég.,eur.intern.					TOTAL DU CHAPITRE
		93-041 Action relevant de la subvention globale	93-042 Actions interrégionales	93-043 Actions européennes	93-044 Aide publique au développement	93-048 Autres actions	
<b>DEPENSES</b>		<b>0,00</b>	<b>0,00</b>	<b>0,00</b>	<b>0,00</b>	<b>0,00</b>	<b>5 675 035,91</b>
604	Achats d'études, prestations de services	0,00	0,00	0,00	0,00	0,00	5 620,00
606	Achats non stockés de matières et fourni	0,00	0,00	0,00	0,00	0,00	370 190,00
611	Contrats de prestations de services	0,00	0,00	0,00	0,00	0,00	53 000,00
613	Locations	0,00	0,00	0,00	0,00	0,00	10 521,00
614	Charges locatives et de copropriété	0,00	0,00	0,00	0,00	0,00	8 000,00
615	Entretien et réparations	0,00	0,00	0,00	0,00	0,00	277 150,00
616	Primes d'assurances	0,00	0,00	0,00	0,00	0,00	110 950,00
618	Divers	0,00	0,00	0,00	0,00	0,00	56 800,00
621	Personnel extérieur au service	0,00	0,00	0,00	0,00	0,00	18 700,00
622	Rémunérations intermédiaires, honoraires	0,00	0,00	0,00	0,00	0,00	38 500,00
623	Pub., publications, relations publiques	0,00	0,00	0,00	0,00	0,00	145 147,00
624	Transports biens, transports collectifs	0,00	0,00	0,00	0,00	0,00	2 000,00
625	Déplacements et missions	0,00	0,00	0,00	0,00	0,00	2 500,00
626	Frais postaux et frais télécommunication	0,00	0,00	0,00	0,00	0,00	64 433,00
627	Services bancaires et assimilés	0,00	0,00	0,00	0,00	0,00	300,00
628	Divers	0,00	0,00	0,00	0,00	0,00	10 840,00
633	Impôts, taxes, versements (autre orga.)	0,00	0,00	0,00	0,00	0,00	79 205,00
635	Autres impôts, taxes (Admin Impôts)	0,00	0,00	0,00	0,00	0,00	24 282,00
637	Autres impôts, taxes (autres organismes)	0,00	0,00	0,00	0,00	0,00	3 000,00
641	Rémunérations du personnel	0,00	0,00	0,00	0,00	0,00	2 292 017,00
645	Charges sécurité sociale et prévoyance	0,00	0,00	0,00	0,00	0,00	898 973,00
647	Autres charges sociales	0,00	0,00	0,00	0,00	0,00	165 000,00
648	Autres charges de personnel	0,00	0,00	0,00	0,00	0,00	1 000,00
653	Indemnités	0,00	0,00	0,00	0,00	0,00	282 221,00
657	Charges intervent° cpt prop. - Subvent°	0,00	0,00	0,00	0,00	0,00	592 733,00
658	Charges diverses de gestion courante	0,00	0,00	0,00	0,00	0,00	161 953,91
<b>RECETTES</b>		<b>0,00</b>	<b>0,00</b>	<b>0,00</b>	<b>0,00</b>	<b>0,00</b>	<b>2 163 669,00</b>
641	Rémunérations du personnel	0,00	0,00	0,00	0,00	0,00	75 378,00
703	Redevances utilisation du domaine	0,00	0,00	0,00	0,00	0,00	34 200,00
731	Fiscalité locale	0,00	0,00	0,00	0,00	0,00	3 040,00
747	Participations	0,00	0,00	0,00	0,00	0,00	11 671,00
748	Autres attributions et participations	0,00	0,00	0,00	0,00	0,00	28 016,00

Article / compte nature (1)	Libellé	93-04 Coop.décent.act° interrég.,eur.,intern.					TOTAL DU CHAPITRE
		93-041 Action relevant de la subvention globale	93-042 Actions interrégionales	93-043 Actions européennes	93-044 Aide publique au développement	93-048 Autres actions	
752	Revenus des immeubles	0,00	0,00	0,00	0,00	0,00	115 581,00
758	Produits divers de gestion courante	0,00	0,00	0,00	0,00	0,00	1 895 783,00

(1) Détailler les comptes à trois chiffres.

<b>IV – ANNEXES</b>	<b>IV</b>
<b>A – PRESENTATION CROISEE – SECTION DE FONCTIONNEMENT – PRESENTATION DETAILLEE</b>	<b>A2.931</b>

## FONCTION 1 – Sécurité

Article / compte nature (1)	Libellé	93-10 Services communs	93-11 Police, sécurité, justice	93-12 Incendie et secours	93-13 Hygiène et salubrité publique	93-18 Autres interv. protect. personnes, biens	TOTAL DU CHAPITRE
<b>DEPENSES</b>		<b>0,00</b>	<b>1 051 503,00</b>	<b>0,00</b>	<b>0,00</b>	<b>0,00</b>	<b>1 051 503,00</b>
606	Achats non stockés de matières et fourni	0,00	25 300,00	0,00	0,00	0,00	25 300,00
611	Contrats de prestations de services	0,00	14 000,00	0,00	0,00	0,00	14 000,00
615	Entretien et réparations	0,00	189 057,00	0,00	0,00	0,00	189 057,00
626	Frais postaux et frais télécommunication	0,00	600,00	0,00	0,00	0,00	600,00
628	Divers	0,00	1 580,00	0,00	0,00	0,00	1 580,00
633	Impôts, taxes, versements (autre orga.)	0,00	19 227,00	0,00	0,00	0,00	19 227,00
641	Rémunérations du personnel	0,00	582 050,00	0,00	0,00	0,00	582 050,00
645	Charges sécurité sociale et prévoyance	0,00	203 009,00	0,00	0,00	0,00	203 009,00
654	Pertes sur créances irrécouvrables	0,00	500,00	0,00	0,00	0,00	500,00
655	Contributions obligatoires	0,00	15 680,00	0,00	0,00	0,00	15 680,00
673	Titres annulés (sur exercices antérieurs)	0,00	500,00	0,00	0,00	0,00	500,00
<b>RECETTES</b>		<b>0,00</b>	<b>9 000,00</b>	<b>0,00</b>	<b>0,00</b>	<b>0,00</b>	<b>9 000,00</b>
758	Produits divers de gestion courante	0,00	9 000,00	0,00	0,00	0,00	9 000,00

(1) Détailler les comptes à trois chiffres.

<b>IV – ANNEXES</b>	<b>IV</b>
<b>A – PRESENTATION CROISEE – SECTION DE FONCTIONNEMENT – PRESENTATION DETAILLEE</b>	<b>A2.932</b>

**FONCTION 2 – Enseignement, formation professionnelle et apprentissage**

Article / compte nature (1)	Libellé	93-20	93-21			93-22			93-23	93-24
		Services communs	Enseignement du premier degré			Enseignement du second degré				
		93-201	93-211	93-212	93-213	93-221	93-222	93-223		
		Services communs	Ecoles maternelles	Ecoles primaires	Classes regroupées	Collèges	Lycées publics	Lycées privés	Enseignement supérieur	Cités scolaires
<b>DEPENSES</b>		<b>0,00</b>	<b>0,00</b>	<b>0,00</b>	<b>3 926 331,00</b>	<b>0,00</b>	<b>0,00</b>	<b>0,00</b>	<b>0,00</b>	<b>0,00</b>
604	Achats d'études, prestations de services	0,00	0,00	0,00	28 673,00	0,00	0,00	0,00	0,00	0,00
606	Achats non stockés de matières et fourni	0,00	0,00	0,00	670 200,00	0,00	0,00	0,00	0,00	0,00
613	Locations	0,00	0,00	0,00	1 000,00	0,00	0,00	0,00	0,00	0,00
615	Entretien et réparations	0,00	0,00	0,00	175 250,00	0,00	0,00	0,00	0,00	0,00
621	Personnel extérieur au service	0,00	0,00	0,00	0,00	0,00	0,00	0,00	0,00	0,00
623	Pub., publications, relations publiques	0,00	0,00	0,00	350,00	0,00	0,00	0,00	0,00	0,00
624	Transports biens, transports collectifs	0,00	0,00	0,00	15 000,00	0,00	0,00	0,00	0,00	0,00
626	Frais postaux et frais télécommunication	0,00	0,00	0,00	6 560,00	0,00	0,00	0,00	0,00	0,00
627	Services bancaires et assimilés	0,00	0,00	0,00	0,00	0,00	0,00	0,00	0,00	0,00
628	Divers	0,00	0,00	0,00	8 300,00	0,00	0,00	0,00	0,00	0,00
633	Impôts, taxes, versements (autre orga.)	0,00	0,00	0,00	78 598,00	0,00	0,00	0,00	0,00	0,00
641	Rémunérations du personnel	0,00	0,00	0,00	1 986 000,00	0,00	0,00	0,00	0,00	0,00
645	Charges sécurité sociale et prévoyance	0,00	0,00	0,00	841 400,00	0,00	0,00	0,00	0,00	0,00
654	Pertes sur créances irrécouvrables	0,00	0,00	0,00	0,00	0,00	0,00	0,00	0,00	0,00
657	Charges intervent <sup>o</sup> cpt prop. - Subvent <sup>o</sup>	0,00	0,00	0,00	115 000,00	0,00	0,00	0,00	0,00	0,00
<b>RECETTES</b>		<b>0,00</b>	<b>0,00</b>	<b>0,00</b>	<b>67 430,00</b>	<b>0,00</b>	<b>0,00</b>	<b>0,00</b>	<b>0,00</b>	<b>0,00</b>
641	Rémunérations du personnel	0,00	0,00	0,00	41 500,00	0,00	0,00	0,00	0,00	0,00
706	Prestations de services	0,00	0,00	0,00	0,00	0,00	0,00	0,00	0,00	0,00
747	Participations	0,00	0,00	0,00	24 000,00	0,00	0,00	0,00	0,00	0,00
758	Produits divers de gestion courante	0,00	0,00	0,00	1 930,00	0,00	0,00	0,00	0,00	0,00

(1) Détailler les comptes à trois chiffres.

<b>IV – ANNEXES</b>	<b>IV</b>
<b>A – PRESENTATION CROISEE – SECTION DE FONCTIONNEMENT – PRESENTATION DETAILLEE</b>	<b>A2.932</b>

**FONCTION 2 – Enseignement, formation professionnelle et apprentissage (suite 1)**

Article / compte nature (1)	Libellé	93-25 Formation professionnelle												
		93-251 Insertion sociale et professionnelle	93-252 Formation professionnalisante personnes	93-253 Formation certifiante des personnes	93-254 Formation des actifs occupés	93-255 Rémunération des stagiaires	93-256 CNFPT - Formation des actifs occupés					93-257 CNFPT et CDG - missions spécifiques		93-258 Autres
							93-256 CNFPT - Formation des actifs occupés					93-2571 Concours	93-2572 Missions administratives	
							93-2561 Missions statutaires et réglementaires	93-2562 Développement des compétences	93-2563 Évolution et transition professionnelle	93-2564 Organisation des activités pédagogiques	93-2565 Autres			
<b>DEPENSES</b>		<b>0,00</b>	<b>0,00</b>	<b>0,00</b>	<b>0,00</b>	<b>0,00</b>	<b>0,00</b>	<b>0,00</b>	<b>0,00</b>	<b>0,00</b>	<b>0,00</b>	<b>0,00</b>	<b>0,00</b>	<b>0,00</b>
604	Achats d'études, prestations de services	0,00	0,00	0,00	0,00	0,00	0,00	0,00	0,00	0,00	0,00	0,00	0,00	0,00
606	Achats non stockés de matières et fourni	0,00	0,00	0,00	0,00	0,00	0,00	0,00	0,00	0,00	0,00	0,00	0,00	0,00
613	Locations	0,00	0,00	0,00	0,00	0,00	0,00	0,00	0,00	0,00	0,00	0,00	0,00	0,00
615	Entretien et réparations	0,00	0,00	0,00	0,00	0,00	0,00	0,00	0,00	0,00	0,00	0,00	0,00	0,00
621	Personnel extérieur au service	0,00	0,00	0,00	0,00	0,00	0,00	0,00	0,00	0,00	0,00	0,00	0,00	0,00
623	Pub., publications, relations publiques	0,00	0,00	0,00	0,00	0,00	0,00	0,00	0,00	0,00	0,00	0,00	0,00	0,00
624	Transports biens, transports collectifs	0,00	0,00	0,00	0,00	0,00	0,00	0,00	0,00	0,00	0,00	0,00	0,00	0,00
626	Frais postaux et frais télécommunication	0,00	0,00	0,00	0,00	0,00	0,00	0,00	0,00	0,00	0,00	0,00	0,00	0,00
627	Services bancaires et assimilés	0,00	0,00	0,00	0,00	0,00	0,00	0,00	0,00	0,00	0,00	0,00	0,00	0,00
628	Divers	0,00	0,00	0,00	0,00	0,00	0,00	0,00	0,00	0,00	0,00	0,00	0,00	0,00
633	Impôts, taxes, versements (autre orga.)	0,00	0,00	0,00	0,00	0,00	0,00	0,00	0,00	0,00	0,00	0,00	0,00	0,00
641	Rémunérations du personnel	0,00	0,00	0,00	0,00	0,00	0,00	0,00	0,00	0,00	0,00	0,00	0,00	0,00
645	Charges sécurité sociale et prévoyance	0,00	0,00	0,00	0,00	0,00	0,00	0,00	0,00	0,00	0,00	0,00	0,00	0,00
654	Pertes sur créances irrécouvrables	0,00	0,00	0,00	0,00	0,00	0,00	0,00	0,00	0,00	0,00	0,00	0,00	0,00
657	Charges intervent° cpt prop. - Subvent°	0,00	0,00	0,00	0,00	0,00	0,00	0,00	0,00	0,00	0,00	0,00	0,00	0,00
<b>RECETTES</b>		<b>0,00</b>	<b>0,00</b>	<b>0,00</b>	<b>0,00</b>	<b>0,00</b>	<b>0,00</b>	<b>0,00</b>	<b>0,00</b>	<b>0,00</b>	<b>0,00</b>	<b>0,00</b>	<b>0,00</b>	<b>0,00</b>
641	Rémunérations du personnel	0,00	0,00	0,00	0,00	0,00	0,00	0,00	0,00	0,00	0,00	0,00	0,00	0,00
706	Prestations de services	0,00	0,00	0,00	0,00	0,00	0,00	0,00	0,00	0,00	0,00	0,00	0,00	0,00

Article / compte nature (1)	Libellé	93-25												93-258 Autres
		Formation professionnelle												
		93-251 Insertion sociale et professionnelle	93-252 Formation professionnalisante personnes	93-253 Formation certifiante des personnes	93-254 Formation des actifs occupés	93-255 Rémunération des stagiaires	93-256 CNFPT - Formation des actifs occupés					93-257 CNFPT et CDG - missions spécifiques		
							93-2561 Missions statutaires et réglementaires	93-2562 Développement des compétences	93-2563 Évolution et transition professionnelle	93-2564 Organisation des activités pédagogiques	93-2565 Autres	93-2571 Concours	93-2572 Missions administratives	
747	Participations	0,00	0,00	0,00	0,00	0,00	0,00	0,00	0,00	0,00	0,00	0,00	0,00	0,00
758	Produits divers de gestion courante	0,00	0,00	0,00	0,00	0,00	0,00	0,00	0,00	0,00	0,00	0,00	0,00	0,00

(1) Détailler les comptes à trois chiffres.

<b>IV – ANNEXES</b>	<b>IV</b>
<b>A – PRESENTATION CROISEE – SECTION DE FONCTIONNEMENT – PRESENTATION DETAILLEE</b>	<b>A2.932</b>

## FONCTION 2 – Enseignement, formation professionnelle et apprentissage (suite 2)

Article / compte nature (1)	Libellé	93-26 Apprentissage	93-27 Formation sanitaire et sociale	93-28 Autres services périscolaires et annexes					93-29 Sécurité	TOTAL DU CHAPITRE
				93-281 Hébergement et restauration scolaires	93-282 Sport scolaire	93-283 Médecine scolaire	93-284 Classes de découverte	93-288 Autre service annexe de l'enseignement		
<b>DEPENSES</b>		<b>0,00</b>	<b>0,00</b>	<b>2 095 229,00</b>	<b>0,00</b>	<b>0,00</b>	<b>151 154,00</b>	<b>0,00</b>	<b>0,00</b>	<b>6 172 714,00</b>
604	Achats d'études, prestations de services	0,00	0,00	486 000,00	0,00	0,00	59 500,00	0,00	0,00	574 173,00
606	Achats non stockés de matières et fourni	0,00	0,00	80 200,00	0,00	0,00	19 420,00	0,00	0,00	769 820,00
613	Locations	0,00	0,00	500,00	0,00	0,00	0,00	0,00	0,00	1 500,00
615	Entretien et réparations	0,00	0,00	18 100,00	0,00	0,00	0,00	0,00	0,00	193 350,00
621	Personnel extérieur au service	0,00	0,00	0,00	0,00	0,00	56 000,00	0,00	0,00	56 000,00
623	Pub., publications, relations publiques	0,00	0,00	0,00	0,00	0,00	0,00	0,00	0,00	350,00
624	Transports biens, transports collectifs	0,00	0,00	0,00	0,00	0,00	12 000,00	0,00	0,00	27 000,00
626	Frais postaux et frais télécommunication	0,00	0,00	2 450,00	0,00	0,00	0,00	0,00	0,00	9 010,00
627	Services bancaires et assimilés	0,00	0,00	700,00	0,00	0,00	0,00	0,00	0,00	700,00
628	Divers	0,00	0,00	0,00	0,00	0,00	0,00	0,00	0,00	8 300,00
633	Impôts, taxes, versements (autre orga.)	0,00	0,00	46 400,00	0,00	0,00	140,00	0,00	0,00	125 138,00
641	Rémunérations du personnel	0,00	0,00	1 059 779,00	0,00	0,00	3 000,00	0,00	0,00	3 048 779,00
645	Charges sécurité sociale et prévoyance	0,00	0,00	400 100,00	0,00	0,00	1 094,00	0,00	0,00	1 242 594,00
654	Pertes sur créances irrécouvrables	0,00	0,00	1 000,00	0,00	0,00	0,00	0,00	0,00	1 000,00
657	Charges intervent° cpt prop. - Subvent°	0,00	0,00	0,00	0,00	0,00	0,00	0,00	0,00	115 000,00
<b>RECETTES</b>		<b>0,00</b>	<b>0,00</b>	<b>550 000,00</b>	<b>0,00</b>	<b>0,00</b>	<b>95 000,00</b>	<b>0,00</b>	<b>0,00</b>	<b>712 430,00</b>
641	Rémunérations du personnel	0,00	0,00	0,00	0,00	0,00	0,00	0,00	0,00	41 500,00
706	Prestations de services	0,00	0,00	550 000,00	0,00	0,00	70 000,00	0,00	0,00	620 000,00
747	Participations	0,00	0,00	0,00	0,00	0,00	25 000,00	0,00	0,00	49 000,00
758	Produits divers de gestion courante	0,00	0,00	0,00	0,00	0,00	0,00	0,00	0,00	1 930,00

(1) Détailler les comptes à trois chiffres.

<b>IV – ANNEXES</b>	<b>IV</b>
<b>A – PRESENTATION CROISEE – SECTION DE FONCTIONNEMENT – PRESENTATION DETAILLEE</b>	<b>A2.933</b>

## FONCTION 3 – Culture, vie sociale, jeunesse, sports et loisirs

Article / compte nature (1)	Libellé	93-30 Services communs	93-31 Culture							
			93-311 Activités artist.,actions et manif.cult.	93-312 Patrimoine	93-313 Bibliothèques, médiathèques	93-314 Musées	93-315 Services d'archives	93-316 Théâtres et spectacles vivants	93-317 Cinémas et autres salles de spectacles	93-318 Archéologie préventive
<b>DEPENSES</b>		<b>0,00</b>	<b>1 428 769,00</b>	<b>0,00</b>	<b>470 046,00</b>	<b>0,00</b>	<b>0,00</b>	<b>0,00</b>	<b>89 070,00</b>	<b>0,00</b>
604	Achats d'études, prestations de services	0,00	9 000,00	0,00	0,00	0,00	0,00	0,00	4 700,00	0,00
606	Achats non stockés de matières et fourni	0,00	195 700,00	0,00	70 200,00	0,00	0,00	0,00	54 900,00	0,00
611	Contrats de prestations de services	0,00	125 000,00	0,00	3 800,00	0,00	0,00	0,00	0,00	0,00
613	Locations	0,00	11 600,00	0,00	0,00	0,00	0,00	0,00	3 000,00	0,00
615	Entretien et réparations	0,00	27 050,00	0,00	14 600,00	0,00	0,00	0,00	19 100,00	0,00
618	Divers	0,00	0,00	0,00	4 800,00	0,00	0,00	0,00	0,00	0,00
621	Personnel extérieur au service	0,00	300,00	0,00	0,00	0,00	0,00	0,00	0,00	0,00
622	Rémunérations intermédiaires, honoraires	0,00	10 000,00	0,00	0,00	0,00	0,00	0,00	0,00	0,00
623	Pub., publications, relations publiques	0,00	24 750,00	0,00	0,00	0,00	0,00	0,00	3 170,00	0,00
624	Transports biens, transports collectifs	0,00	0,00	0,00	0,00	0,00	0,00	0,00	0,00	0,00
625	Déplacements et missions	0,00	250,00	0,00	0,00	0,00	0,00	0,00	0,00	0,00
626	Frais postaux et frais télécommunication	0,00	1 225,00	0,00	250,00	0,00	0,00	0,00	2 200,00	0,00
627	Services bancaires et assimilés	0,00	20,00	0,00	30,00	0,00	0,00	0,00	0,00	0,00
628	Divers	0,00	26 130,00	0,00	45 000,00	0,00	0,00	0,00	0,00	0,00
633	Impôts, taxes, versements (autre orga.)	0,00	27 168,00	0,00	9 300,00	0,00	0,00	0,00	0,00	0,00
637	Autres impôts, taxes (autres organismes)	0,00	12 000,00	0,00	0,00	0,00	0,00	0,00	2 000,00	0,00
641	Rémunérations du personnel	0,00	667 053,00	0,00	225 300,00	0,00	0,00	0,00	0,00	0,00
645	Charges sécurité sociale et prévoyance	0,00	272 323,00	0,00	95 816,00	0,00	0,00	0,00	0,00	0,00
647	Autres charges sociales	0,00	0,00	0,00	0,00	0,00	0,00	0,00	0,00	0,00
657	Charges intervent° cpt prop. - Subvent°	0,00	17 000,00	0,00	0,00	0,00	0,00	0,00	0,00	0,00
658	Charges diverses de gestion courante	0,00	2 200,00	0,00	950,00	0,00	0,00	0,00	0,00	0,00



VILLE DE MONS EN BAROEUL - BUDGET PRINCIPAL VILLE - BP - 2024

Article / compte nature (1)	Libellé	93-30 Services communs	93-31 Culture							
			93-311 Activités artist.,actions et manif.cult.	93-312 Patrimoine	93-313 Bibliothèques, médiathèques	93-314 Musées	93-315 Services d'archives	93-316 Théâtres et spectacles vivants	93-317 Cinémas et autres salles de spectacles	93-318 Archéologie préventive
<b>RECETTES</b>		<b>0,00</b>	<b>151 750,00</b>	<b>0,00</b>	<b>10 140,00</b>	<b>0,00</b>	<b>0,00</b>	<b>0,00</b>	<b>1 095 308,00</b>	<b>0,00</b>
706	Prestations de services	0,00	66 000,00	0,00	8 000,00	0,00	0,00	0,00	0,00	0,00
708	Autres produits	0,00	0,00	0,00	140,00	0,00	0,00	0,00	0,00	0,00
747	Participations	0,00	73 000,00	0,00	0,00	0,00	0,00	0,00	4 000,00	0,00
752	Revenus des immeubles	0,00	0,00	0,00	0,00	0,00	0,00	0,00	0,00	0,00
758	Produits divers de gestion courante	0,00	12 750,00	0,00	2 000,00	0,00	0,00	0,00	1 091 308,00	0,00

(1) Détailler les comptes à trois chiffres.

<b>IV – ANNEXES</b>	<b>IV</b>
<b>A – PRESENTATION CROISEE – SECTION DE FONCTIONNEMENT – PRESENTATION DETAILLEE</b>	<b>A2.933</b>

## FONCTION 3 – Culture, vie sociale, jeunesse, sports et loisirs (suite 1)

Article / compte nature (1)	Libellé	93-32					
		Sports (autres que scolaires)					
		93-321 Salles de sport, gymnases	93-322 Stades	93-323 Piscines	93-324 Centres de formation sportifs	93-325 Autres équipements sportifs ou loisirs	93-326 Manifestations sportives
<b>DEPENSES</b>		<b>0,00</b>	<b>0,00</b>	<b>979 691,00</b>	<b>0,00</b>	<b>983 864,00</b>	<b>0,00</b>
604	Achats d'études, prestations de services	0,00	0,00	0,00	0,00	0,00	0,00
606	Achats non stockés de matières et fourni	0,00	0,00	321 800,00	0,00	292 700,00	0,00
611	Contrats de prestations de services	0,00	0,00	0,00	0,00	0,00	0,00
613	Locations	0,00	0,00	1 000,00	0,00	2 500,00	0,00
615	Entretien et réparations	0,00	0,00	121 000,00	0,00	96 500,00	0,00
618	Divers	0,00	0,00	0,00	0,00	200,00	0,00
621	Personnel extérieur au service	0,00	0,00	0,00	0,00	0,00	0,00
622	Rémunérations intermédiaires, honoraires	0,00	0,00	0,00	0,00	0,00	0,00
623	Pub., publications, relations publiques	0,00	0,00	1 300,00	0,00	3 000,00	0,00
624	Transports biens, transports collectifs	0,00	0,00	0,00	0,00	0,00	0,00
625	Déplacements et missions	0,00	0,00	0,00	0,00	0,00	0,00
626	Frais postaux et frais télécommunication	0,00	0,00	1 100,00	0,00	1 500,00	0,00
627	Services bancaires et assimilés	0,00	0,00	500,00	0,00	0,00	0,00
628	Divers	0,00	0,00	59 000,00	0,00	0,00	0,00
633	Impôts, taxes, versements (autre orga.)	0,00	0,00	13 300,00	0,00	7 880,00	0,00
637	Autres impôts, taxes (autres organismes)	0,00	0,00	0,00	0,00	0,00	0,00
641	Rémunérations du personnel	0,00	0,00	327 288,00	0,00	194 200,00	0,00
645	Charges sécurité sociale et prévoyance	0,00	0,00	133 403,00	0,00	83 224,00	0,00
647	Autres charges sociales	0,00	0,00	0,00	0,00	160,00	0,00
657	Charges intervent° cpt prop. - Subvent°	0,00	0,00	0,00	0,00	302 000,00	0,00
658	Charges diverses de gestion courante	0,00	0,00	0,00	0,00	0,00	0,00
<b>RECETTES</b>		<b>0,00</b>	<b>0,00</b>	<b>229 700,00</b>	<b>0,00</b>	<b>20 057,00</b>	<b>0,00</b>
706	Prestations de services	0,00	0,00	175 000,00	0,00	0,00	0,00
708	Autres produits	0,00	0,00	0,00	0,00	0,00	0,00
747	Participations	0,00	0,00	54 000,00	0,00	0,00	0,00
752	Revenus des immeubles	0,00	0,00	0,00	0,00	15 000,00	0,00
758	Produits divers de gestion courante	0,00	0,00	700,00	0,00	5 057,00	0,00

(1) Détailler les comptes à trois chiffres.

<b>IV – ANNEXES</b>	<b>IV</b>
<b>A – PRESENTATION CROISEE – SECTION DE FONCTIONNEMENT – PRESENTATION DETAILLEE</b>	<b>A2.933</b>

## FONCTION 3 – Culture, vie sociale, jeunesse, sports et loisirs (suite 2)

Article / compte nature (1)	Libellé	93-33 Jeunesse et loisirs			93-34 Vie sociale et citoyenne		93-39 Sécurité	TOTAL DU CHAPITRE
		93-331 Centres de loisirs	93-332 Colonies de vacances	93-338 Autres activités pour les jeunes	93-341 Egalité entre les femmes et les hommes	93-348 Autres		
<b>DEPENSES</b>		<b>785 939,00</b>	<b>0,00</b>	<b>307 665,00</b>	<b>0,00</b>	<b>0,00</b>	<b>0,00</b>	<b>5 045 044,00</b>
604	Achats d'études, prestations de services	179 500,00	0,00	21 210,00	0,00	0,00	0,00	214 410,00
606	Achats non stockés de matières et fourni	80 836,00	0,00	2 250,00	0,00	0,00	0,00	1 018 386,00
611	Contrats de prestations de services	0,00	0,00	0,00	0,00	0,00	0,00	128 800,00
613	Locations	0,00	0,00	0,00	0,00	0,00	0,00	18 100,00
615	Entretien et réparations	10 700,00	0,00	8 000,00	0,00	0,00	0,00	296 950,00
618	Divers	0,00	0,00	600,00	0,00	0,00	0,00	5 600,00
621	Personnel extérieur au service	0,00	0,00	0,00	0,00	0,00	0,00	300,00
622	Rémunérations intermédiaires, honoraires	0,00	0,00	0,00	0,00	0,00	0,00	10 000,00
623	Pub., publications, relations publiques	4 000,00	0,00	500,00	0,00	0,00	0,00	36 720,00
624	Transports biens, transports collectifs	30 000,00	0,00	0,00	0,00	0,00	0,00	30 000,00
625	Déplacements et missions	0,00	0,00	0,00	0,00	0,00	0,00	250,00
626	Frais postaux et frais télécommunication	250,00	0,00	1 700,00	0,00	0,00	0,00	8 225,00
627	Services bancaires et assimilés	0,00	0,00	0,00	0,00	0,00	0,00	550,00
628	Divers	0,00	0,00	0,00	0,00	0,00	0,00	130 130,00
633	Impôts, taxes, versements (autre orga.)	13 000,00	0,00	7 900,00	0,00	0,00	0,00	78 548,00
637	Autres impôts, taxes (autres organismes)	0,00	0,00	0,00	0,00	0,00	0,00	14 000,00
641	Rémunérations du personnel	335 753,00	0,00	184 317,00	0,00	0,00	0,00	1 933 911,00
645	Charges sécurité sociale et prévoyance	58 000,00	0,00	76 000,00	0,00	0,00	0,00	718 766,00
647	Autres charges sociales	0,00	0,00	0,00	0,00	0,00	0,00	160,00
657	Charges intervenant° cpt prop. - Subvent°	73 900,00	0,00	5 188,00	0,00	0,00	0,00	398 088,00
658	Charges diverses de gestion courante	0,00	0,00	0,00	0,00	0,00	0,00	3 150,00
<b>RECETTES</b>		<b>384 000,00</b>	<b>0,00</b>	<b>9 952,00</b>	<b>0,00</b>	<b>0,00</b>	<b>0,00</b>	<b>1 900 907,00</b>
706	Prestations de services	165 000,00	0,00	3 000,00	0,00	0,00	0,00	417 000,00
708	Autres produits	0,00	0,00	0,00	0,00	0,00	0,00	140,00
747	Participations	219 000,00	0,00	6 952,00	0,00	0,00	0,00	356 952,00
752	Revenus des immeubles	0,00	0,00	0,00	0,00	0,00	0,00	15 000,00
758	Produits divers de gestion courante	0,00	0,00	0,00	0,00	0,00	0,00	1 111 815,00

(1) Détailler les comptes à trois chiffres.

<b>IV – ANNEXES</b>	<b>IV</b>
<b>A – PRESENTATION CROISEE – SECTION DE FONCTIONNEMENT – PRESENTATION DETAILLEE</b>	<b>A2.934</b>

## FONCTION 4 – Santé et action sociale (hors APA et RSA/Régularisation de RMI)

Article / compte nature (1)	Libellé	93-41 Santé					
		93-410 Services communs	93-411 PMI et planification familiale	93-412 Prévention et éducation pour la santé	93-413 Sécurité alimentaire	93-414 Dispensaires et autres éts sanitaires	93-418 Autres actions
<b>DEPENSES</b>		<b>1 265 429,00</b>	<b>0,00</b>	<b>0,00</b>	<b>0,00</b>	<b>0,00</b>	<b>0,00</b>
604	Achats d'études, prestations de services	0,00	0,00	0,00	0,00	0,00	0,00
606	Achats non stockés de matières et fourni	0,00	0,00	0,00	0,00	0,00	0,00
611	Contrats de prestations de services	0,00	0,00	0,00	0,00	0,00	0,00
614	Charges locatives et de copropriété	17 500,00	0,00	0,00	0,00	0,00	0,00
615	Entretien et réparations	0,00	0,00	0,00	0,00	0,00	0,00
618	Divers	0,00	0,00	0,00	0,00	0,00	0,00
622	Rémunérations intermédiaires, honoraires	0,00	0,00	0,00	0,00	0,00	0,00
623	Pub., publications, relations publiques	0,00	0,00	0,00	0,00	0,00	0,00
624	Transports biens, transports collectifs	0,00	0,00	0,00	0,00	0,00	0,00
626	Frais postaux et frais télécommunication	0,00	0,00	0,00	0,00	0,00	0,00
628	Divers	0,00	0,00	0,00	0,00	0,00	0,00
633	Impôts, taxes, versements (autre orga.)	5 229,00	0,00	0,00	0,00	0,00	0,00
637	Autres impôts, taxes (autres organismes)	0,00	0,00	0,00	0,00	0,00	0,00
641	Rémunérations du personnel	139 000,00	0,00	0,00	0,00	0,00	0,00
645	Charges sécurité sociale et prévoyance	53 700,00	0,00	0,00	0,00	0,00	0,00
657	Charges intervent° cpt prop. - Subvent°	1 050 000,00	0,00	0,00	0,00	0,00	0,00
<b>RECETTES</b>		<b>213 528,00</b>	<b>0,00</b>	<b>0,00</b>	<b>0,00</b>	<b>0,00</b>	<b>0,00</b>
645	Charges sécurité sociale et prévoyance	0,00	0,00	0,00	0,00	0,00	0,00
706	Prestations de services	0,00	0,00	0,00	0,00	0,00	0,00
708	Autres produits	213 528,00	0,00	0,00	0,00	0,00	0,00
747	Participations	0,00	0,00	0,00	0,00	0,00	0,00
752	Revenus des immeubles	0,00	0,00	0,00	0,00	0,00	0,00
758	Produits divers de gestion courante	0,00	0,00	0,00	0,00	0,00	0,00

(1) Détailler les comptes à trois chiffres.

<b>IV – ANNEXES</b>	<b>IV</b>
<b>A – PRESENTATION CROISEE – SECTION DE FONCTIONNEMENT – PRESENTATION DETAILLEE</b>	<b>A2.934</b>

**FONCTION 4 – Santé et action sociale (hors APA et RSA/Régularisation de RMI) (suite 1)**

Article / compte nature (1)	Libellé	93-42 Action sociale							
		93-420 Services communs	93-421 Famille et enfance				93-422 Petite enfance		
			93-4211 Actions en faveur de la maternité	93-4212 Aides à la famille	93-4213 Aides sociales à l'enfance	93-4214 Adolescence	93-4221 Crèches et garderies	93-4222 Multi accueil	93-4228 Autres actions pour la petite enfance
<b>DEPENSES</b>		<b>0,00</b>	<b>0,00</b>	<b>333 495,00</b>	<b>0,00</b>	<b>0,00</b>	<b>1 464 212,00</b>	<b>0,00</b>	<b>0,00</b>
604	Achats d'études, prestations de services	0,00	0,00	11 247,00	0,00	0,00	63 300,00	0,00	0,00
606	Achats non stockés de matières et fourni	0,00	0,00	46 875,00	0,00	0,00	52 850,00	0,00	0,00
611	Contrats de prestations de services	0,00	0,00	0,00	0,00	0,00	122 552,00	0,00	0,00
614	Charges locatives et de copropriété	0,00	0,00	2 200,00	0,00	0,00	45 000,00	0,00	0,00
615	Entretien et réparations	0,00	0,00	5 100,00	0,00	0,00	8 700,00	0,00	0,00
618	Divers	0,00	0,00	0,00	0,00	0,00	1 188,00	0,00	0,00
622	Rémunérations intermédiaires, honoraires	0,00	0,00	0,00	0,00	0,00	0,00	0,00	0,00
623	Pub., publications, relations publiques	0,00	0,00	670,00	0,00	0,00	1 300,00	0,00	0,00
624	Transports biens, transports collectifs	0,00	0,00	0,00	0,00	0,00	100,00	0,00	0,00
626	Frais postaux et frais télécommunication	0,00	0,00	700,00	0,00	0,00	850,00	0,00	0,00
628	Divers	0,00	0,00	100,00	0,00	0,00	0,00	0,00	0,00
633	Impôts, taxes, versements (autre orga.)	0,00	0,00	6 700,00	0,00	0,00	32 000,00	0,00	0,00
637	Autres impôts, taxes (autres organismes)	0,00	0,00	0,00	0,00	0,00	0,00	0,00	0,00
641	Rémunérations du personnel	0,00	0,00	172 836,00	0,00	0,00	835 572,00	0,00	0,00
645	Charges sécurité sociale et prévoyance	0,00	0,00	66 900,00	0,00	0,00	300 800,00	0,00	0,00
657	Charges intervent° cpt prop. - Subvent°	0,00	0,00	20 167,00	0,00	0,00	0,00	0,00	0,00
<b>RECETTES</b>		<b>0,00</b>	<b>0,00</b>	<b>24 200,00</b>	<b>0,00</b>	<b>0,00</b>	<b>623 695,00</b>	<b>0,00</b>	<b>0,00</b>
645	Charges sécurité sociale et prévoyance	0,00	0,00	0,00	0,00	0,00	0,00	0,00	0,00
706	Prestations de services	0,00	0,00	0,00	0,00	0,00	141 000,00	0,00	0,00
708	Autres produits	0,00	0,00	6 200,00	0,00	0,00	0,00	0,00	0,00
747	Participations	0,00	0,00	14 000,00	0,00	0,00	448 495,00	0,00	0,00
752	Revenus des immeubles	0,00	0,00	4 000,00	0,00	0,00	0,00	0,00	0,00
758	Produits divers de gestion courante	0,00	0,00	0,00	0,00	0,00	34 200,00	0,00	0,00

(1) Détailler les comptes à trois chiffres.

<b>IV – ANNEXES</b>	<b>IV</b>
<b>A – PRESENTATION CROISEE – SECTION DE FONCTIONNEMENT – PRESENTATION DETAILLEE</b>	<b>A2.934</b>

**FONCTION 4 – Santé et action sociale (hors APA et RSA/Régularisation de RMI) (suite 2)**

Article / compte nature (1)	Libellé	93-42 Action sociale						TOTAL DU CHAPITRE
		93-423 Personnes âgées			93-424 Personnes en difficulté	93-425 Personnes handicapées	93-428 Autres interventions sociales	
		93-4231 Forfait autonomie	93-4232 Autres actions de prévention	93-4238 Autres actions pour les personnes âgées				
<b>DEPENSES</b>		<b>0,00</b>	<b>0,00</b>	<b>1 761 105,00</b>	<b>0,00</b>	<b>0,00</b>	<b>0,00</b>	<b>4 824 241,00</b>
604	Achats d'études, prestations de services	0,00	0,00	33 840,00	0,00	0,00	0,00	108 387,00
606	Achats non stockés de matières et fourni	0,00	0,00	25 400,00	0,00	0,00	0,00	125 125,00
611	Contrats de prestations de services	0,00	0,00	9 500,00	0,00	0,00	0,00	132 052,00
614	Charges locatives et de copropriété	0,00	0,00	0,00	0,00	0,00	0,00	64 700,00
615	Entretien et réparations	0,00	0,00	900,00	0,00	0,00	0,00	14 700,00
618	Divers	0,00	0,00	0,00	0,00	0,00	0,00	1 188,00
622	Rémunérations intermédiaires, honoraires	0,00	0,00	950,00	0,00	0,00	0,00	950,00
623	Pub., publications, relations publiques	0,00	0,00	40 450,00	0,00	0,00	0,00	42 420,00
624	Transports biens, transports collectifs	0,00	0,00	10 750,00	0,00	0,00	0,00	10 850,00
626	Frais postaux et frais télécommunication	0,00	0,00	250,00	0,00	0,00	0,00	1 800,00
628	Divers	0,00	0,00	0,00	0,00	0,00	0,00	100,00
633	Impôts, taxes, versements (autre orga.)	0,00	0,00	41 815,00	0,00	0,00	0,00	85 744,00
637	Autres impôts, taxes (autres organismes)	0,00	0,00	950,00	0,00	0,00	0,00	950,00
641	Rémunérations du personnel	0,00	0,00	1 140 300,00	0,00	0,00	0,00	2 287 708,00
645	Charges sécurité sociale et prévoyance	0,00	0,00	456 000,00	0,00	0,00	0,00	877 400,00
657	Charges intervent° cpt prop. - Subvent°	0,00	0,00	0,00	0,00	0,00	0,00	1 070 167,00
<b>RECETTES</b>		<b>0,00</b>	<b>0,00</b>	<b>1 505 638,00</b>	<b>0,00</b>	<b>0,00</b>	<b>0,00</b>	<b>2 367 061,00</b>
645	Charges sécurité sociale et prévoyance	0,00	0,00	9 540,00	0,00	0,00	0,00	9 540,00
706	Prestations de services	0,00	0,00	0,00	0,00	0,00	0,00	141 000,00
708	Autres produits	0,00	0,00	1 496 098,00	0,00	0,00	0,00	1 715 826,00
747	Participations	0,00	0,00	0,00	0,00	0,00	0,00	462 495,00
752	Revenus des immeubles	0,00	0,00	0,00	0,00	0,00	0,00	4 000,00
758	Produits divers de gestion courante	0,00	0,00	0,00	0,00	0,00	0,00	34 200,00

(1) Détailler les comptes à trois chiffres.

<b>IV – ANNEXES</b>	<b>IV</b>
<b>A – PRESENTATION CROISEE – SECTION DE FONCTIONNEMENT – PRESENTATION DETAILLEE</b>	<b>A2.934-3</b>

## FONCTION 4-3 – APA

Article / compte nature (1)	Libellé	93-430 Services communs	93-431 APA à domicile	93-432 APA versée aux bénéf. en établissement	93-433 APA versée à l'établissement	TOTAL DU CHAPITRE
	DEPENSES	0,00	0,00	0,00	0,00	0,00
	RECETTES	0,00	0,00	0,00	0,00	0,00

(1) Détailler les comptes à trois chiffres.

<b>IV – ANNEXES</b>	<b>IV</b>
<b>A – PRESENTATION CROISEE – SECTION DE FONCTIONNEMENT – PRESENTATION DETAILLEE</b>	<b>A2.934-4</b>

**FONCTION 4-4 – RSA / Régularisations de RMI**

Article / compte nature (1)	Libellé	93-441 Insertion sociale	93-442 Santé	93-443 Logement	93-444 Insertion professionnelle	93-445 Evaluation des dépenses engagées	93-446 Dépenses de structure	93-447 RSA allocations	93-448 Autres dépenses au titre du RSA	TOTAL DU CHAPITRE
	<b>DEPENSES</b>	0,00	0,00	0,00	0,00	0,00	0,00	0,00	0,00	0,00
	<b>RECETTES</b>	0,00	0,00	0,00	0,00	0,00	0,00	0,00	0,00	0,00

(1) Détailler les comptes à trois chiffres.



<b>IV – ANNEXES</b>	<b>IV</b>
<b>A – PRESENTATION CROISEE – SECTION DE FONCTIONNEMENT – PRESENTATION DETAILLEE</b>	<b>A2.935</b>

**FONCTION 5 – Aménagement des territoires et habitat**

Article / compte nature (1)	Libellé	93-50	93-51						
		Services communs	Aménagement et services urbains						
		93-501	93-510	93-511	93-512	93-513	93-514	93-515	93-518
		Services communs	Services communs	Espaces verts urbains	Eclairage public	Art public	Electrification	Opérations d'aménagement	Autres actions d'aménagement urbain
<b>DEPENSES</b>		<b>0,00</b>	<b>0,00</b>	<b>1 545 310,00</b>	<b>345 000,00</b>	<b>0,00</b>	<b>0,00</b>	<b>0,00</b>	<b>551 588,00</b>
604	Achats d'études, prestations de services	0,00	0,00	0,00	0,00	0,00	0,00	0,00	153 400,00
606	Achats non stockés de matières et fourni	0,00	0,00	184 900,00	285 000,00	0,00	0,00	0,00	22 450,00
613	Locations	0,00	0,00	12 500,00	0,00	0,00	0,00	0,00	20 000,00
614	Charges locatives et de copropriété	0,00	0,00	0,00	0,00	0,00	0,00	0,00	57 567,00
615	Entretien et réparations	0,00	0,00	74 000,00	60 000,00	0,00	0,00	0,00	31 500,00
617	Etudes et recherches	0,00	0,00	28 000,00	0,00	0,00	0,00	0,00	500,00
623	Pub., publications, relations publiques	0,00	0,00	1 000,00	0,00	0,00	0,00	0,00	6 500,00
626	Frais postaux et frais télécommunication	0,00	0,00	950,00	0,00	0,00	0,00	0,00	1 050,00
628	Divers	0,00	0,00	450,00	0,00	0,00	0,00	0,00	10 000,00
633	Impôts, taxes, versements (autre orga.)	0,00	0,00	34 000,00	0,00	0,00	0,00	0,00	5 600,00
635	Autres impôts, taxes (Admin Impôts)	0,00	0,00	100,00	0,00	0,00	0,00	0,00	0,00
641	Rémunérations du personnel	0,00	0,00	861 210,00	0,00	0,00	0,00	0,00	159 400,00
645	Charges sécurité sociale et prévoyance	0,00	0,00	342 200,00	0,00	0,00	0,00	0,00	58 621,00
657	Charges intervent° cpt prop. - Subvent°	0,00	0,00	6 000,00	0,00	0,00	0,00	0,00	25 000,00
<b>RECETTES</b>		<b>0,00</b>	<b>0,00</b>	<b>0,00</b>	<b>0,00</b>	<b>0,00</b>	<b>0,00</b>	<b>0,00</b>	<b>410 961,00</b>
747	Participations	0,00	0,00	0,00	0,00	0,00	0,00	0,00	278 300,00
758	Produits divers de gestion courante	0,00	0,00	0,00	0,00	0,00	0,00	0,00	132 661,00

(1) Détailler les comptes à trois chiffres.

<b>IV – ANNEXES</b>	<b>IV</b>
<b>A – PRESENTATION CROISEE – SECTION DE FONCTIONNEMENT – PRESENTATION DETAILLEE</b>	<b>A2.935</b>

## FONCTION 5 – Aménagement des territoires et habitat (suite 1)

Article / compte nature (1)	Libellé	93-52 Politique de la ville	93-53 Agglomérations et villes moyennes	93-54 Espace rural et autres espaces de dév.	93-55 Habitat (Logement)				
					93-551 Parc privé de la collectivité	93-552 Aide au secteur locatif	93-553 Aide à l'accession à la propriété	93-554 Aire d'accueil des gens du voyage	93-555 Logement social
<b>DEPENSES</b>		<b>0,00</b>	<b>0,00</b>	<b>0,00</b>	<b>0,00</b>	<b>0,00</b>	<b>0,00</b>	<b>0,00</b>	<b>0,00</b>
604	Achats d'études, prestations de services	0,00	0,00	0,00	0,00	0,00	0,00	0,00	0,00
606	Achats non stockés de matières et fourni	0,00	0,00	0,00	0,00	0,00	0,00	0,00	0,00
613	Locations	0,00	0,00	0,00	0,00	0,00	0,00	0,00	0,00
614	Charges locatives et de copropriété	0,00	0,00	0,00	0,00	0,00	0,00	0,00	0,00
615	Entretien et réparations	0,00	0,00	0,00	0,00	0,00	0,00	0,00	0,00
617	Etudes et recherches	0,00	0,00	0,00	0,00	0,00	0,00	0,00	0,00
623	Pub., publications, relations publiques	0,00	0,00	0,00	0,00	0,00	0,00	0,00	0,00
626	Frais postaux et frais télécommunication	0,00	0,00	0,00	0,00	0,00	0,00	0,00	0,00
628	Divers	0,00	0,00	0,00	0,00	0,00	0,00	0,00	0,00
633	Impôts, taxes, versements (autre orga.)	0,00	0,00	0,00	0,00	0,00	0,00	0,00	0,00
635	Autres impôts, taxes (Admin Impôts)	0,00	0,00	0,00	0,00	0,00	0,00	0,00	0,00
641	Rémunérations du personnel	0,00	0,00	0,00	0,00	0,00	0,00	0,00	0,00
645	Charges sécurité sociale et prévoyance	0,00	0,00	0,00	0,00	0,00	0,00	0,00	0,00
657	Charges intervent° cpt prop. - Subvent°	0,00	0,00	0,00	0,00	0,00	0,00	0,00	0,00
<b>RECETTES</b>		<b>0,00</b>	<b>0,00</b>	<b>0,00</b>	<b>0,00</b>	<b>0,00</b>	<b>0,00</b>	<b>0,00</b>	<b>0,00</b>
747	Participations	0,00	0,00	0,00	0,00	0,00	0,00	0,00	0,00
758	Produits divers de gestion courante	0,00	0,00	0,00	0,00	0,00	0,00	0,00	0,00

(1) Détailler les comptes à trois chiffres.

<b>IV – ANNEXES</b>	<b>IV</b>
<b>A – PRESENTATION CROISEE – SECTION DE FONCTIONNEMENT – PRESENTATION DETAILLEE</b>	<b>A2.935</b>

## FONCTION 5 – Aménagement des territoires et habitat (suite 2)

Article / compte nature (1)	Libellé	93-56 Actions en faveur du littoral	93-57 Techno. de l'information et de la comm.	93-58 Autres actions		93-59 Sécurité	TOTAL DU CHAPITRE
				93-581 Réserves Foncières	93-588 Autres actions d'aménagement		
<b>DEPENSES</b>		<b>0,00</b>	<b>0,00</b>	<b>0,00</b>	<b>0,00</b>	<b>0,00</b>	<b>2 441 898,00</b>
604	Achats d'études, prestations de services	0,00	0,00	0,00	0,00	0,00	153 400,00
606	Achats non stockés de matières et fourni	0,00	0,00	0,00	0,00	0,00	492 350,00
613	Locations	0,00	0,00	0,00	0,00	0,00	32 500,00
614	Charges locatives et de copropriété	0,00	0,00	0,00	0,00	0,00	57 567,00
615	Entretien et réparations	0,00	0,00	0,00	0,00	0,00	165 500,00
617	Etudes et recherches	0,00	0,00	0,00	0,00	0,00	28 500,00
623	Pub., publications, relations publiques	0,00	0,00	0,00	0,00	0,00	7 500,00
626	Frais postaux et frais télécommunication	0,00	0,00	0,00	0,00	0,00	2 000,00
628	Divers	0,00	0,00	0,00	0,00	0,00	10 450,00
633	Impôts, taxes, versements (autre orga.)	0,00	0,00	0,00	0,00	0,00	39 600,00
635	Autres impôts, taxes (Admin Impôts)	0,00	0,00	0,00	0,00	0,00	100,00
641	Rémunérations du personnel	0,00	0,00	0,00	0,00	0,00	1 020 610,00
645	Charges sécurité sociale et prévoyance	0,00	0,00	0,00	0,00	0,00	400 821,00
657	Charges intervent° cpt prop. - Subvent°	0,00	0,00	0,00	0,00	0,00	31 000,00
<b>RECETTES</b>		<b>0,00</b>	<b>0,00</b>	<b>0,00</b>	<b>0,00</b>	<b>0,00</b>	<b>410 961,00</b>
747	Participations	0,00	0,00	0,00	0,00	0,00	278 300,00
758	Produits divers de gestion courante	0,00	0,00	0,00	0,00	0,00	132 661,00

(1) Détailler les comptes à trois chiffres.

<b>IV – ANNEXES</b>	<b>IV</b>
<b>A – PRESENTATION CROISEE – SECTION DE FONCTIONNEMENT – PRESENTATION DETAILLEE</b>	<b>A2.936</b>

**FONCTION 6 – Action économique**

Article / compte nature (1)	Libellé	93-60 Services communs	93-61 Interventions économiques transversales	93-62 Structure d'animation et de dév. éco.	93-63 Actions sectorielles			
					93-631 Agriculture, pêche et agro-alimentaire		93-632 Industrie, commerce et artisanat	93-633 Développement touristique
					93-6311 Laboratoire	93-6312 Autres		
	<b>DEPENSES</b>	0,00	0,00	0,00	0,00	0,00	0,00	0,00
	<b>RECETTES</b>	0,00	0,00	0,00	0,00	0,00	0,00	0,00

(1) Détailler les comptes à trois chiffres.

<b>IV – ANNEXES</b>	<b>IV</b>
<b>A – PRESENTATION CROISEE – SECTION DE FONCTIONNEMENT – PRESENTATION DETAILLEE</b>	<b>A2.936</b>

**FONCTION 6 – Action économique (suite)**

Article / compte nature (1)	Libellé	93-64 Rayonnement, attractivité du territoire	93-65 Insertion éco. et éco.sociale, solidaire	93-66 Maintien et dév. des services publics	93-67 Recherche et innovation	93-68 Autres actions	TOTAL DU CHAPITRE
	<b>DEPENSES</b>	0,00	0,00	0,00	0,00	0,00	0,00
	<b>RECETTES</b>	0,00	0,00	0,00	0,00	0,00	0,00

(1) Détailler les comptes à trois chiffres.

<b>IV – ANNEXES</b>	<b>IV</b>
<b>A – PRESENTATION CROISEE – SECTION DE FONCTIONNEMENT – PRESENTATION DETAILLEE</b>	<b>A2.937</b>

**FONCTION 7 – Environnement**

Article / compte nature (1)	Libellé	93-70 Services communs	93-71 Actions transversales	93-72 Actions déchets et propreté urbaine					
				93-720 Services communs collecte et propreté	93-721 Collecte et traitement des déchets			93-722 Propreté urbaine	
					93-7211 Actions prévention et sensibilisation	93-7212 Collecte des déchets	93-7213 Tri, valorisation, traitement déchets	93-7221 Actions prévention et sensibilisation	93-7222 Action propreté urbaine et nettoiemnt
<b>DEPENSES</b>		<b>0,00</b>	<b>0,00</b>	<b>0,00</b>	<b>0,00</b>	<b>0,00</b>	<b>0,00</b>	<b>426 461,00</b>	
606	Achats non stockés de matières et fourni	0,00	0,00	0,00	0,00	0,00	0,00	4 000,00	
611	Contrats de prestations de services	0,00	0,00	0,00	0,00	0,00	0,00	155 000,00	
633	Impôts, taxes, versements (autre orga.)	0,00	0,00	0,00	0,00	0,00	0,00	6 820,00	
641	Rémunérations du personnel	0,00	0,00	0,00	0,00	0,00	0,00	184 000,00	
645	Charges sécurité sociale et prévoyance	0,00	0,00	0,00	0,00	0,00	0,00	76 641,00	
<b>RECETTES</b>		<b>0,00</b>	<b>0,00</b>	<b>0,00</b>	<b>0,00</b>	<b>0,00</b>	<b>0,00</b>	<b>0,00</b>	

(1) Détailler les comptes à trois chiffres.

<b>IV – ANNEXES</b>	<b>IV</b>
<b>A – PRESENTATION CROISEE – SECTION DE FONCTIONNEMENT – PRESENTATION DETAILLEE</b>	<b>A2.937</b>

**FONCTION 7 – Environnement (suite 1)**

Article / compte nature (1)	Libellé	93-73 Actions en matière de gestion des eaux					93-74 Politique de l'air
		93-731 Politique de l'eau	93-732 Eau potable	93-733 Assainissement	93-734 Eaux pluviales	93-735 Lutte contre les inondations	
<b>DEPENSES</b>		<b>0,00</b>	<b>0,00</b>	<b>0,00</b>	<b>0,00</b>	<b>0,00</b>	<b>0,00</b>
606	Achats non stockés de matières et fourni	0,00	0,00	0,00	0,00	0,00	0,00
611	Contrats de prestations de services	0,00	0,00	0,00	0,00	0,00	0,00
633	Impôts, taxes, versements (autre orga.)	0,00	0,00	0,00	0,00	0,00	0,00
641	Rémunérations du personnel	0,00	0,00	0,00	0,00	0,00	0,00
645	Charges sécurité sociale et prévoyance	0,00	0,00	0,00	0,00	0,00	0,00
<b>RECETTES</b>		<b>0,00</b>	<b>0,00</b>	<b>0,00</b>	<b>0,00</b>	<b>0,00</b>	<b>0,00</b>

(1) Détailler les comptes à trois chiffres.

<b>IV – ANNEXES</b>	<b>IV</b>
<b>A – PRESENTATION CROISEE – SECTION DE FONCTIONNEMENT – PRESENTATION DETAILLEE</b>	<b>A2.937</b>

## FONCTION 7 – Environnement (suite 2)

Article / compte nature (1)	Libellé	93-75 Politique de l'énergie					93-76 Préserv. patrim. naturel,risques techno.	93-77 Environnement infrastructures transports	93-78 Autres actions	TOTAL DU CHAPITRE
		93-751 Réseaux de chaleur et de froid	93-752 Energie photovoltaïque	93-753 Energie éolienne	93-754 Energie hydraulique	93-758 Autres actions				
<b>DEPENSES</b>		0,00	0,00	0,00	0,00	0,00	0,00	0,00	0,00	426 461,00
606	Achats non stockés de matières et fourni	0,00	0,00	0,00	0,00	0,00	0,00	0,00	0,00	4 000,00
611	Contrats de prestations de services	0,00	0,00	0,00	0,00	0,00	0,00	0,00	0,00	155 000,00
633	Impôts, taxes, versements (autre orga.)	0,00	0,00	0,00	0,00	0,00	0,00	0,00	0,00	6 820,00
641	Rémunérations du personnel	0,00	0,00	0,00	0,00	0,00	0,00	0,00	0,00	184 000,00
645	Charges sécurité sociale et prévoyance	0,00	0,00	0,00	0,00	0,00	0,00	0,00	0,00	76 641,00
<b>RECETTES</b>		0,00	0,00	0,00	0,00	0,00	0,00	0,00	0,00	0,00

(1) Détailler les comptes à trois chiffres.



<b>IV – ANNEXES</b>	<b>IV</b>
<b>A – PRESENTATION CROISEE – SECTION DE FONCTIONNEMENT – PRESENTATION DETAILLEE</b>	<b>A2.938</b>

**FONCTION 8 – Transports**

Article / compte nature (1)	Libellé	93-80 Services communs	93-81 Transports scolaires	93-82 Transports publics de voyageurs						
				93-820 Services communs	93-821 Transport sur route	93-822 Transport ferroviaire	93-823 Transport fluvial	93-824 Transport maritime	93-825 Transport aérien	93-828 Autres transports
	<b>DEPENSES</b>	0,00	0,00	0,00	0,00	0,00	0,00	0,00	0,00	0,00
	<b>RECETTES</b>	0,00	0,00	0,00	0,00	0,00	0,00	0,00	0,00	0,00

(1) Détailler les comptes à trois chiffres.

<b>IV – ANNEXES</b>	<b>IV</b>
<b>A – PRESENTATION CROISEE – SECTION DE FONCTIONNEMENT – PRESENTATION DETAILLEE</b>	<b>A2.938</b>

FONCTION 8 – Transports (suite 1)

Article / compte nature (1)	Libellé	93-83 Transports de marchandises						
		93-830	93-831	93-832	93-833	93-834	93-835	93-838
		Services communs	Fret routier	Fret ferroviaire	Fret fluvial	Fret maritime	Fret aérien	Autres transports
	DEPENSES	0,00	0,00	0,00	0,00	0,00	0,00	0,00
	RECETTES	0,00	0,00	0,00	0,00	0,00	0,00	0,00

(1) Détailler les comptes à trois chiffres.

<b>IV – ANNEXES</b>	<b>IV</b>
<b>A – PRESENTATION CROISEE – SECTION DE FONCTIONNEMENT – PRESENTATION DETAILLEE</b>	<b>A2.938</b>

FONCTION 8 – Transports (suite 2)

Article / compte nature (1)	Libellé	93-84 Voirie							
		93-841 Voirie nationale	93-842 Voirie régionale	93-843 Voirie départementale	93-844 Voirie métropolitaine	93-845 Voirie communale	93-846 Viabilité hivernale et aléas climatiques	93-847 Equipements de voirie	93-849 Sécurité routière
	DEPENSES	0,00	0,00	0,00	0,00	0,00	0,00	0,00	0,00
	RECETTES	0,00	0,00	0,00	0,00	0,00	0,00	0,00	0,00

(1) Détailler les comptes à trois chiffres.

<b>IV – ANNEXES</b>	<b>IV</b>
<b>A – PRESENTATION CROISEE – SECTION DE FONCTIONNEMENT – PRESENTATION DETAILLEE</b>	<b>A2.938</b>

**FONCTION 8 – Transports (suite 3)**

Article / compte nature (1)	Libellé	93-85 Infrastructures					93-86 Liaisons multimodales	93-87 Circulations douces	93-89 Sécurité	TOTAL DU CHAPITRE
		93-851 Gares, autres infrastructures routières	93-852 Gares et autres infrastructures ferrov.	93-853 Haltes, autres infrastructures fluviales	93-854 Ports, autres infrastructures portuaires	93-855 Aéroports et autres infrastructures				
	<b>DEPENSES</b>	0,00	0,00	0,00	0,00	0,00	0,00	0,00	0,00	
	<b>RECETTES</b>	0,00	0,00	0,00	0,00	0,00	0,00	0,00	0,00	

(1) Détailler les comptes à trois chiffres.

<b>IV – ANNEXES</b>	<b>IV</b>
<b>ANNEXES PATRIMONIALES – METHODES UTILISEES POUR LES AMORTISSEMENTS</b>	<b>B2</b>

**METHODES UTILISEES POUR LES AMORTISSEMENTS**

Procédure d'amortissement (linéaire, dégressif, variable)	CHOIX DE L'ASSEMBLEE		Délibération du
	<b>Biens de faible valeur</b> - Seuil unitaire en deçà duquel les immobilisations de peu de valeur s'amortissent sur un an : 15000.00 €		2019-03-28
	Catégories de biens amortis	Durée (en années)	
L	licences, logiciels <15000	1	28/03/2019
L	autres immobilisations incorporelles <15000	1	28/03/2019
L	matériel et outillage d'incendie et de défense civile < 15000	1	28/03/2019
L	matériel et outillage technique < 15000	1	28/03/2019
L	autres installations, matériel et outillages techniques <15000	1	28/03/2019
L	autres immobilisations corporelles <15000	1	28/03/2019
L	licences, logiciels >15000	5	28/03/2019
L	autres immobilisations incorporelles >15000	5	28/03/2019
L	matériel et outillage d'incendie et de défense civile > 15000	5	28/03/2019
L	matériel et outillage technique > 15000	5	28/03/2019
L	autres installations, matériel et outillages techniques >15000	5	28/03/2019
L	autres immobilisations corporelles >15000	5	28/03/2019

<b>IV – ANNEXES</b>	<b>IV</b>
<b>ANNEXES PATRIMONIALES – SUBVENTIONS VERSEES</b>	<b>B8</b>

**SUBVENTIONS VERSEES DANS LE CADRE DU VOTE DU BUDGET**

Article (1)	Subventions (2)	Objet (3)	Nom de l'organisme	Nature juridique de l'organisme	Montant de la subvention
<b>INVESTISSEMENT (total)</b>					<b>0,00</b>
<b>FONCTIONNEMENT (total)</b>					<b>2 082 538,91</b>
657363		Subvention de fonctionnement	Centre Communal d'Action Sociale de Mons en Baroeul	Etablissement de droit public	1 050 000,00
65748		Subvention de fonctionnement, Gala de boxe	Académie de Boxe Monsoise	Association	4 500,00
65748		Subvention de fonctionnement	Amicale Bouliste Monsoise	Association	2 375,00
65748		Subvention de fonctionnement	AMIFA	Association	770,00
65748		Subvention de fonctionnement, cérémonie de remise de médailles, repas, voyage	Anciens combattants	Association	2 700,00
65748		Participation au dispositif intercommunal Tour de Chauffe	ARA	Association	3 000,00
65748		Subvention de fonctionnement	Ararat	Association	200,00
65748		Subvention de fonctionnement, Monitorat technique, Trophées des sportifs	Association Badminton Monsoise	Association	7 635,00
65748		Subvention de fonctionnement	Association des donneurs de sang bénévoles de Mons en Baroeul	Association	200,00
65748		Subvention de fonctionnement, Journées du patrimoine	Association historique	Association	1 000,00
65748		Subvention de fonctionnement	Association Parc de la solitude	Association	150,00
65748		Subvention de fonctionnement	Association pour le Développement Local, l'Insertion et l'Emploi	Association	156 064,00
65748		Subvention de fonctionnement, Monitorat technique, Trophées des sportifs	Basket Athlétique Club Monsois	Association	14 310,00
65748		Subvention de fonctionnement, Monitorat technique fitness, Exposition d'Emilie	CADLM	Association	9 240,00
65748		Subvention de fonctionnement	Carambolage	Association	500,00
65748		Subvention de fonctionnement, Monitorat technique, Accueils collectifs	Caramel	Association	135 000,00
65748		Subvention de fonctionnement, Nos quartiers d'été, diverses animations	CESAM	Association	4 450,00
65748		Subvention de fonctionnement	Chorale Dominique Savio	Association	375,00
65748		Subvention de fonctionnement	CLCV	Association	1 200,00
65748		Subvention de fonctionnement	Colombie en Nord	Association	300,00
65748		Subvention de fonctionnement	Comité des uvres Sociales	Association	16 300,00
65748		Subvention de fonctionnement	Cyclo-Club Monsois	Association	700,00
65748		Subvention de fonctionnement, Monitorat technique cours de danse, Spectacle de fin d'année	Danse expression	Association	11 200,00
65748		Subvention de fonctionnement	DDEN	Association	300,00

Article (1)	Subventions (2)	Objet (3)	Nom de l'organisme	Nature juridique de l'organisme	Montant de la subvention
65748		Subventions pour l'achat de récupérateurs d'eau et Primes municipale vélo	Divers bénéficiaires	Personne physique	31 000,00
65748		Subvention de fonctionnement	Donneurs de voix	Association	800,00
65748		Subvention de fonctionnement, Monitorat technique, Survêtements club, Trophées des sportifs	Ecole de Taekwondo Monsoise	Association	16 695,00
65748		Subvention de fonctionnement, Ludinord	Fédéjeux	Association	4 150,00
65748		Subvention de fonctionnement, Monitorat technique, Electroménager, Trophées des sportifs	Football Club de Mons	Association	37 120,00
65748		Subvention de fonctionnement, Monitorat technique	Gym Mons	Association	7 900,00
65748		Subvention de fonctionnement, Concert extérieur	Harmonie Municipale	Association	18 348,00
65748		Subvention de fonctionnement, Animation globale, Monitorat, Accueils collectifs	Imagine	Association	197 975,00
65748		Subvention de fonctionnement, Jam sessions	Jazz à Mons en Baroeul	Association	1 150,00
65748		Subvention de fonctionnement	Jean Bosco	Association	200,00
65748		Subvention de fonctionnement, Monitorat technique, Trophées des sportifs	Judo Club Monsois	Association	10 141,00
65748		Subvention de fonctionnement, Monitorat technique	Karaté Shotokan Monsois	Association	12 000,00
65748		Subvention de fonctionnement, Gala de fin d'année, Festival du 1er mai, Trophées des sportifs	Les Cheyennes	Association	2 808,00
65748		Subvention de fonctionnement, Tournoi, Trophées des sportifs	Les Cobras	Association	1 850,00
65748		Subvention de fonctionnement	Les Femmes Turques du Nord	Association	150,00
65748		Subvention de fonctionnement, Equipement informatique	Les Saveurs du Marché - Epicerie solidaire	Association	6 750,00
65748		Subvention de fonctionnement	Lille Bluesion	Association	150,00
65748		Subvention de fonctionnement, Matériel de préparation physique, Trophées des sportifs	Lutteur Club Monsois	Association	8 720,00
65748		Subvention de fonctionnement, Monitorat technique, Trophées des sportifs	Mons Athletic Club	Association	81 980,00
65748		Subvention de fonctionnement, Trophées des sportifs	Mons en B Pétanque Club	Association	2 070,00
65748		Subvention de fonctionnement, Cotisation banque alimentaire, Location de véhicule	Mons Entraide	Association	7 569,00
65748		Subvention de fonctionnement	Mons la Chapelle	Association	150,00
65748		Subvention de fonctionnement, Monitorat technique	Mons Tennis Club	Association	10 500,00
65748		Subvention de fonctionnement	Mons Tennis de Table	Association	1 800,00
65748		Subvention de fonctionnement, Monitorat technique	Mons Triathlon	Association	2 650,00

Article (1)	Subventions (2)	Objet (3)	Nom de l'organisme	Nature juridique de l'organisme	Montant de la subvention
65748		Subvention de fonctionnement	Mons une ville à vivre	Association	150,00
65748		Subvention de fonctionnement, Accueils collectifs de mineurs	Mons Vacances	Association	5 400,00
65748		Subvention de fonctionnement	Mon'sport Hand Ball	Association	21 000,00
65748		Monitorat technique	Natation loisir à Mons	Association	2 000,00
65748		Subvention de fonctionnement	Nord Madame	Association	380,00
65748		Participation au projet intercommunal OPUS	Orchestre National de Lille	Association	6 000,00
65748		Subvention de fonctionnement	PALM	Association	1 500,00
65748		Accueils collectifs de mineurs, Equipement informatique	Promesse	Association	16 200,00
65748		Subvention de fonctionnement	Quatre saisons	Association	350,00
65748		Subvention de fonctionnement, Monitorat technique, Trophées des sportifs	Sac à Pof	Association	6 250,00
65748		Subvention de fonctionnement	Scrabble à Mons	Association	250,00
65748		Subvention de fonctionnement	Théâtre boréal	Association	260,00
65748		Subvention de fonctionnement	UNSS Descartes	Association	900,00
65748		Subvention de fonctionnement	UNSS Rabelais	Association	900,00
65748		Subvention de fonctionnement	Upercut	Association	1 500,00
65748		Subvention de fonctionnement, Concerts de musique classique	Vivat Musica	Association	2 300,00
65748		Subvention de fonctionnement	Yogala	Association	150,00
65823		SUBVENTION AU TITRE DE L'ART. L2224-1 DU CGCT	Budget annexe Gestion du patrimoine locatif	Etablissement de droit public	129 953,91

(1) Indiquer l'article d'imputation de la subvention.

(2) Dénomination ou numéro éventuel de la subvention.

(3) Objet pour lequel est versée la subvention.



<b>IV – ANNEXES</b>	<b>IV</b>
<b>ANNEXES PATRIMONIALES – ETAT DU PERSONNEL AU 01/01/N</b>	<b>B9</b>

**B9 – ETAT DU PERSONNEL AU 01/01/N**

GRADES OU EMPLOIS (1)	CATEGORIES (2)	EMPLOIS BUDGETAIRES (3)			EFFECTIFS POURVUS SUR EMPLOIS BUDGETAIRES EN ETPT (4)		
		EMPLOIS PERMANENTS À TEMPS COMPLET	EMPLOIS PERMANENTS À TEMPS NON COMPLET	TOTAL	AGENTS TITULAIRES	AGENTS NON TITULAIRES	TOTAL
<b>EMPLOIS FONCTIONNELS (a)</b>		<b>2,00</b>	<b>0,00</b>	<b>2,00</b>	<b>2,00</b>	<b>0,00</b>	<b>2,00</b>
Directeur général des services	A	1,00	0,00	1,00	1,00	0,00	1,00
Directeur général adjoint des services	A	1,00	0,00	1,00	1,00	0,00	1,00
Directeur général des services techniques		0,00	0,00	0,00	0,00	0,00	0,00
Directeur départemental - SDIS		0,00	0,00	0,00	0,00	0,00	0,00
Directeur départemental adjoint - SDIS		0,00	0,00	0,00	0,00	0,00	0,00
Emplois créés au titre de l'article L. 313-1 du CGFP		0,00	0,00	0,00	0,00	0,00	0,00
<b>FILIERE ADMINISTRATIVE (b)</b>		<b>63,00</b>	<b>0,00</b>	<b>63,00</b>	<b>49,00</b>	<b>3,00</b>	<b>52,00</b>
Adjoint administratif pal 1 cl	C	9,00	0,00	9,00	8,00	0,00	8,00
Adjoint administratif pal 2 cl	C	19,00	0,00	19,00	18,00	0,00	18,00
Adjoint administratif terr.	C	11,00	0,00	11,00	6,00	1,00	7,00
Attaché	A	8,00	0,00	8,00	8,00	0,00	8,00
Attaché principal	A	6,00	0,00	6,00	4,00	0,00	4,00
Rédacteur	B	7,00	0,00	7,00	3,00	2,00	5,00
Rédacteur principal 2 cl	B	3,00	0,00	3,00	2,00	0,00	2,00
<b>FILIERE TECHNIQUE (c)</b>		<b>162,00</b>	<b>3,15</b>	<b>165,15</b>	<b>149,65</b>	<b>1,00</b>	<b>150,65</b>
Adjoint technique pal 1 cl	C	3,00	0,00	3,00	3,00	0,00	3,00
Adjoint technique pal 2 cl	C	31,00	0,80	31,80	29,80	0,00	29,80
Adjoint technique territorial	C	110,00	2,35	112,35	102,85	0,00	102,85
Agent de maîtrise	C	3,00	0,00	3,00	2,00	0,00	2,00
Agent de maîtrise principal	C	3,00	0,00	3,00	3,00	0,00	3,00
Ingénieur	A	1,00	0,00	1,00	1,00	0,00	1,00
Ingénieur hors classe	A	1,00	0,00	1,00	1,00	0,00	1,00
Ingénieur principal	A	1,00	0,00	1,00	1,00	0,00	1,00
Technicien	B	2,00	0,00	2,00	2,00	0,00	2,00
Technicien principal de 2 cl	B	7,00	0,00	7,00	4,00	1,00	5,00
<b>FILIERE SOCIALE (d)</b>		<b>32,00</b>	<b>0,50</b>	<b>32,50</b>	<b>18,50</b>	<b>2,00</b>	<b>20,50</b>
Agent social	C	11,00	0,00	11,00	9,00	0,00	9,00
Agent social principal 1 cl	C	1,00	0,00	1,00	1,00	0,00	1,00
Agent social principal 2 cl	C	1,00	0,00	1,00	1,00	0,00	1,00
Agent spéc pal écoles mat 2 cl	C	14,00	0,00	14,00	4,00	0,00	4,00
Educateur de jeunes enf. cl ex	A	1,00	0,00	1,00	1,00	0,00	1,00
Educateur ter. jeunes enfants	A	4,00	0,50	4,50	2,50	2,00	4,50
<b>FILIERE MEDICO-SOCIALE (e)</b>		<b>33,00</b>	<b>0,50</b>	<b>33,50</b>	<b>24,00</b>	<b>1,00</b>	<b>25,00</b>
Aide-soignant de cl. normale	B	11,00	0,00	11,00	9,00	0,00	9,00

VILLE DE MONS EN BAROEUL - BUDGET PRINCIPAL VILLE - BP - 2024

GRADES OU EMPLOIS (1)	CATEGORIES (2)	EMPLOIS BUDGETAIRES (3)			EFFECTIFS POURVUS SUR EMPLOIS BUDGETAIRES EN ETPT (4)		
		EMPLOIS PERMANENTS À TEMPS COMPLET	EMPLOIS PERMANENTS À TEMPS NON COMPLET	TOTAL	AGENTS TITULAIRES	AGENTS NON TITULAIRES	TOTAL
Aide-soignant de classe sup	B	4,00	0,00	4,00	2,00	0,00	2,00
Auxiliaire de soins pal 1 cl	C	1,00	0,00	1,00	0,00	0,00	0,00
Auxiliaire de soins pal 2 cl	C	1,00	0,00	1,00	1,00	0,00	1,00
Auxiliaire puériculture cl. nl	B	7,00	0,00	7,00	4,00	1,00	5,00
Auxiliaire puériculture cl.sup	B	3,00	0,00	3,00	3,00	0,00	3,00
Cadre de santé	A	1,00	0,00	1,00	0,00	0,00	0,00
Infirmier de classe supérieure	B	1,00	0,00	1,00	1,00	0,00	1,00
Infirmier en soins généraux	A	2,00	0,00	2,00	2,00	0,00	2,00
Infirmier soins gén hors class	A	2,00	0,00	2,00	2,00	0,00	2,00
Pédicures-pod,ergothérapeutes	A	0,00	0,50	0,50	0,00	0,00	0,00
<b>FILIERE MEDICO-TECHNIQUE (f)</b>		<b>0,00</b>	<b>0,00</b>	<b>0,00</b>	<b>0,00</b>	<b>0,00</b>	<b>0,00</b>
<b>FILIERE SPORTIVE (g)</b>		<b>7,00</b>	<b>0,00</b>	<b>7,00</b>	<b>4,00</b>	<b>2,00</b>	<b>6,00</b>
Educateur A.P.S pal 1er cl	B	1,00	0,00	1,00	1,00	0,00	1,00
Educateur A.P.S pal 2cl	B	1,00	0,00	1,00	1,00	0,00	1,00
Educateur territorial A.P.S	B	5,00	0,00	5,00	2,00	2,00	4,00
<b>FILIERE CULTURELLE (h)</b>		<b>11,00</b>	<b>11,65</b>	<b>22,65</b>	<b>17,71</b>	<b>2,63</b>	<b>20,34</b>
Adjoint du patrimoine pal 1 cl	C	1,00	0,00	1,00	1,00	0,00	1,00
Adjoint du patrimoine pal 2 cl	C	1,00	0,00	1,00	1,00	0,00	1,00
Adjoint territorial patrimoine	C	2,00	0,00	2,00	2,00	0,00	2,00
Assistant conservation pal 1c	B	1,00	0,00	1,00	1,00	0,00	1,00
Assistant de conservation	B	2,00	0,00	2,00	2,00	0,00	2,00
Assistant ens. art. pal 1er cl	B	1,00	7,24	8,24	7,41	0,00	7,41
Assistant ens. art. pal 2è cl	B	3,00	3,61	6,61	3,30	1,83	5,13
Assistant ens. artistique	B	0,00	0,80	0,80	0,00	0,80	0,80
<b>FILIERE ANIMATION (i)</b>		<b>14,00</b>	<b>0,00</b>	<b>14,00</b>	<b>10,00</b>	<b>0,00</b>	<b>10,00</b>
Adjoint d'animation pal 1 cl	C	1,00	0,00	1,00	1,00	0,00	1,00
Adjoint d'animation pal 2 cl	C	3,00	0,00	3,00	1,00	0,00	1,00
Adjoint territorial animation	C	8,00	0,00	8,00	7,00	0,00	7,00
Animateur	B	2,00	0,00	2,00	1,00	0,00	1,00
<b>FILIERE POLICE (j)</b>		<b>15,00</b>	<b>0,00</b>	<b>15,00</b>	<b>15,00</b>	<b>0,00</b>	<b>15,00</b>
Brigadier-chef principal	C	1,00	0,00	1,00	1,00	0,00	1,00
Chef de service de police	B	1,00	0,00	1,00	1,00	0,00	1,00
Gardien-brigadier	C	13,00	0,00	13,00	13,00	0,00	13,00
<b>FILIERE SAPEURS-POMPIERS (k)</b>		<b>0,00</b>	<b>0,00</b>	<b>0,00</b>	<b>0,00</b>	<b>0,00</b>	<b>0,00</b>
<b>EMPLOIS NON CITES (l) (5)</b>		<b>0,00</b>	<b>0,00</b>	<b>0,00</b>	<b>0,00</b>	<b>0,00</b>	<b>0,00</b>
<b>TOTAL GENERAL (b + c + d + e + f + g + h + i + j + k + l)</b>		<b>337,00</b>	<b>15,80</b>	<b>352,80</b>	<b>287,86</b>	<b>11,63</b>	<b>299,49</b>

(1) Les grades ou emplois sont désignés conformément à la circulaire n° NOR : INTB9500102C du 23 mars 1995. Les emplois fonctionnels sont également comptabilisés dans leur filière d'origine.

(2) Catégories : A, B ou C.

(3) Emplois budgétaires créés par l'assemblée délibérante. Les emplois permanents à temps complet sont comptabilisés pour une unité, les emplois à temps non complet sont comptabilisés à hauteur de la quotité de travail prévue par la délibération créant l'emploi.

(4) Equivalent temps plein annuel travaillé (ETPT). Le décompte est proportionnel à l'activité des agents, mesurée par leur quotité de temps de travail et par leur période d'activité sur l'année :

## VILLE DE MONS EN BAROEUL - BUDGET PRINCIPAL VILLE - BP - 2024

ETPT = Effectifs physiques \* quotité de temps de travail \* période d'activité dans l'année

Exemple : un agent à temps plein (quotité de travail = 100 %) présent toute l'année correspond à 1 ETPT ; un agent à temps partiel, à 80 % (quotité de travail = 80 %) présent toute l'année correspond à 0,8 ETPT ; un agent à temps partiel, à 80 % (quotité de travail = 80 %) présent la moitié de l'année (ex : CDD de 6 mois, recrutement à mi-année) correspond à 0,4 ETPT ( $0,8 * 6 / 12$ ).

(5) Emplois dont les missions ne correspondent pas à un cadre d'emploi existant.

<b>IV – ANNEXES</b>	<b>IV</b>
<b>ANNEXES PATRIMONIALES – ETAT DU PERSONNEL AU 01/01/N</b>	<b>B9</b>

**B9 – ETAT DU PERSONNEL AU 01/01/N (suite)**

AGENTS NON TITULAIRES EN FONCTION AU 01/01/N	CATEGORIES (1)	SECTEUR (2)	REMUNERATION (3)		CONTRAT	
			Indice (8)	Euros	Fondement du contrat (4)	Nature du contrat (5)
<b>Agents occupant un emploi permanent (6)</b>				<b>0,00</b>		
Adjoint administratif terr.	C	ADM	367	0,00	332-14	CDD
Assistant ens. art. pal 2è cl	B	CULT	401	0,00	332-14	CDD
Assistant ens. art. pal 2è cl	B	CULT	401	0,00	332-14	CDD
Assistant ens. art. pal 2è cl	B	CULT	401	0,00	332-14	CDD
Assistant ens. art. pal 2è cl	B	CULT	401	0,00	332-14	CDD
Assistant ens. art. pal 2è cl	B	CULT	401	0,00	332-14	CDD
Assistant ens. artistique	B	CULT	389	0,00	332-14	CDD
Assistant ens. artistique	B	CULT	389	0,00	332-14	CDD
Auxiliaire puériculture cl. nl	B	MS	416	0,00	332-14	CDD
Educateur ter. jeunes enfants	A	S	444	0,00	332-14	CDD
Educateur ter. jeunes enfants	A	S	444	0,00	332-14	CDD
Educateur territorial A.P.S	B	SP	389	0,00	332-14	CDD
Educateur territorial A.P.S	B	SP	389	0,00	332-14	CDD
Rédacteur	B	ADM	389	0,00	332-14	CDD
Rédacteur	B	ADM	389	0,00	332-14	CDD
Technicien principal de 2 cl	B	TECH	444	0,00	332-14	CDD
<b>Agents occupant un emploi non permanent (7)</b>				<b>0,00</b>		
Adjoint administratif terr.	C	ADM	367	0,00	332-23-1°	CDD
Adjoint administratif terr.	C	ADM	367	0,00	332-13	CDD
Adjoint technique territorial	C	TECH	367	0,00	332-23-2°	CDD
Adjoint technique territorial	C	TECH	367	0,00	332-23-2°	CDD
Adjoint technique territorial	C	TECH	367	0,00	332-23-2°	CDD
Adjoint technique territorial	C	TECH	367	0,00	332-23-2°	CDD
Adjoint technique territorial	C	TECH	367	0,00	332-23-2°	CDD
Adjoint technique territorial	C	TECH	367	0,00	332-23-2°	CDD
Adjoint technique territorial	C	TECH	367	0,00	332-23-2°	CDD
Adjoint technique territorial	C	TECH	367	0,00	332-23-2°	CDD
Adjoint technique territorial	C	TECH	367	0,00	332-23-2°	CDD
Adjoint technique territorial	C	TECH	367	0,00	332-23-2°	CDD
Adjoint technique territorial	C	TECH	367	0,00	332-23-2°	CDD
Adjoint technique territorial	C	TECH	367	0,00	332-23-2°	CDD
Adjoint technique territorial	C	TECH	367	0,00	332-23-2°	CDD
Adjoint technique territorial	C	TECH	367	0,00	332-23-2°	CDD
Adjoint technique territorial	C	TECH	367	0,00	332-23-2°	CDD
Adjoint technique territorial	C	TECH	367	0,00	332-23-2°	CDD
Adjoint technique territorial	C	TECH	367	0,00	332-23-2°	CDD
Adjoint technique territorial	C	TECH	367	0,00	332-23-2°	CDD
Adjoint technique territorial	C	TECH	367	0,00	332-23-2°	CDD
Adjoint technique territorial	C	TECH	367	0,00	332-23-2°	CDD

VILLE DE MONS EN BAROEUL - BUDGET PRINCIPAL VILLE - BP - 2024

AGENTS NON TITULAIRES EN FONCTION AU 01/01/N	CATEGORIES (1)	SECTEUR (2)	REMUNERATION (3)		CONTRAT	
			Indice (8)	Euros	Fondement du contrat (4)	Nature du contrat (5)
Adjoint technique territorial	C	TECH	367	0,00	332-23-2°	CDD
Adjoint technique territorial	C	TECH	367	0,00	332-13	CDD
Adjoint technique territorial	C	TECH	367	0,00	332-13	CDD
Adjoint technique territorial	C	TECH	367	0,00	332-13	CDD
Adjoint technique territorial	C	TECH	367	0,00	332-13	CDD
Adjoint technique territorial	C	TECH	367	0,00	332-13	CDD
Adjoint technique territorial	C	TECH	367	0,00	332-23-2°	CDD
Adjoint technique territorial	C	TECH	367	0,00	332-13	CDD
Adjoint technique territorial	C	TECH	367	0,00	332-13	CDD
Adjoint technique territorial	C	TECH	367	0,00	332-13	CDD
Adjoint technique territorial	C	TECH	367	0,00	332-23-2°	CDD
Adjoint technique territorial	C	TECH	367	0,00	332-13	CDD
Adjoint technique territorial	C	TECH	367	0,00	332-23-2°	CDD
Adjoint technique territorial	C	TECH	367	0,00	332-23-2°	CDD
Adjoint technique territorial	C	TECH	367	0,00	332-23-2°	CDD
Adjoint technique territorial	C	TECH	367	0,00	332-23-2°	CDD
Adjoint technique territorial	C	TECH	367	0,00	332-23-2°	CDD
Adjoint technique territorial	C	TECH	367	0,00	332-23-2°	CDD
Adjoint technique territorial	C	TECH	367	0,00	332-23-2°	CDD
Adjoint technique territorial	C	TECH	367	0,00	332-23-2°	CDD
Adjoint technique territorial	C	TECH	367	0,00	332-23-2°	CDD
Adjoint technique territorial	C	TECH	367	0,00	332-23-2°	CDD
Adjoint territorial animation	C	ANIM	367	0,00	332-23-2°	CDD
Adjoint territorial animation	C	ANIM	367	0,00	332-23-2°	CDD
Adjoint territorial animation	C	ANIM	367	0,00	332-23-2°	CDD
Adjoint territorial animation	C	ANIM	367	0,00	332-23-2°	CDD
Adjoint territorial animation	C	ANIM	367	0,00	332-23-1°	CDD
Adjoint territorial animation	C	ANIM	367	0,00	332-13	CDD
Adjoint territorial animation	C	ANIM	367	0,00	332-13	CDD
Adjoint territorial animation	C	ANIM	367	0,00	332-13	CDD
Adjoint territorial animation	C	ANIM	367	0,00	332-23-2°	CDD
Adjoint territorial animation	C	ANIM	367	0,00	332-23-2°	CDD
Adjoint territorial animation	C	ANIM	367	0,00	332-23-2°	CDD
Adjoint territorial patrimoine	C	CULT	367	0,00	332-13	CDD
Assistant ens. art. pal 2è cl	B	CULT	401	0,00	332-13	CDD
Assistant ens. artistique	B	CULT	389	0,00	332-13	CDD
Assistant ens. artistique	B	CULT	389	0,00	332-13	CDD
Auxiliaire puériculture cl. nl	B	MS	389	0,00	332-13	CDD
Educateur ter. jeunes enfants	A	S	461	0,00	332-23-2°	CDD
Educateur territorial A.P.S	B	SP	389	0,00	332-23-2°	CDD
Pédiatre		OTR	0	0,00	A	A
Rédacteur	B	ADM	452	0,00	332-23-1°	CDD
Rédacteur	B	ADM	389	0,00	332-23-1°	CDD
Technicien principal de 2 cl	B	TECH	480	0,00	332-23-2°	CDD
<b>TOTAL GENERAL</b>				<b>0,00</b>		

(1) CATEGORIES: A, B et C.

(2) SECTEUR ADM : Administratif.  
 TECH : Technique.  
 URB : Urbanisme (dont aménagement urbain).  
 S : Social.

## VILLE DE MONS EN BAROEUL - BUDGET PRINCIPAL VILLE - BP - 2024

MS : Médico-social.  
MT : Médico-technique.  
SP : Sportif.  
CULT : Culturel  
ANIM : Animation.  
POL : Police.  
POMP : Sapeurs-pompiers.  
X : Emplois non cités.

- (3) REMUNERATION : Référence à un indice brut (indiquer le niveau de l'indice brut) de la fonction publique ou en euros annuels bruts (indiquer l'ensemble des éléments de la rémunération brute annuelle).
- (4) CONTRAT : Motif du contrat (code général de la fonction publique - CGFP) :
- 332-23-1° : Accroissement temporaire d'activité pour une durée maximale de douze mois.
  - 332-23-2° : Accroissement saisonnier d'activité pour une durée maximale de six mois.
  - 332-24 : Contrat de projet pour une durée minimale d'un an et une durée maximale fixée par les parties dans la limite de six ans
  - 332-13 : Remplacement d'un fonctionnaire autorisé à servir à temps partiel ou indisponible.
  - 332-14 : Vacance temporaire d'un emploi.
  - 332-8-1° : Absence de cadre d'emplois de fonctionnaires susceptibles d'assurer les fonctions correspondantes.
  - 332-8-2° : Justifié par les besoins des services ou la nature des fonctions, sous réserve qu'aucun fonctionnaire territorial n'a pu être recruté dans les conditions prévues par le CGFP.
  - 332-8-3° : Communes de moins de 1 000 habitants et groupements de communes regroupant moins de 15 000 habitants.
  - 332-8-4° : Communes nouvelles issues de fusion de communes de moins de 1 000 habitants, pendant trois ans suivant la création, et le cas échéant, jusqu'au premier renouvellement du conseil municipal.
  - 332-8-5° : Autres collectivités territoriales ou établissements mentionnés à l'article L. 4, pour les emplois dont la quotité de temps de travail est inférieure à 50 %.
  - 332-8-6° : Emplois des communes (- 2 000 hab.) et des groupements de communes (-10 000 hab.) dont la création ou suppression dépend de la décision d'une autorité.
  - 327-5 : Contractuel territorial sur emploi permanent - peut être nommé en qualité de fonctionnaire stagiaire par l'autorité territoriale.
  - 332-10 : Contrat à durée indéterminée en application de l'article L. 332-8 avec un agent contractuel territorial qui justifie d'une durée de services publics de six ans au moins.
  - 332-11 : Contrat à durée indéterminée lorsque l'agent contractuel territorial concerné remplit avant l'échéance de son contrat les conditions d'ancienneté mentionnées à l'article L. 332-10.
  - 326\_352 : Modalités particulières : recrutement sans concours, parcours d'accès à la fonction publique, personnes en situation de handicap (CGFP art. L326 et L.352).
  - 343-1\_343-3 : Emplois supérieurs de la fonction publique territoriale (emplois fonctionnels de direction).
  - 333-1\_333-10 : Collaborateurs de cabinet.
  - 333-12 : Collaborateurs de groupes d'élus.
- A : Autres.
- (5) Indiquer si l'agent contractuel est titulaire d'un contrat à durée déterminée (CDD) ou d'un contrat à durée indéterminée (CDI). Les contrats particuliers devront être labellisés « A / autres » et feront l'objet d'une précision (ex : « contrats aidés »).
- (6) Occupent un emploi permanent de la fonction publique territoriale, les agents non titulaires recrutés sur le fondement des articles 332-8, 332-13, 332-14, 326, 352 du CGFP , ainsi que les agents qui sont titulaires d'un contrat à durée indéterminée pris sur le fondement des articles 327-5, 332-10 et 332-11 du CGFP.
- (7) Occupent un emploi non permanent de la fonction publique territoriale, les agents non titulaires recrutés sur le fondement des articles 332-23, 332-24, 333-1 à 333-10 et 333-12.
- (8) Si un contrat fixe comme référence de rémunération un traitement hors échelle, il convient de mentionner le chevron conformément à l'article 6 décret 85-1148 du 20 octobre 1985.

<b>IV – ANNEXES</b>	<b>IV</b>
<b>ANNEXES PATRIMONIALES</b>	
<b>LISTE DES ORGANISMES DANS LESQUELS LA COLLECTIVITE A PRIS UN ENGAGEMENT FINANCIER</b>	<b>B10</b>

**LISTE DES ORGANISMES DANS LESQUELS LA COLLECTIVITE A PRIS UN ENGAGEMENT FINANCIER**

Les documents financiers et comptables de ces organismes sont mis à la disposition du public à Hôtel de Ville de Mons en Baroeul (1).  
Toute personne a le droit de demander communication à ses frais.

Nature de l'engagement (2)	Nom de l'organisme	Raison sociale de l'organisme	Nature juridique de l'organisme	Montant de l'engagement
<b>Délégation de service public (3) (4)</b>				
01/03/2021 -	SOMAREP	SASU	SASU	1 500,00
<b>Détention d'une part du capital</b>				
<b>Garantie ou cautionnement d'un emprunt</b>				
<b>Subventions supérieures à 75 000 € ou représentant plus de 50 % du produit figurant au compte de résultat de l'organisme</b>				
11/04/2024 -	Centre Social Imagine		ASSOCIATION	197 975,00
11/04/2024 -	ADELIE		ASSOCIATION	156 064,00
11/04/2024 -	Maison de quartier Caramel		ASSOCIATION	135 000,00
11/04/2024 -	MONS ATHLETIC CLUB		ASSOCIATION	81 980,00
<b>Autres</b>				
11/04/2024 -	CCAS		ETABLISSEMENT PUBLIC ADMINISTRATIF	1 050 000,00

(1) Hôtel de la collectivité et autres lieux publics désignés par la collectivité.

(2) Indiquer la date de la décision (délibérations, contrats ou décisions de l'exécutif).

(3) Préciser la nature de la délégation (concession, affermage, régie intéressée...).

(4) Les délégations pour lesquels un engagement hors bilan est constaté font l'objet d'une reprise dans l'état relatif aux autres engagements donnés.

<b>IV – ANNEXES</b>	<b>IV</b>
<b>ANNEXES PATRIMONIALES – LISTE DES ORGANISMES DE REGROUPEMENT</b>	<b>B11.1</b>

**LISTE DES ORGANISMES DE REGROUPEMENT AUXQUELS ADHERE LA COLLECTIVITE**

DESIGNATION DES ORGANISMES	Date d'adhésion	Mode de participation (1)	Montant du financement
<b>Syndicats mixtes (article L. 5721-2 du CGCT)</b>			
<b>EPCI</b>			
Métropole Européenne de Lille	01/01/1967	TPU	0,00
<b>Autres organismes de regroupement</b>			
Syndicat intercommunal pour la création et la gestion de la fourrière pour animaux errants de Lille	25/06/1981	Cotisation/Part fixe	15 000,00
Syndicat mixte Nord-Pas-de-Calais Numérique	22/02/2024	Cotisation fixe + forfait par élève	2 733,00

(1) Indiquer si le financement est fait par TPZ, TPU, TPU + fiscalité additionnelle ou sans fiscalité propre.



<b>IV – ANNEXES</b>	<b>IV</b>
<b>ANNEXES BUDGETAIRES EQUILIBRE BUDGETAIRE</b>	<b>C1.1</b>

**DISPONIBILITE DE RESSOURCES PROPRES PROVENANT DES EXERCICES ANTERIEURS****Solde de la section d'investissement de l'exercice N-1 (1)**

	Propositions nouvelles	Vote (2)
<b>Solde d'exécution 001 (A)</b> montant négatif si déficit (D001) montant positif si excédent (R001)	-1 882 757,91	-1 882 757,91
<b>Solde des RAR (B)</b> montant négatif si déficit montant positif si excédent	-2 009 108,25	-2 009 108,25
<b>Solde de la section investissement de l'exercice N-1 (Solde I = A + B)</b> Solde positif : excédent de financement Solde négatif : besoin de financement	0,00	0,00

**Disponibilité des ressources propres provenant des exercices antérieurs après financement de la section investissement de l'exercice N-1 (1)**

	Propositions nouvelles	Vote (2)
<b>Affectation au 1068 (C)</b>	0,00	0,00
<b>Solde de la section investissement de l'exercice N-1 (Solde I)</b> Solde positif : excédent de financement Solde négatif : besoin de financement	0,00	0,00
<b>Disponibilité de ressources propres des exercices antérieurs (Solde II = C + Solde I)</b> Solde positif : ressources disponibles pour la couverture de l'annuité Solde négatif : absence de ressources propres provenant des exercices antérieurs pour la couverture de l'annuité	0,00	0,00

**COUVERTURE DE L'ANNUITE DE LA DETTE PAR LES RESSOURCES PROPRES - PETIT EQUILIBRE**

	Propositions nouvelles	Vote
<b>Dépenses de l'exercice à couvrir par des ressources propres (D)(3)</b>	1 000,00	1 000,00
<b>Ressources propres externes et internes de l'exercice (E)(3)</b>	11 287 808,91	11 287 808,91
<b>Couverture de l'annuité de la dette (Solde III = E - D)</b> Solde positif : annuité de la dette couverte Solde négatif : annuité de la dette non couverte par les ressources de l'exercice, vérifier la couverture par les éventuelles ressources disponibles des exercices antérieurs (cf. solde II)	11 286 808,91	11 286 808,91

(1) Eléments à compléter uniquement s'il y a eu reprise des résultats, anticipée ou classique

(2) Cumul des crédits de l'exercice votés ou reportés

(3) Les RAR étant intégrés au calcul des ressources propres provenant des exercices antérieurs, seuls les crédits de l'exercice sont à inscrire. Le détail des crédits est présenté aux états suivants : "Equilibre budgétaire - Dépenses" et "Equilibre budgétaire - Recette"

<b>IV – ANNEXES</b>	<b>IV</b>
<b>ANNEXES BUDGETAIRES EQUILIBRE BUDGETAIRE – DEPENSES</b>	<b>C1.2</b>

**DEPENSES A COUVRIR PAR DES RESSOURCES PROPRES**

Art. (1)	Libellé (1)	Propositions nouvelles	Vote (2)
<b>DEPENSES TOTALES A COUVRIR PAR DES RESSOURCES PROPRES = A + B</b>		<b>1 000,00</b>	<b>I 1 000,00</b>
<b>16 Emprunts et dettes assimilées (A)</b>		<b>0,00</b>	<b>0,00</b>
1631	Emprunts obligataires	0,00	0,00
1641	Emprunts en euros	0,00	0,00
1643	Emprunts en devises	0,00	0,00
16441	Opérations afférentes à l'emprunt	0,00	0,00
1671	Avances consolidées du Trésor	0,00	0,00
1672	Emprunts sur comptes spéciaux du Trésor	0,00	0,00
1678	Autres emprunts et dettes	0,00	0,00
1681	Autres emprunts	0,00	0,00
1682	Bons à moyen terme négociables	0,00	0,00
1687	Autres dettes	0,00	0,00
<b>Dépenses et transferts à déduire des ressources propres (B)</b>		<b>1 000,00</b>	<b>1 000,00</b>
10...	<i>Reprise de dotations, fonds divers et réserves</i>		
10...	Reversement de dotations, fonds divers et réserves		
139	<i>Subv. invest. transférées cpte résultat</i>	1 000,00	1 000,00

(1) Détailler les chapitres budgétaires par article conformément au plan de comptes.

(2) Crédits de l'exercice votés lors de la séance.

<b>IV – ANNEXES</b>	<b>IV</b>
<b>ANNEXES BUDGETAIRES EQUILIBRE BUDGETAIRE – RECETTES</b>	<b>C1.3</b>

**RESSOURCES PROPRES**

Art. (1)	Libellé (1)	Propositions nouvelles	Vote (2)
<b>RECETTES (RESSOURCES PROPRES) = a + b</b>		<b>11 287 808,91</b>	<b>III 11 287 808,91</b>
<b>Ressources propres externes de l'année (a)</b>		<b>903 000,00</b>	<b>903 000,00</b>
10222	FCTVA	900 000,00	900 000,00
10226	Taxe d'aménagement (3)	3 000,00	3 000,00
10227	Versement pour sous densité	0,00	0,00
10228	Autres fonds d'investissement	0,00	0,00
13146	Attributions compensation investissement	0,00	0,00
13246	Attributions compensation investissement	0,00	0,00
13156	Attributions compensation investissement	0,00	0,00
13256	Attributions compensation investissement	0,00	0,00
138	Autres subventions invest. non transf.	0,00	0,00
139146	Attributions compensation investissement	0,00	0,00
26...	Participations et créances rattachées		
27...	Autres immobilisations financières		
2745	Avances remboursables	0,00	0,00
<b>Ressources propres internes de l'année (b) (4)</b>		<b>10 384 808,91</b>	<b>10 384 808,91</b>
15...	Provisions pour risques et charges		
169	Primes de remboursement des obligations	0,00	0,00
26...	Participations et créances rattachées		
27...	Autres immobilisations financières		
28...	Amortissement des immobilisations		
2805	Licences, logiciels, droits similaires	40 739,00	40 739,00
28121	Plantations d'arbres et d'arbustes	30 298,00	30 298,00
28151	Réseaux de voirie	6 914,00	6 914,00
28152	Installations de voirie	0,00	0,00
28158	Autres inst., matériel, outill. techniques	127 101,00	127 101,00
281828	Autres matériels de transport	83 572,00	83 572,00
281838	Autre matériel informatique	53 188,00	53 188,00
281848	Autres matériels de bureau et mobiliers	26 963,00	26 963,00
28188	Autres immo. corporelles	126 225,00	126 225,00
29...	Dépréciations des immobilisations		
31...	Matières premières (et fournitures) (5)		
33...	En-cours de production de biens (5)		
35...	Stocks de produits (5)		
39...	Dépréciation des stocks et en-cours		
481...	Charges à rép. sur plusieurs exercices		
49...	Dépréciation des comptes de tiers		
59...	Dépréciation des comptes financiers		
024	Produits des cessions d'immobilisations	380 000,00	380 000,00
021	Virement de la section de fonctionnement	9 509 808,91	9 509 808,91

(1) Les comptes 15, 169, 26, 27, 28, 29, 39, 481, 49 et 59 sont à détailler conformément au plan de comptes.

(2) Crédits de l'exercice votés lors de la séance.

(3) Le compte 10226 peut être utilisé uniquement par les communes et les établissements publics à fiscalité propre.

(4) Les comptes 15, 29, 39, 49 et 59 sont présentés uniquement si la collectivité applique le régime des provisions budgétaires, conformément aux dispositions législatives et réglementaires afférentes.

(5) Les comptes 31, 33 et 35 ne peuvent être utilisés que pour les budgets utilisant la comptabilité de stock. Par conséquent, seuls les budgets retraçant les dépenses et les recettes d'un lotissement ou d'une ZAC peuvent utiliser les comptes susmentionnés.

<b>IV – ANNEXES</b>	<b>IV</b>
<b>AUTRES ELEMENTS D'INFORMATION – DECISIONS EN MATIERE DE TAUX DES CONTRIBUTIONS</b>	<b>D3</b>

Libellés	Base notifiée (si connue à la date de vote)	Variation de la base / (N-1) (%)	Taux, coefficient ou forfait appliqués par décision de l'assemblée délibérante (%, unité ou €)	Variation du taux / N-1 (%)	Produit voté par l'assemblée délibérante	Variation du produit / N-1 (%)
<b>Part régionale des ressources</b>						
TICPE (part définie à l'art. 265 du code des douanes)	SP	0,00	0,00	0,00	0,00	0,00
	Gazole	0,00	0,00	0,00	0,00	0,00
TICPE (majoration définie à l'art. 265 A bis du code des douanes)	SP	0,00	0,00	0,00	0,00	0,00
	Gazole	0,00	0,00	0,00	0,00	0,00
Taxe sur les permis de conduire	0,00	0,00	0,00	0,00	0,00	0,00
Taxe sur les certificats d'immatriculation des véhicules	0,00	0,00	0,00	0,00	0,00	0,00
Taxe spéciale de consommation de produits pétroliers (1)	0,00	0,00	0,00	0,00	0,00	0,00
Taxe sur le transport public aérien et maritime (1)	0,00	0,00	0,00	0,00	0,00	0,00
Taxe relative à l'octroi de mer (1)	0,00	0,00	0,00	0,00	0,00	0,00
Droits assimilés au droit d'octroi de mer auxquels sont soumis les rhums et spiritueux (1)	0,00	0,00	0,00	0,00	0,00	0,00
<b>Part départementale des ressources</b>						
Taxe d'aménagement	0,00	0,00	0,00	0,00	0,00	0,00
Taxe de publicité foncière et droit d'enregistrement	0,00	0,00	0,00	0,00	0,00	0,00
Taxe sur la consommation finale d'électricité	0,00	0,00	0,00	0,00	0,00	0,00
Taxe sur les remontées mécaniques des zones de montagne	0,00	0,00	0,00	0,00	0,00	0,00
<b>Part communale des ressources</b>						
TFPB	17 370 000,00	2,70	40,60	4,24	7 052 550,00	7,06
TFPNB	21 100,00	7,10	48,85	0,00	10 307,00	7,11
CFE	0,00	0,00	0,00	0,00	0,00	0,00
Taxe d'habitation sur les résidences secondaires	541 100,00	19,30	21,04	4,21	113 847,00	24,40
<b>TOTAL</b>	<b>0,00</b>	<b>0,00</b>	<b>0,00</b>	<b>0,00</b>	<b>0,00</b>	<b>0,00</b>

(1) Taxes perçues par les collectivités d'Outre-mer.

(2) Détailler les taxes pour lesquelles la collectivité a un pouvoir de modulation.

<b>V – ARRETE ET SIGNATURES</b>	<b>V</b>
<b>ARRETE ET SIGNATURES</b>	<b>A</b>

Nombre de membres en exercice : 0

Nombre de membres présents : 0

Nombre de suffrages exprimés : 0

VOTES :

Pour : 0

Contre : 0

Abstentions : 0

Date de convocation :

Présenté par (1),

A , le

Délibéré par l'assemblée (2), réunie en session

A , le

Les membres de l'assemblée délibérante (2),(3),

ADGNOT Brigitte	
ALBA Marie-Josée	
ANSART Sylvie	
BEAUVOIS Ghislaine	
BERGOGNE Michelle	
BLOUME Cédric	
BOSSUT Francis	
BRITO Idalia	
CAMBIEN Philippe	
CORPLET Mélanie	
DA CONCEICAO Diana	
DAOUDI Imane	
DELARUE Lise	
DOIGNIES Rosemonde	
DUBRULLE Véronique	
DUCHAMP Philippe	
DUHAMEL Franck	
ELEGEEST Rudy	
GANSERLAT Raymond	
GONZALEZ Marie-Louise	

<b>V – ARRETE ET SIGNATURES</b>	<b>V</b>
<b>ARRETE ET SIGNATURES</b>	<b>A</b>

HALLYNCK Colette	
HENNOT Claudine	
HERAU Cédric	
JONCQUEL-DINSDALE Nicolas	
LAMPE Jean-Christophe	
LEBON Timothée	
LECONTE Myriam	
LEDE Jean-Marie	
LEROY Sébastien	
MENARD Baptiste	
MICMANDE Francis	
TONDEUX Vincent	
TOUTIN Marc	
VAILLANT Kévin	
VETEAU Isabelle	

Certifié exécutoire par (1), compte tenu de la transmission en préfecture, le , et de la publication le

A , le

(1) Indiquer « la présidente » ou « le président ».

(2) Indiquer la nature de l'assemblée délibérante : du conseil régional de ..., de la Collectivité territoriale unique de ..., de la métropole de ..., du Conseil syndical de ...

(3) L'ajout des signataires est désormais facultatif.

**REPUBLIQUE FRANÇAISE**

<b>Numéro SIRET</b> <b>21590410300235</b>	<b>COLLECTIVITE DE RATTACHEMENT</b> <b>COMMUNE dont la population est de 3500 habitants</b> <b>et plus VILLE DE MONS EN BAROEUL</b>
--	---

POSTE COMPTABLE DE : VILLENEUVE D'ASCQ

<b>SERVICE PUBLIC LOCAL</b>
-----------------------------

M. 4 (1)

<b>Budget primitif</b>
------------------------

**BUDGET : GESTION DU PATRIMOINE LOCATIF (2)**

**ANNEE 2024**

(1) Compléter en fonction du service public local et du plan de comptes utilisé : M. 4, M. 41, M. 43 ou M. 49.

(2) Indiquer le budget concerné : budget principal ou libellé du budget annexe.

# Sommaire

## I - Informations générales

Modalités de vote du budget	3
-----------------------------	---

## II - Présentation générale du budget

A1 - Vue d'ensemble - Sections	4
A2 - Vue d'ensemble - Section d'exploitation - Chapitres	5
A3 - Vue d'ensemble - Section d'investissement - Chapitres	7
B1 - Balance générale du budget - Dépenses	9
B2 - Balance générale du budget - Recettes	10

## III - Vote du budget

A1 - Section d'exploitation - Détail des dépenses	12
A2 - Section d'exploitation - Détail des recettes	13
B1 - Section d'investissement - Détail des dépenses	14
B2 - Section d'investissement - Détail des recettes	15
B3 - Opérations d'équipement - Détail des chapitres et articles	16

## IV - Annexes

### A - Eléments du bilan

A1.1 - Etat de la dette - Détail des crédits de trésorerie	Sans Objet
A1.2 - Etat de la dette - Répartition par nature de dette	Sans Objet
A1.3 - Etat de la dette - Répartition des emprunts par structure de taux	Sans Objet
A1.4 - Etat de la dette - Typologie de la répartition de l'encours	Sans Objet
A1.5 - Etat de la dette - Détail des opérations de couverture	Sans Objet
A1.6 - Etat de la dette - Autres dettes	Sans Objet
A2 - Méthodes utilisées pour les amortissements	17
A3.1 - Etat des provisions et des dépréciations	Sans Objet
A3.2 - Etalement des provisions	Sans Objet
A4.1 - Equilibre des opérations financières	Sans Objet
A4.2 - Equilibre des opérations financières - Dépenses	Sans Objet
A4.3 - Equilibre des opérations financières - Recettes	Sans Objet
A5.1.1 - Etat de ventilation des dépenses et recettes des services d'eau et d'assainissement - Exploitation (1)	Sans Objet
A5.1.2 - Etat de ventilation des dépenses et recettes des services d'eau et d'assainissement - Investissement (1)	Sans Objet
A5.2.1 - Etat de ventilation des dép. et rec. des services d'assainissement collectif et non collectif - Exploitation (1)	Sans Objet
A5.2.2 - Etat de ventilation des dép. et rec. des services d'assainissement collectif et non collectif - Investissement (1)	Sans Objet
A6 - Etat des charges transférées	Sans Objet
A7 - Détail des opérations pour compte de tiers	Sans Objet

### B - Engagements hors bilan

B1.1 - Etat des emprunts garantis par la régie	Sans Objet
B1.2 - Calcul du ratio d'endettement relatif aux garanties d'emprunt	Sans Objet
B1.3 - Subventions versées dans le cadre du vote du budget	Sans Objet
B1.4 - Etat des contrats de crédit-bail	Sans Objet
B1.5 - Etat des marchés de partenariat	Sans Objet
B1.6 - Etat des autres engagements donnés	Sans Objet
B1.7 - Etat des engagements reçus	Sans Objet
B2.1 - Etat des autorisations de programme et des crédits de paiement afférents	Sans Objet
B2.2 - Etat des autorisations d'engagement et des crédits de paiement afférents	Sans Objet

### C - Autres éléments d'informations

C1.1 - Etat du personnel	Sans Objet
C1.2 - Etat du personnel de la collectivité ou de l'établissement de rattachement employé par la régie	Sans Objet
C2 - Liste des organismes dans lesquels a été pris un engagement financier (2)	Sans Objet
C3 - Liste des services individualisés dans un budget annexe (3)	Sans Objet

### D - Arrêté et signatures

D - Arrêté et signatures	18
--------------------------	----

(1) Ces états ne sont obligatoires que pour les régies rattachées à des communes et groupements de communes de moins de 3 000 habitants ayant décidé d'établir un budget unique pour leurs services de distribution d'eau potable et d'assainissement dans les conditions fixées par l'article L. 2224-6 du CGCT. Ils n'existent qu'en M. 49.

(2) Ces états ne sont obligatoires que pour les régies rattachées à des communes de 3 500 habitants et plus (art. L. 2313-1 du CGCT), à des groupements comprenant au moins une commune de 3 500 habitants et plus (art. L. 5211-36 du CGCT, art L. 5711-1 CGCT) et à leurs établissements publics.

(3) Uniquement pour les services dotés de l'autonomie financière et de la personnalité morale.

Préciser, pour chaque annexe, si l'état est sans objet le cas échéant.



<b>I – INFORMATIONS GENERALES</b>	<b>I</b>
<b>MODALITES DE VOTE DU BUDGET</b>	

I – L'assemblée délibérante a voté le présent budget par nature :

- au niveau (1) du chapitre pour la section de fonctionnement ;
- au niveau (1) du chapitre pour la section d'investissement.
- sans (2) les chapitres « opérations d'équipement » de l'état III B 3.

La liste des articles spécialisés sur lesquels l'ordonnateur ne peut procéder à des virements d'article à article est la suivante :

II – En l'absence de mention au paragraphe I ci-dessus, le budget est réputé voté par chapitre, et, en section d'investissement, sans chapitre de dépense « opération d'équipement ».

III – Les provisions sont (3) semi-budgétaires (pas d'inscriptions en recettes de la section d'investissement) .

IV – La comparaison avec le budget précédent (cf. colonne « Pour mémoire ») s'effectue par rapport à la colonne du budget (4) primitif de l'exercice précédent.

V – Le présent budget a été voté (5) avec reprise anticipée des résultats de l'exercice N-1.

(1) A compléter par « du chapitre » ou « de l'article ».

(2) Indiquer « avec » ou « sans » les chapitres opérations d'équipement.

(3) A compléter par un seul des deux choix suivants :

- semi-budgétaires (pas d'inscription en recette de la section d'investissement),
- budgétaires (délibération n° ..... du .....).

(4) Indiquer « primitif de l'exercice précédent » ou « cumulé de l'exercice précédent ».

(5) A compléter par un seul des trois choix suivants :

- sans reprise des résultats de l'exercice N-1,
- avec reprise des résultats de l'exercice N-1 après le vote du compte administratif,
- avec reprise anticipée des résultats de l'exercice N-1.

<b>II – PRESENTATION GENERALE DU BUDGET</b>	<b>II</b>
<b>VUE D'ENSEMBLE</b>	<b>A1</b>

**EXPLOITATION**

		DEPENSES DE LA SECTION D'EXPLOITATION	RECETTES DE LA SECTION D'EXPLOITATION
<b>V</b>	<b>O</b>		
<b>T</b>	<b>E</b>		
	<b>CREDITS DE FONCTIONNEMENT VOTES AU TITRE DU PRESENT BUDGET (1)</b>	277 621,82	386 475,91
	+	+	+
<b>R</b>	<b>ESTES A REALISER (R.A.R) DE L'EXERCICE PRECEDENT (2)</b>	0,00	0,00
<b>E</b>	<b>002 RESULTAT D'EXPLOITATION REPORTE (2)</b>	(si déficit) 103 242,05	(si excédent) 0,00
	=	=	=
	<b>TOTAL DE LA SECTION D'EXPLOITATION (3)</b>	380 863,87	386 475,91

**INVESTISSEMENT**

		DEPENSES DE LA SECTION D'INVESTISSEMENT	RECETTES DE LA SECTION D'INVESTISSEMENT
<b>V</b>	<b>O</b>		
<b>T</b>	<b>E</b>		
	<b>CREDITS D'INVESTISSEMENT (1) VOTES AU TITRE DU PRESENT BUDGET (y compris les comptes 1064 et 1068)</b>	46 000,00	80 028,82
	+	+	+
<b>R</b>	<b>ESTES A REALISER (R.A.R) DE L'EXERCICE PRECEDENT (2)</b>	7 610,36	0,00
<b>E</b>	<b>001 SOLDE D'EXECUTION DE LA SECTION D'INVESTISSEMENT REPORTE (2)</b>	(si solde négatif) 0,00	(si solde positif) 79 089,65
	=	=	=
	<b>TOTAL DE LA SECTION D'INVESTISSEMENT (3)</b>	53 610,36	159 118,47
<b>TOTAL</b>			
	<b>TOTAL DU BUDGET (3)</b>	434 474,23	545 594,38

(1) Au budget primitif, les crédits votés correspondent aux crédits votés lors de cette étape budgétaire. De même, pour les décisions modificatives et le budget supplémentaire, les crédits votés correspondent aux crédits votés lors de l'étape budgétaire sans sommation avec ceux antérieurement votés lors du même exercice.

(2) A servir uniquement en cas de reprise des résultats de l'exercice précédent, soit après le vote du compte administratif, soit en cas de reprise anticipée des résultats.

Pour la section d'exploitation, les RAR sont constitués par l'ensemble des dépenses engagées et n'ayant pas donné lieu à service fait au 31 décembre de l'exercice précédent. En recettes, il s'agit des recettes certaines n'ayant pas donné lieu à l'émission d'un titre au 31/12 de l'exercice précédent.

Pour la section d'investissement, les RAR correspondent aux dépenses engagées non mandatées au 31/12 de l'exercice précédent telles qu'elles ressortent de la comptabilité des engagements et aux recettes certaines n'ayant pas donné lieu à l'émission d'un titre au 31/12 de l'exercice précédent.

(3) Total de la section d'exploitation = RAR + résultat reporté + crédits d'exploitation votés.

Total de la section d'investissement = RAR + solde d'exécution reporté + crédits d'investissement votés.

Total du budget = Total de la section d'exploitation + Total de la section d'investissement.

<b>II – PRESENTATION GENERALE DU BUDGET</b>	<b>II</b>
<b>SECTION D'EXPLOITATION – CHAPITRES</b>	<b>A2</b>

## DEPENSES D'EXPLOITATION

Chap.	Libellé	Pour mémoire budget précédent (1)	Restes à réaliser N-1 (2)	Propositions nouvelles	VOTE (3)	TOTAL (= RAR + vote)
011	Charges à caractère général	157 100,25	0,00	199 393,00	199 393,00	199 393,00
012	Charges de personnel, frais assimilés	0,00	0,00	0,00	0,00	0,00
014	Atténuations de produits	0,00	0,00	0,00	0,00	0,00
65	Autres charges de gestion courante	450,00	0,00	200,00	200,00	200,00
<b>Total des dépenses de gestion des services</b>		<b>157 550,25</b>	<b>0,00</b>	<b>199 593,00</b>	<b>199 593,00</b>	<b>199 593,00</b>
66	Charges financières	0,00	0,00	0,00	0,00	0,00
67	Charges exceptionnelles	500,00	0,00	500,00	500,00	500,00
68	Dotations aux provisions et dépréciat° (4)	0,00		0,00	0,00	0,00
69	Impôts sur les bénéfices et assimilés (5)	0,00	0,00	0,00	0,00	0,00
022	Dépenses imprévues	0,00		0,00	0,00	0,00
<b>Total des dépenses réelles d'exploitation</b>		<b>158 050,25</b>	<b>0,00</b>	<b>200 093,00</b>	<b>200 093,00</b>	<b>200 093,00</b>
023	Virement à la section d'investissement (6)	0,00		0,00	0,00	0,00
042	Opérat° ordre transfert entre sections (6)	58 231,00		77 528,82	77 528,82	77 528,82
043	Opérat° ordre intérieur de la section (6)	0,00		0,00	0,00	0,00
<b>Total des dépenses d'ordre d'exploitation</b>		<b>58 231,00</b>		<b>77 528,82</b>	<b>77 528,82</b>	<b>77 528,82</b>
<b>TOTAL</b>		<b>216 281,25</b>	<b>0,00</b>	<b>277 621,82</b>	<b>277 621,82</b>	<b>277 621,82</b>

+

<b>D 002 RESULTAT REPORTE OU ANTICIPE (2)</b>	<b>103 242,05</b>
---	-------------------

=

<b>TOTAL DES DEPENSES D'EXPLOITATION CUMULEES</b>	<b>380 863,87</b>
---	-------------------

## RECETTES D'EXPLOITATION

Chap.	Libellé	Pour mémoire budget précédent (1)	Restes à réaliser N-1 (2)	Propositions nouvelles	VOTE (3)	TOTAL (= RAR + vote)
013	Atténuations de charges	0,00	0,00	0,00	0,00	0,00
70	Ventes produits fabriqués, prestations	178 117,00	0,00	165 822,00	165 822,00	165 822,00
73	Produits issus de la fiscalité (7)	0,00	0,00	0,00	0,00	0,00
74	Subventions d'exploitation	0,00	0,00	0,00	0,00	0,00
75	Autres produits de gestion courante	45 000,00	0,00	36 000,00	36 000,00	36 000,00
<b>Total des recettes de gestion des services</b>		<b>223 117,00</b>	<b>0,00</b>	<b>201 822,00</b>	<b>201 822,00</b>	<b>201 822,00</b>
76	Produits financiers	0,00	0,00	0,00	0,00	0,00
77	Produits exceptionnels	0,00	0,00	181 653,91	181 653,91	181 653,91
78	Reprises sur provisions et dépréciations (4)	0,00		0,00	0,00	0,00
<b>Total des recettes réelles d'exploitation</b>		<b>223 117,00</b>	<b>0,00</b>	<b>383 475,91</b>	<b>383 475,91</b>	<b>383 475,91</b>
042	Opérat° ordre transfert entre sections (6)	3 000,00		3 000,00	3 000,00	3 000,00
043	Opérat° ordre intérieur de la section (6)	0,00		0,00	0,00	0,00
<b>Total des recettes d'ordre d'exploitation</b>		<b>3 000,00</b>		<b>3 000,00</b>	<b>3 000,00</b>	<b>3 000,00</b>
<b>TOTAL</b>		<b>226 117,00</b>	<b>0,00</b>	<b>386 475,91</b>	<b>386 475,91</b>	<b>386 475,91</b>

+

<b>R 002 RESULTAT REPORTE OU ANTICIPE (2)</b>	<b>0,00</b>
---	-------------

=

<b>TOTAL DES RECETTES D'EXPLOITATION CUMULEES</b>	<b>386 475,91</b>
---	-------------------

## Pour information :

<b>AUTOFINANCEMENT PREVISIONNEL DÉGAGÉ AU PROFIT DE LA SECTION D'INVESTISSEMENT (8)</b>	<b>74 528,82</b>
---	------------------

Il s'agit, pour un budget voté en équilibre, des ressources propres correspondant à l'excédent des recettes réelles de fonctionnement sur les dépenses réelles de fonctionnement. Il sert à financer le remboursement du capital de la dette et les nouveaux investissements de la régie.

(1) Cf. Modalités de vote I.

(2) Inscrire en cas de reprise des résultats de l'exercice précédent (après vote du compte administratif ou si reprise anticipée des résultats).

(3) Le vote de l'organe délibérant porte uniquement sur les propositions nouvelles.

(4) Si la régie applique le régime des provisions semi-budgétaires, ainsi que pour la dotation aux dépréciations des stocks de fournitures et de marchandises, des créances et des valeurs mobilières de placement, aux dépréciations des comptes de tiers et aux dépréciations des comptes financiers.

(5) Ce chapitre n'existe pas en M. 49.

(6)  $DE\ 023 = RI\ 021$  ;  $DI\ 040 = RE\ 042$  ;  $RI\ 040 = DE\ 042$  ;  $DI\ 041 = RI\ 041$  ;  $DE\ 043 = RE\ 043$ .

(7) Ce chapitre existe uniquement en M. 4, en M. 41 et M. 43.

(8) Solde de l'opération  $DE\ 023 + DE\ 042 - RE\ 042$  ou solde de l'opération  $RI\ 021 + RI\ 040 - DI\ 040$ .

<b>II – PRESENTATION GENERALE DU BUDGET</b>	<b>II</b>
<b>SECTION D'INVESTISSEMENT – CHAPITRES</b>	<b>A3</b>

## DEPENSES D'INVESTISSEMENT

Chap.	Libellé	Pour mémoire budget précédent (1)	Restes à réaliser N-1 (2)	Propositions nouvelles	VOTE (3)	TOTAL (= RAR + vote)
20	Immobilisations incorporelles	0,00	0,00	0,00	0,00	0,00
21	Immobilisations corporelles	234 279,48	7 610,36	40 500,00	40 500,00	48 110,36
22	Immobilisations reçues en affectation	0,00	0,00	0,00	0,00	0,00
23	Immobilisations en cours	0,00	0,00	0,00	0,00	0,00
	Total des opérations d'équipement	0,00	0,00	0,00	0,00	0,00
	<b>Total des dépenses d'équipement</b>	<b>234 279,48</b>	<b>7 610,36</b>	<b>40 500,00</b>	<b>40 500,00</b>	<b>48 110,36</b>
10	Dotations, fonds divers et réserves	0,00	0,00	0,00	0,00	0,00
13	Subventions d'investissement	0,00	0,00	0,00	0,00	0,00
16	Emprunts et dettes assimilées	2 500,00	0,00	2 500,00	2 500,00	2 500,00
18	Compte de liaison : affectat° (BA,régie) (5)	0,00	0,00	0,00	0,00	0,00
26	Participat° et créances rattachées	0,00	0,00	0,00	0,00	0,00
27	Autres immobilisations financières	0,00	0,00	0,00	0,00	0,00
020	Dépenses imprévues	0,00		0,00	0,00	0,00
	<b>Total des dépenses financières</b>	<b>2 500,00</b>	<b>0,00</b>	<b>2 500,00</b>	<b>2 500,00</b>	<b>2 500,00</b>
45...	Total des opérations pour compte de tiers (6)	0,00	0,00	0,00	0,00	0,00
	<b>Total des dépenses réelles d'investissement</b>	<b>236 779,48</b>	<b>7 610,36</b>	<b>43 000,00</b>	<b>43 000,00</b>	<b>50 610,36</b>
040	Opérat° ordre transfert entre sections (4)	3 000,00		3 000,00	3 000,00	3 000,00
041	Opérations patrimoniales (4)	0,00		0,00	0,00	0,00
	<b>Total des dépenses d'ordre d'investissement</b>	<b>3 000,00</b>		<b>3 000,00</b>	<b>3 000,00</b>	<b>3 000,00</b>
	<b>TOTAL</b>	<b>239 779,48</b>	<b>7 610,36</b>	<b>46 000,00</b>	<b>46 000,00</b>	<b>53 610,36</b>

+

<b>D 001 SOLDE D'EXECUTION NEGATIF REPORTE OU ANTICIPE (1)</b>	<b>0,00</b>
--	-------------

=

<b>TOTAL DES DEPENSES D'INVESTISSEMENT CUMULEES</b>	<b>53 610,36</b>
---	------------------

## RECETTES D'INVESTISSEMENT

Chap.	Libellé	Pour mémoire budget précédent (1)	Restes à réaliser N-1 (2)	Propositions nouvelles	VOTE (3)	TOTAL (= RAR + vote)
13	Subventions d'investissement	0,00	0,00	0,00	0,00	0,00
16	Emprunts et dettes assimilées (hors 165)	0,00	0,00	0,00	0,00	0,00
20	Immobilisations incorporelles	0,00	0,00	0,00	0,00	0,00
21	Immobilisations corporelles	0,00	0,00	0,00	0,00	0,00
22	Immobilisations reçues en affectation	0,00	0,00	0,00	0,00	0,00
23	Immobilisations en cours	0,00	0,00	0,00	0,00	0,00
	<b>Total des recettes d'équipement</b>	<b>0,00</b>	<b>0,00</b>	<b>0,00</b>	<b>0,00</b>	<b>0,00</b>
10	Dotations, fonds divers et réserves	0,00	0,00	0,00	0,00	0,00
106	Réserves (7)	179 048,48	0,00	0,00	0,00	0,00
165	Dépôts et cautionnements reçus	2 500,00	0,00	2 500,00	2 500,00	2 500,00
18	Compte de liaison : affectat° (BA,régie) (5)	0,00	0,00	0,00	0,00	0,00
26	Participat° et créances rattachées	0,00	0,00	0,00	0,00	0,00
27	Autres immobilisations financières	0,00	0,00	0,00	0,00	0,00
	<b>Total des recettes financières</b>	<b>181 548,48</b>	<b>0,00</b>	<b>2 500,00</b>	<b>2 500,00</b>	<b>2 500,00</b>
45...	Total des opérations pour le compte de tiers (6)	0,00	0,00	0,00	0,00	0,00
	<b>Total des recettes réelles d'investissement</b>	<b>181 548,48</b>	<b>0,00</b>	<b>2 500,00</b>	<b>2 500,00</b>	<b>2 500,00</b>
021	Virement de la section d'exploitation (4)	0,00		0,00	0,00	0,00

VILLE DE MONS EN BAROEUL - GESTION DU PATRIMOINE LOCATIF - BP - 2024

040	Opérat° ordre transfert entre sections (4)	58 231,00		77 528,82	77 528,82	77 528,82
041	Opérations patrimoniales (4)	0,00		0,00	0,00	0,00
<b>Total des recettes d'ordre d'investissement</b>		<b>58 231,00</b>		<b>77 528,82</b>	<b>77 528,82</b>	<b>77 528,82</b>
<b>TOTAL</b>		<b>239 779,48</b>	<b>0,00</b>	<b>80 028,82</b>	<b>80 028,82</b>	<b>80 028,82</b>

+

<b>R 001 SOLDE D'EXECUTION POSITIF REPORTE OU ANTICIPE (2)</b>	<b>79 089,65</b>
--	------------------

=

<b>TOTAL DES RECETTES D'INVESTISSEMENT CUMULEES</b>	<b>159 118,47</b>
---	-------------------

Pour information :

Il s'agit, pour un budget voté en équilibre, des ressources propres correspondant à l'excédent des recettes réelles de fonctionnement sur les dépenses réelles de fonctionnement. Il sert à financer le remboursement du capital de la dette et les nouveaux investissements de la régie.

**AUTOFINANCEMENT PREVISIONNEL  
DÉGAGÉ PAR LA SECTION DE  
FONCTIONNEMENT (8)**

**74 528,82**

(1) cf. Modalités de vote I.

(2) Inscrire en cas de reprise des résultats de l'exercice précédent (après vote du compte administratif ou si reprise anticipée des résultats).

(3) Le vote de l'organe délibérant porte uniquement sur les propositions nouvelles.

(4) DE 023 = RI 021 ; DI 040 = RE 042 ; RI 040 = DE 042 ; DI 041 = RI 041 ; DE 043 = RE 043.

(5) A servir uniquement, en dépense, lorsque la régie effectue une dotation initiale en espèces au profit d'un service public non personnalisé qu'elle crée et, en recettes, lorsque le service non personnalisé reçoit une dotation en espèces de la part de sa collectivité de rattachement.

(6) Seul le total des opérations réelles pour compte de tiers figure sur cet état (voir le détail Annexe IV-A7).

(7) Le compte 106 n'est pas un chapitre mais un article du chapitre 10.

(8) Solde de l'opération DE 023 + DE 042 – RE 042 ou solde de l'opération RI 021 + RI 040 – DI 040.

<b>II – PRESENTATION GENERALE DU BUDGET</b>	<b>II</b>
<b>BALANCE GENERALE DU BUDGET</b>	<b>B1</b>

**1 – DEPENSES (du présent budget + restes à réaliser)**

	EXPLOITATION	Opérations réelles (1)	Opérations d'ordre (2)	TOTAL
011	Charges à caractère général	199 393,00		199 393,00
012	Charges de personnel, frais assimilés	0,00		0,00
014	Atténuations de produits	0,00		0,00
60	<i>Achats et variation des stocks (3)</i>		0,00	0,00
65	Autres charges de gestion courante	200,00		200,00
66	Charges financières	0,00	0,00	0,00
67	Charges exceptionnelles	500,00	18 028,82	18 528,82
68	Dot. Amortist, dépréciat°, provisions	0,00	59 500,00	59 500,00
69	Impôts sur les bénéfices et assimilés (4)	0,00		0,00
71	<i>Production stockée (ou déstockage) (3)</i>		0,00	0,00
022	Dépenses imprévues	0,00		0,00
023	<i>Virement à la section d'investissement</i>		0,00	0,00
	<b>Dépenses d'exploitation – Total</b>	<b>200 093,00</b>	<b>77 528,82</b>	<b>277 621,82</b>

+

<b>D 002 RESULTAT REPORTE OU ANTICIPE</b>	<b>103 242,05</b>
---	-------------------

=

<b>TOTAL DES DEPENSES D'EXPLOITATION CUMULEES</b>	<b>380 863,87</b>
---	-------------------

	INVESTISSEMENT	Opérations réelles (1)	Opérations d'ordre (2)	TOTAL
10	Dotations, fonds divers et réserves	0,00	0,00	0,00
13	Subventions d'investissement	0,00	3 000,00	3 000,00
14	<i>Prov. Réglementées, amort. dérogatoires</i>		0,00	0,00
15	<i>Provisions pour risques et charges (5)</i>		0,00	0,00
16	Emprunts et dettes assimilées (sauf 1688 non budgétaire)	2 500,00	0,00	2 500,00
18	Compte de liaison : affectat° (BA,régie)	0,00		0,00
	Total des opérations d'équipement	0,00		0,00
20	Immobilisations incorporelles (6)	0,00	0,00	0,00
21	Immobilisations corporelles (6)	48 110,36	0,00	48 110,36
22	Immobilisations reçues en affectation (6)	0,00	0,00	0,00
23	Immobilisations en cours (6)	0,00	0,00	0,00
26	Participations et créances rattachées	0,00	0,00	0,00
27	Autres immobilisations financières	0,00	0,00	0,00
28	<i>Amortissement des immobilisations (reprises)</i>		0,00	0,00
29	<i>Dépréciation des immobilisations</i>		0,00	0,00
39	<i>Dépréciat° des stocks et en-cours</i>		0,00	0,00
45...	Opérations pour compte de tiers (7)	0,00	0,00	0,00
481	<i>Charges à répartir plusieurs exercices</i>		0,00	0,00
3...	Stocks	0,00	0,00	0,00
020	Dépenses imprévues	0,00		0,00
	<b>Dépenses d'investissement – Total</b>	<b>50 610,36</b>	<b>3 000,00</b>	<b>53 610,36</b>

+

<b>D 001 SOLDE D'EXECUTION NEGATIF REPORTE OU ANTICIPE</b>	<b>0,00</b>
--	-------------

=

<b>TOTAL DES DEPENSES D'INVESTISSEMENT CUMULEES</b>	<b>53 610,36</b>
---	------------------

(1) Y compris les opérations relatives au rattachement des charges et des produits et les opérations d'ordre semi-budgétaires.

(2) Voir liste des opérations d'ordre.

(3) Permet de retracer les variations de stocks (sauf stocks de marchandises et de fournitures).

(4) Ce chapitre n'existe pas en M. 49.

(5) Si la régie applique le régime des provisions budgétaires.

(6) Hors chapitres « opérations d'équipement ».

(7) Seul le total des opérations pour compte de tiers figure sur cet état (voir le détail Annexe IV A7).

<b>II – PRESENTATION GENERALE DU BUDGET</b>	<b>II</b>
<b>BALANCE GENERALE DU BUDGET</b>	<b>B2</b>

**2 – RECETTES (du présent budget + restes à réaliser)**

	EXPLOITATION	Opérations réelles (1)	Opérations d'ordre (2)	TOTAL
013	Atténuations de charges	0,00		0,00
60	<i>Achats et variation des stocks (3)</i>		0,00	0,00
70	Ventes produits fabriqués, prestations	165 822,00		165 822,00
71	<i>Production stockée (ou déstockage) (3)</i>		0,00	0,00
72	<i>Production immobilisée</i>		0,00	0,00
73	Produits issus de la fiscalité (6)	0,00		0,00
74	Subventions d'exploitation	0,00		0,00
75	Autres produits de gestion courante	36 000,00		36 000,00
76	Produits financiers	0,00	0,00	0,00
77	Produits exceptionnels	181 653,91	3 000,00	184 653,91
78	Reprise amort., dépréciat° et provisions	0,00	0,00	0,00
79	<i>Transferts de charges</i>		0,00	0,00
<b>Recettes d'exploitation – Total</b>		<b>383 475,91</b>	<b>3 000,00</b>	<b>386 475,91</b>

+

<b>R 002 RESULTAT REPORTE OU ANTICIPE</b>	<b>0,00</b>
---	-------------

=

<b>TOTAL DES RECETTES D'EXPLOITATION CUMULEES</b>	<b>386 475,91</b>
---	-------------------

	INVESTISSEMENT	Opérations réelles (1)	Opérations d'ordre (2)	TOTAL
10	Dotations, fonds divers et réserves (sauf 106)	0,00	0,00	0,00
13	Subventions d'investissement	0,00	0,00	0,00
14	<i>Prov. Réglementées, amort. dérogatoires</i>		0,00	0,00
15	<i>Provisions pour risques et charges (4)</i>		0,00	0,00
16	Emprunts et dettes assimilées (sauf 1688 non budgétaire)	2 500,00	0,00	2 500,00
18	Comptes liaison : affectat° BA, régies	0,00	0,00	0,00
20	Immobilisations incorporelles	0,00	0,00	0,00
21	Immobilisations corporelles	0,00	18 028,82	18 028,82
22	Immobilisations reçues en affectation	0,00	0,00	0,00
23	Immobilisations en cours	0,00	0,00	0,00
26	Participations et créances rattachées	0,00	0,00	0,00
27	Autres immobilisations financières	0,00	0,00	0,00
28	<i>Amortissement des immobilisations</i>		59 500,00	59 500,00
29	<i>Dépréciation des immobilisations (4)</i>		0,00	0,00
39	<i>Dépréciat° des stocks et en-cours (4)</i>		0,00	0,00
45...	Opérations pour compte de tiers (5)	0,00	0,00	0,00
481	<i>Charges à répartir plusieurs exercices</i>		0,00	0,00
491	<i>Dépréciations des comptes de clients</i>		0,00	0,00
3...	Stocks	0,00	0,00	0,00
021	<i>Virement de la section d'exploitation</i>		0,00	0,00
<b>Recettes d'investissement – Total</b>		<b>2 500,00</b>	<b>77 528,82</b>	<b>80 028,82</b>

+

<b>R 001 SOLDE D'EXECUTION POSITIF REPORTE OU ANTICIPE</b>	<b>79 089,65</b>
--	------------------

+

<b>AFFECTATION AUX COMPTES 106</b>	<b>0,00</b>
------------------------------------	-------------

=

<b>TOTAL DES RECETTES D'INVESTISSEMENT CUMULEES</b>	<b>159 118,47</b>
---	-------------------



- (1) Y compris les opérations relatives au rattachement des charges et des produits et les opérations d'ordre semi-budgétaires.
- (2) Voir liste des opérations d'ordre.
- (3) Permet de retracer les variations de stocks (sauf stocks de marchandises et de fournitures).
- (4) Si la régie applique le régime des provisions budgétaires.
- (5) Seul le total des opérations pour compte de tiers figure sur cet état (voir le détail Annexe IV A7).
- (6) Ce chapitre existe uniquement en M. 4, en M. 41 et en M. 43.

<b>III – VOTE DU BUDGET</b>				<b>III</b>
<b>SECTION D'EXPLOITATION – DETAIL DES DEPENSES</b>				<b>A1</b>
<b>Chap / art (1)</b>	<b>Libellé (1)</b>	<b>Pour mémoire budget précédent (2)</b>	<b>Propositions nouvelles (3)</b>	<b>Vote (4)</b>
<b>011</b>	<b>Charges à caractère général (5) (6)</b>	<b>157 100,25</b>	<b>199 393,00</b>	<b>199 393,00</b>
6061	Fournitures non stockables (eau, énergie)	700,00	500,00	500,00
6063	Fournitures entretien et petit équipt	700,00	600,00	600,00
614	Charges locatives et de copropriété	105 000,00	148 124,00	148 124,00
61521	Entretien, réparations bâtiments publics	5 000,00	1 500,00	1 500,00
6156	Maintenance	700,25	0,00	0,00
63512	Taxes foncières	45 000,00	47 169,00	47 169,00
63513	Autres impôts locaux	0,00	1 500,00	1 500,00
<b>012</b>	<b>Charges de personnel, frais assimilés</b>	<b>0,00</b>	<b>0,00</b>	<b>0,00</b>
<b>014</b>	<b>Atténuations de produits (7)</b>	<b>0,00</b>	<b>0,00</b>	<b>0,00</b>
<b>65</b>	<b>Autres charges de gestion courante</b>	<b>450,00</b>	<b>200,00</b>	<b>200,00</b>
6542	Créances éteintes	200,00	200,00	200,00
658	Charges diverses de gestion courante	250,00	0,00	0,00
<b>TOTAL = DEPENSES DE GESTION DES SERVICES (a)</b> <b>= (011 + 012 + 014 + 65)</b>		<b>157 550,25</b>	<b>199 593,00</b>	<b>199 593,00</b>
<b>66</b>	<b>Charges financières (b) (8)</b>	<b>0,00</b>	<b>0,00</b>	<b>0,00</b>
<b>67</b>	<b>Charges exceptionnelles (c)</b>	<b>500,00</b>	<b>500,00</b>	<b>500,00</b>
673	Titres annulés sur exercices antérieurs	500,00	500,00	500,00
<b>68</b>	<b>Dotations aux provisions et dépréciat° (d) (9)</b>	<b>0,00</b>	<b>0,00</b>	<b>0,00</b>
<b>69</b>	<b>Impôts sur les bénéfiques et assimilés (e) (10)</b>	<b>0,00</b>	<b>0,00</b>	<b>0,00</b>
<b>022</b>	<b>Dépenses imprévues (f)</b>	<b>0,00</b>	<b>0,00</b>	<b>0,00</b>
<b>TOTAL DES DEPENSES REELLES</b> <b>= a + b + c + d + e + f</b>		<b>158 050,25</b>	<b>200 093,00</b>	<b>200 093,00</b>
<b>023</b>	<b>Virement à la section d'investissement</b>	<b>0,00</b>	<b>0,00</b>	<b>0,00</b>
<b>042</b>	<b>Opérat° ordre transfert entre sections (11) (12)</b>	<b>58 231,00</b>	<b>77 528,82</b>	<b>77 528,82</b>
675	Valeur comptable éléments d'actif cédés	0,00	18 028,82	18 028,82
6811	Dot. amort. Immos incorp. et corporelles	58 231,00	59 500,00	59 500,00
<b>TOTAL DES PRELEVEMENTS AU PROFIT DE LA SECTION D'INVESTISSEMENT</b>		<b>58 231,00</b>	<b>77 528,82</b>	<b>77 528,82</b>
<b>043</b>	<b>Opérat° ordre intérieur de la section</b>	<b>0,00</b>	<b>0,00</b>	<b>0,00</b>
<b>TOTAL DES DEPENSES D'ORDRE</b>		<b>58 231,00</b>	<b>77 528,82</b>	<b>77 528,82</b>
<b>TOTAL DES DEPENSES D'EXPLOITATION DE L'EXERCICE</b> <b>(= Total des opérations réelles et d'ordre)</b>		<b>216 281,25</b>	<b>277 621,82</b>	<b>277 621,82</b>

+

<b>RESTES A REALISER N-1 (13)</b>	<b>0,00</b>
-----------------------------------	-------------

+

<b>D 002 RESULTAT REPORTE OU ANTICIPE (13)</b>	<b>103 242,05</b>
--	-------------------

=

<b>TOTAL DES DEPENSES D'EXPLOITATION CUMULEES</b>	<b>380 863,87</b>
---	-------------------

**Détail du calcul des ICNE au compte 66112 (8)**

Montant des ICNE de l'exercice	0,00
- Montant des ICNE de l'exercice N-1	0,00
= Différence ICNE N – ICNE N-1	0,00

(1) Détailler les chapitres budgétaires par article conformément au plan de comptes appliqué par la commune ou l'établissement.

(2) Cf. Modalités de vote I.

(3) Hors restes à réaliser.

(4) Le vote de l'organe délibérant porte uniquement sur les propositions nouvelles.

(5) Le compte 621 est retracé au sein du chapitre 012.

(6) Le compte 634 est uniquement ouvert en M. 41.

(7) Le compte 739 est uniquement ouvert en M. 4 et M. 43.

(8) Si le mandatement des ICNE de l'exercice est inférieur au montant de l'exercice N-1, le montant du compte 66112 sera négatif.

(9) Si la régie applique le régime des provisions semi-budgétaires, ainsi que pour la dotation aux dépréciations des stocks de fournitures et de marchandises, des créances et des valeurs mobilières de placement, aux dépréciations des comptes de tiers et aux dépréciations des comptes financiers.

(10) Ce chapitre n'existe pas en M. 49.

(11) Cf. définitions du chapitre des opérations d'ordre, DE 042 = RI 040.

(12) Le compte 6815 peut figurer dans le détail du chapitre 042 si la régie applique le régime des provisions budgétaires.

(13) Inscrire en cas de reprise des résultats de l'exercice précédent (après vote du compte administratif ou si reprise anticipée des résultats).

<b>III – VOTE DU BUDGET</b>	<b>III</b>
<b>SECTION D'EXPLOITATION – DETAIL DES RECETTES</b>	<b>A2</b>

Chap / art(1)	Libellé (1)	Pour mémoire budget précédent (2)	Propositions nouvelles (3)	Vote (4)
013	<b>Atténuations de charges (5)</b>	0,00	0,00	0,00
70	<b>Ventes produits fabriqués, prestations</b>	178 117,00	165 822,00	165 822,00
7083	Locations diverses	178 117,00	165 822,00	165 822,00
73	<b>Produits issus de la fiscalité (6)</b>	0,00	0,00	0,00
74	<b>Subventions d'exploitation</b>	0,00	0,00	0,00
75	<b>Autres produits de gestion courante</b>	45 000,00	36 000,00	36 000,00
752	Revenus des immeubles	0,00	14 000,00	14 000,00
7588	Autres	45 000,00	22 000,00	22 000,00
<b>TOTAL = RECETTES DE GESTION DES SERVICES (a) = 013 + 70 + 73 + 74 + 75</b>		<b>223 117,00</b>	<b>201 822,00</b>	<b>201 822,00</b>
76	<b>Produits financiers (b)</b>	0,00	0,00	0,00
77	<b>Produits exceptionnels (c)</b>	0,00	181 653,91	181 653,91
775	Produits cessions d'éléments d'actif	0,00	51 700,00	51 700,00
776	Déficit BA caract. indus. / comm. par BP	0,00	129 953,91	129 953,91
78	<b>Reprises sur provisions et dépréciations (d) (7)</b>	0,00	0,00	0,00
<b>TOTAL DES RECETTES REELLES = a + b + c + d</b>		<b>223 117,00</b>	<b>383 475,91</b>	<b>383 475,91</b>
042	<b>Opérat° ordre transfert entre sections (8) (9)</b>	<b>3 000,00</b>	<b>3 000,00</b>	<b>3 000,00</b>
777	Quote-part subv invest transf cpte résul	3 000,00	3 000,00	3 000,00
043	<b>Opérat° ordre intérieur de la section (8)</b>	<b>0,00</b>	<b>0,00</b>	<b>0,00</b>
<b>TOTAL DES RECETTES D'ORDRE</b>		<b>3 000,00</b>	<b>3 000,00</b>	<b>3 000,00</b>
<b>TOTAL DES RECETTES D'EXPLOITATION DE L'EXERCICE (= Total des opérations réelles et d'ordre)</b>		<b>226 117,00</b>	<b>386 475,91</b>	<b>386 475,91</b>

+

<b>RESTES A REALISER N-1 (10)</b>	<b>0,00</b>
-----------------------------------	-------------

+

<b>R 002 RESULTAT REPORTE OU ANTICIPE (10)</b>	<b>0,00</b>
--	-------------

=

<b>TOTAL DES RECETTES D'EXPLOITATION CUMULEES</b>	<b>386 475,91</b>
---	-------------------

**Détail du calcul des ICNE au compte 7622**

Montant des ICNE de l'exercice	0,00
- Montant des ICNE de l'exercice N-1	0,00
= Différence ICNE N – ICNE N-1	0,00

(1) Détailler les chapitres budgétaires par article conformément au plan de comptes appliqué par la régie.

(2) Cf. Modalités de vote I.

(3) Hors restes à réaliser.

(4) Le vote de l'assemblée porte uniquement sur les propositions nouvelles.

(5) Le compte 699 n'existe pas en M. 49.

(6) Ce chapitre existe uniquement en M. 4, M. 41 et M. 43.

(7) Si la régie applique le régime des provisions semi-budgétaires, ainsi que pour la dotation aux dépréciations des stocks de fournitures et de marchandises, des créances et des valeurs mobilières de placement, aux dépréciations des comptes de tiers et aux dépréciations des comptes financiers.

(8) Cf. définitions du chapitre des opérations d'ordre, RE 042 = DI 040, RE 043 = DE 043.

(9) Le compte 7815 peut figurer dans le détail du chapitre 042 si la régie applique le régime des provisions budgétaires.

(10) Inscrire en cas de reprise des résultats de l'exercice précédent (après vote du compte administratif ou si reprise anticipée des résultats).

<b>III – VOTE DU BUDGET</b>				<b>III</b>
<b>SECTION D'INVESTISSEMENT – DETAIL DES DEPENSES</b>				<b>B1</b>
<b>Chap / art (1)</b>	<b>Libellé (1)</b>	<b>Pour mémoire budget précédent (2)</b>	<b>Propositions nouvelles (3)</b>	<b>Vote (4)</b>
<b>20</b>	<b>Immobilisations incorporelles (hors opérations)</b>	<b>0,00</b>	<b>0,00</b>	<b>0,00</b>
<b>21</b>	<b>Immobilisations corporelles (hors opérations)</b>	<b>234 279,48</b>	<b>40 500,00</b>	<b>40 500,00</b>
2138	Autres constructions	189 279,48	40 500,00	40 500,00
2188	Autres immobilisations corporelles	45 000,00	0,00	0,00
<b>22</b>	<b>Immobilisations reçues en affectation (hors opérations)</b>	<b>0,00</b>	<b>0,00</b>	<b>0,00</b>
<b>23</b>	<b>Immobilisations en cours (hors opérations)</b>	<b>0,00</b>	<b>0,00</b>	<b>0,00</b>
<b>Total des dépenses d'équipement</b>		<b>234 279,48</b>	<b>40 500,00</b>	<b>40 500,00</b>
<b>10</b>	<b>Dotations, fonds divers et réserves</b>	<b>0,00</b>	<b>0,00</b>	<b>0,00</b>
<b>13</b>	<b>Subventions d'investissement</b>	<b>0,00</b>	<b>0,00</b>	<b>0,00</b>
<b>16</b>	<b>Emprunts et dettes assimilées</b>	<b>2 500,00</b>	<b>2 500,00</b>	<b>2 500,00</b>
165	Dépôts et cautionnements reçus	2 500,00	2 500,00	2 500,00
<b>18</b>	<b>Compte de liaison : affectat° (BA,régie)</b>	<b>0,00</b>	<b>0,00</b>	<b>0,00</b>
<b>26</b>	<b>Participat° et créances rattachées</b>	<b>0,00</b>	<b>0,00</b>	<b>0,00</b>
<b>27</b>	<b>Autres immobilisations financières</b>	<b>0,00</b>	<b>0,00</b>	<b>0,00</b>
<b>020</b>	<b>Dépenses imprévues</b>	<b>0,00</b>	<b>0,00</b>	<b>0,00</b>
<b>Total des dépenses financières</b>		<b>2 500,00</b>	<b>2 500,00</b>	<b>2 500,00</b>
<b>Total des dépenses d'opérations pour compte de tiers</b>		<b>0,00</b>	<b>0,00</b>	<b>0,00</b>
<b>TOTAL DEPENSES REELLES</b>		<b>236 779,48</b>	<b>43 000,00</b>	<b>43 000,00</b>
<b>040</b>	<b>Opérat° ordre transfert entre sections (7) (8)</b>	<b>3 000,00</b>	<b>3 000,00</b>	<b>3 000,00</b>
	<b>Reprises sur autofinancement antérieur</b>	<b>3 000,00</b>	<b>3 000,00</b>	<b>3 000,00</b>
13915	Sub. équipt cpte résult.Groupements	3 000,00	3 000,00	3 000,00
	<b>Charges transférées</b>	<b>0,00</b>	<b>0,00</b>	<b>0,00</b>
<b>041</b>	<b>Opérations patrimoniales (9)</b>	<b>0,00</b>	<b>0,00</b>	<b>0,00</b>
<b>TOTAL DEPENSES D'ORDRE</b>		<b>3 000,00</b>	<b>3 000,00</b>	<b>3 000,00</b>
<b>TOTAL DES DEPENSES D'INVESTISSEMENT DE L'EXERCICE (= Total des dépenses réelles et d'ordre)</b>		<b>239 779,48</b>	<b>46 000,00</b>	<b>46 000,00</b>

+

<b>RESTES A REALISER N-1 (10)</b>	<b>7 610,36</b>
-----------------------------------	-----------------

+

<b>D 001 SOLDE D'EXECUTION NEGATIF REPORTE OU ANTICIPE (10)</b>	<b>0,00</b>
---	-------------

=

<b>TOTAL DES DEPENSES D'INVESTISSEMENT CUMULEES</b>	<b>53 610,36</b>
---	------------------

(1) Détailler les chapitres budgétaires par article conformément au plan de comptes appliqué par la régie.

(2) Cf. Modalités de vote I.

(3) Hors restes à réaliser.

(4) Le vote de l'organe délibérant porte uniquement sur les propositions nouvelles.

(5) Voir état III B3 pour le détail des opérations d'équipement.

(6) Voir annexe IV A7 pour le détail des opérations pour compte de tiers.

(7) Cf. définitions du chapitre des opérations d'ordre, *DI 040 = RE 042*.

(8) Le compte 15...2 peut figurer dans le détail du chapitre 042 si la régie applique le régime des provisions budgétaires.

(9) Cf. définitions du chapitre des opérations d'ordre, *DI 041 = RI 041*.

(10) Inscire en cas de reprise des résultats de l'exercice précédent (après vote du compte administratif ou si reprise anticipée des résultats).

<b>III – VOTE DU BUDGET</b>	<b>III</b>
<b>SECTION D'INVESTISSEMENT – DETAIL DES RECETTES</b>	<b>B2</b>

Chap / art (1)	Libellé (1)	Pour mémoire budget précédent (2)	Propositions nouvelles (3)	Vote (4)
13	Subventions d'investissement	0,00	0,00	0,00
16	Emprunts et dettes assimilées (hors 165)	0,00	0,00	0,00
20	Immobilisations incorporelles	0,00	0,00	0,00
21	Immobilisations corporelles	0,00	0,00	0,00
22	Immobilisations reçues en affectation	0,00	0,00	0,00
23	Immobilisations en cours	0,00	0,00	0,00
<b>Total des recettes d'équipement</b>		<b>0,00</b>	<b>0,00</b>	<b>0,00</b>
10	Dotations, fonds divers et réserves	179 048,48	0,00	0,00
1068	Autres réserves	179 048,48	0,00	0,00
165	Dépôts et cautionnements reçus	2 500,00	2 500,00	2 500,00
18	Compte de liaison : affectat° (BA,régie)	0,00	0,00	0,00
26	Participat° et créances rattachées	0,00	0,00	0,00
27	Autres immobilisations financières	0,00	0,00	0,00
<b>Total des recettes financières</b>		<b>181 548,48</b>	<b>2 500,00</b>	<b>2 500,00</b>
<b>Total des recettes d'opérations pour compte de tiers</b>		<b>0,00</b>	<b>0,00</b>	<b>0,00</b>
<b>TOTAL RECETTES REELLES</b>		<b>181 548,48</b>	<b>2 500,00</b>	<b>2 500,00</b>
021	Virement de la section d'exploitation	0,00	0,00	0,00
040	Opérat° ordre transfert entre sections (6) (7)	58 231,00	77 528,82	77 528,82
2138	Autres constructions	0,00	18 028,82	18 028,82
28131	Bâtiments	11 306,00	11 500,00	11 500,00
28138	Autres constructions	46 925,00	48 000,00	48 000,00
<b>TOTAL DES PRELEVEMENTS PROVENANT DE LA SECTION D'EXPLOITATION</b>		<b>58 231,00</b>	<b>77 528,82</b>	<b>77 528,82</b>
041	Opérations patrimoniales (8)	0,00	0,00	0,00
<b>TOTAL RECETTES D'ORDRE</b>		<b>58 231,00</b>	<b>77 528,82</b>	<b>77 528,82</b>
<b>TOTAL DES RECETTES D'INVESTISSEMENT DE L'EXERCICE (= Total des recettes réelles et d'ordre)</b>		<b>239 779,48</b>	<b>80 028,82</b>	<b>80 028,82</b>

+

<b>RESTES A REALISER N-1 (9)</b>	<b>0,00</b>
----------------------------------	-------------

+

<b>R 001 SOLDE D'EXECUTION POSITIF REPORTE OU ANTICIPE (9)</b>	<b>79 089,65</b>
--	------------------

=

<b>TOTAL DES RECETTES D'INVESTISSEMENT CUMULEES</b>	<b>159 118,47</b>
---	-------------------

(1) Détailler les chapitres budgétaires par article conformément au plan de comptes appliqué par la régie.

(2) Cf. Modalités de vote I.

(3) Hors restes à réaliser.

(4) Le vote de l'organe délibérant porte uniquement sur les propositions nouvelles.

(5) Voir annexe IV A7 pour le détail des opérations pour compte de tiers.

(6) Cf. définitions du chapitre des opérations d'ordre, RI 040 = DE 042.

(7) Le compte 15...2 peut figurer dans le détail du chapitre 042 si la régie applique le régime des provisions budgétaires.

(8) Cf. définitions du chapitre des opérations d'ordre, DI 041 = RI 041.

(9) Inscrire en cas de reprise des résultats de l'exercice précédent (après vote du compte administratif ou si reprise anticipée des résultats).

<b>III – VOTE DU BUDGET</b>	<b>III</b>
<b>DETAIL DES CHAPITRES D'OPERATION D'EQUIPEMENT</b>	<b>B3</b>

Cet état ne contient pas d'information.

<b>IV – ANNEXES</b>	<b>IV</b>
<b>ELEMENTS DU BILAN METHODES UTILISEES POUR LES AMORTISSEMENTS</b>	<b>A2</b>

**A2 – AMORTISSEMENTS – METHODES UTILISEES**

<b>CHOIX DE L'ASSEMBLEE DELIBERANTE</b>	<b>Délibération du</b>
<b>Biens de faible valeur</b> Seuil unitaire en deçà duquel les immobilisations de peu de valeur s'amortissent sur un an (article R. 2321-1 du CGCT) : €	

Procédure d'amortissement (linéaire, dégressif, variable)	Catégories de biens amortis	Durée (en années)	
L	licences, logiciels <15000	1	28/03/2019
L	autres immobilisations incorporelles <15000	1	28/03/2019
L	matériel et outillage d'incendie et de défense civile < 15000	1	28/03/2019
L	matériel et outillage technique < 15000	1	28/03/2019
L	autres installations, matériel et outillages techniques <15000	1	28/03/2019
L	autres immobilisations corporelles <15000	1	28/03/2019
L	licences, logiciels >15000	5	28/03/2019
L	autres immobilisations incorporelles >15000	5	28/03/2019
L	matériel et outillage d'incendie et de défense civile > 15000	5	28/03/2019
L	matériel et outillage technique > 15000	5	28/03/2019
L	autres installations, matériel et outillages techniques >15000	5	28/03/2019
L	autres immobilisations corporelles >15000	5	28/03/2019
L	biens immeubles productifs der revenus	10	28/03/2019

<b>IV – ANNEXES</b>	<b>IV</b>
<b>ARRETE ET SIGNATURES</b>	<b>D</b>

Nombre de membres en exercice : 0

Nombre de membres présents : 0

Nombre de suffrages exprimés : 0

VOTES :

Pour : 0

Contre : 0

Abstentions : 0

Date de convocation :

Présenté par (1) ,

A le

(1) ,

Délibéré par l'assemblée (2), réunie en session

A , le

Les membres de l'assemblée délibérante (2),(3),

ADGNOT Brigitte	
ALBA Marie-Josée	
ANSART Sylvie	
BEAUVOIS Ghislaine	
BERGOGNE Michelle	
BLOUME Cédric	
BOSSUT Francis	
BRITO Idalia	
CAMBIEN Philippe	
CORPLET Mélanie	
DA CONCEICAO Diana	
DAOUDI Imane	
DELARUE Lise	
DOIGNIES Rosemonde	
DUBRULLE Véronique	
DUCHAMP Philippe	
DUHAMEL Franck	
ELEGEEST Rudy	
GANSERLAT Raymond	
GONZALEZ Marie-Louise	
HALLYNCK Colette	



<b>IV – ANNEXES</b>	<b>IV</b>
<b>ARRETE ET SIGNATURES</b>	<b>D</b>

HENNOT Claudine	
HERAU Cédric	
JONCQUEL-DINSDALE Nicolas	
LAMPE Jean-Christophe	
LEBON Timothée	
LECONTE Myriam	
LEDE Jean-Marie	
LEROY Sébastien	
MENARD Baptiste	
MICMANDE Francis	
TONDEUX Vincent	
TOUTIN Marc	
VAILLANT Kévin	
VETEAU Isabelle	

Certifié exécutoire par (1) , compte tenu de la transmission en préfecture, le , et de la publication le

A ,le

- (1) Indiquer le « président du conseil d'administration » ou l'exécutif de la collectivité de rattachement : maire, président du conseil général...  
 (2) L'assemblée délibérante étant : .  
 (3) L'ajout des signataires est désormais facultatif.

CONSEIL MUNICIPAL  
SÉANCE DU 11 AVRIL 2024

1/3 – FIXATION DES TAUX DE LA FISCALITE DIRECTE LOCALE 2024

Vu le Code Général des Impôts et notamment l'article 1636 B sexies et septies relatif au vote des taux d'imposition,

Le vote des taux de fiscalité directe locale est une prérogative relevant de l'assemblée délibérante de la collectivité.

Cette fixation doit faire l'objet d'une délibération spécifique, distincte du vote du Budget Primitif.

Il est proposé au conseil municipal de fixer les taux de fiscalité directe locale applicables pour l'année 2024 dans les conditions suivantes :

<b>Taxe</b>	<b>Taux 2023</b>	<b>Taux 2024</b>	<b>Variation</b>
Taxe Foncière sur les Propriétés Bâties (TFPB)	38,95	<b>40,60</b>	+ 4,24 %
Taxe Foncière sur les Propriétés Non Bâties (TFNB)	48,85	<b>48,85</b>	-
Taxe d'Habitation sur les Résidences Secondaires (THRS)	20,19	<b>21,04</b>	+ 4,21 %

CONSEIL MUNICIPAL  
SÉANCE DU 11 AVRIL 2024

1/4 – VERSEMENT D'UNE SUBVENTION DU BUDGET PRINCIPAL  
AU BUDGET ANNEXE GESTION DU PATRIMOINE LOCATIF

Le budget agrégé de la commune de Mons en Barœul est constitué d'un budget principal et d'un budget annexe, relatif à la gestion du patrimoine locatif.

Ce budget annexe permet de recenser les dépenses et recettes associées aux biens du domaine privé communal destinés à la location. Il est fortement imbriqué au budget principal dans la mesure où les biens exploités dans le cadre du budget annexe ont pu faire l'objet d'une acquisition initiale et de travaux (bénéficiant pour certains de recettes partenariales) supportés au moins partiellement par le budget principal, dès lors que la Ville ne disposait pas nécessairement d'une parfaite visibilité sur la destination finale des locaux.

Les conclusions du contrôle exercé par la Chambre Régionale des Comptes des Hauts-de-France en 2021 ont incité la Ville à engager un travail progressif de mise en conformité des périmètres respectifs de son budget principal et de son budget annexe.

En parallèle, dans le cadre de la préparation du Budget Primitif du budget annexe Gestion du patrimoine locatif pour l'exercice 2024 et de celle, simultanée, de l'examen du compte de gestion et du Compte Administratif pour l'exercice 2023 qui interviendra en juin, il apparaît nécessaire de prévoir le versement d'une subvention exceptionnelle du budget principal au budget annexe justifiée par deux raisons :

**1. Les effets induits du sinistre du 28 juin 2023**

La livraison de 5 cellules commerciales entièrement rénovées par la Ville a eu lieu à la fin du 1<sup>er</sup> semestre 2023. Concomitamment, la Ville a subi de plein fouet la vague de violences urbaines qui s'est produite au niveau national dans les derniers jours du mois de juin.

Suite au sinistre qui a notamment touché l'Hôtel de Ville et la salle Allende dans la nuit du 28 au 29 juin 2023, les services municipaux se sont vus dans l'obligation d'occuper immédiatement ces différents espaces tout juste livrés dans la galerie commerciale de l'Europe, afin de maintenir la continuité du service public. Cela a eu pour effet immédiat de retarder la prise de ces locaux par les prospects qui avaient été sélectionnés dans le cadre des appels à projet.

Ainsi, la cellule située 23 bis rue du Maréchal Lyautey et qui devait accueillir le pôle de santé spécialisé en nutrition sera occupée par la mairie provisoire (accueil général, service AMI et CCAS) jusqu'au 1<sup>er</sup> semestre 2026.

Pour leur part, les cellules situées 19 rue du Maréchal Lyautey (actuelle librairie manga), 32 avenue Robert Schuman (actuel coiffeur barbier) et 32 ter avenue Robert Schuman (actuel magasin d'articles de pêche) n'ont pu être mises en location qu'à la date du 1<sup>er</sup> décembre 2023, plus tardivement que prévu, une fois que des services municipaux ont été en capacité de réintégrer leurs bureaux dans les étages de la tour de l'Hôtel de Ville.

Enfin, la cellule située 32 bis rue Robert Schuman n'a pas pu être louée jusqu'au terme de l'année 2023 car, au regard du calendrier d'occupation de cet espace par les services municipaux, les prospects sélectionnés par la Ville n'ont finalement pas maintenu leur intérêt.

Le montant des loyers et remboursements de charges locatives non-perçus à ce titre au cours du 2<sup>nd</sup> semestre 2023 a été calculé sur la base des loyers convenus avec les preneurs pour les cellules louées et sur la base du loyer moyen pratiqué par la Ville pour ses locations de cellules de la galerie de l'Europe non-louées à ce jour. Il a également été tenu compte des relevés de charges 2023 pour chaque lot en prenant compte, pour les différentes cellules, des quote-part de surface et de leur durée effective de non-location.

Par ailleurs, le budget annexe a supporté sur l'exercice 2023 les taxes foncières de ces locaux, alors que ceux-ci n'ont pas pu être consacrés, depuis leur livraison, à leur vocation de location commerciale. Il a également été tenu compte, sur ce point, des quote-part de surface et de la durée effective de non-location de chaque cellule.

Au total, l'impact financier du sinistre sur les recettes locatives du budget annexe empêche la section de fonctionnement de couvrir par ces recettes un montant équivalent de dépenses de charges locatives (nature 614), et entraîne le versement par le budget annexe de taxes foncières (nature 63512) non liées à son objet.

Les dépenses concernées se décomposent ainsi :

Exercice	Nature (M4/ M57)	Montant (en €)
2023	614	44 957,04
	63512	2 461,44
TOTAL		47 418,48

## **2. Les dépenses liées à des biens à vocation non commerciale**

Comme il avait été noté par la Chambre Régionale des Comptes, la section de fonctionnement du budget annexe a supporté depuis plusieurs exercices des dépenses correspondant à des charges locatives et taxes foncières qui auraient dû, rétrospectivement, être portées par le budget principal.

Un travail de fiabilisation des dépenses affectées au cours des dernières années au budget annexe a permis de recenser les montants qui auraient dû être pris en charge par le budget principal.

Un certain nombre de charges locatives et de copropriété (nature 614), de dépenses d'entretien et réparation (nature 61521) et de taxes foncières (nature 63512) supportées par le budget annexe au cours des exercices 2018 à 2023 correspondent en effet aux lots n° 1154, 1192 et 1193 de la résidence de l'Europe, qui ont été acquis par le budget principal de la Ville et n'ont jamais été mis en commercialisation par la commune. En effet, ces espaces accueillent uniquement à ce jour un local associatif à vocation culturelle (galerie photographique) ainsi que la Maison France Services, portée par le CCAS et ouverte au public depuis le 2 janvier 2024.

Les dépenses concernées se décomposent ainsi :

Exercice	Nature (M4/M57)	Montant (en €)
2018	614	2 199,95
	63512	1 383,00
2019	614	11 480,85
	61521	534,12
	63512	3 058,45
2020	614	10 259,92
	63512	3 124,96
2021	614	10 168,80
	63512	3 475,24
2022	614	12 631,68
	63512	5 077,73
2023	614	13 663,79
	63512	5 476,94
TOTAL		82 535,43

Ces deux masses financières représentent un montant cumulé de 129 953,91 €. Ces dépenses importantes et non compensées obèrent la capacité du budget annexe Gestion du patrimoine locatif à s'équilibrer lors de l'exercice 2024 par le seul moyen de ses recettes propres.

Or, il apparaît clairement que la nécessité de garantir la continuité du service municipal suite au sinistre du 28 juin 2023, tout autant que le besoin de proposer des activités culturelles associatives et de qualité et de mettre à la disposition des Monsois les plus éloignés des pratiques numériques une Maison France Services, relèvent de véritables exigences du service public.

L'article L2224-1 du Code Général des Collectivités Territoriales (CGCT) dispose que les budgets des services publics à caractère industriel ou commercial doivent être équilibrés en recettes et en dépenses. Toutefois, aux termes de l'article L2224-2 du CGCT, le conseil municipal d'une commune peut décider d'attribuer une subvention de son budget principal à un budget annexe relevant de cette définition, lorsque celle-ci est justifiée par des exigences du service public, qui conduisent la collectivité à imposer des contraintes particulières de fonctionnement.

En conséquence, il est proposé au conseil municipal :

- d'attribuer une subvention de son budget principal à son budget annexe Gestion du patrimoine locatif, par le biais d'un versement unique en section de fonctionnement d'un montant maximum de 129 953,91 €, correspondant aux dépenses et exercices précisés ci-avant,

- d'autoriser Monsieur le Maire à signer tout acte ou document permettant le versement de ladite subvention entre les deux budgets municipaux,

- d'inscrire la dépense correspondante au Budget Primitif du budget principal de l'exercice 2024 (fonction 93020, nature 65823) et la recette correspondante au Budget Primitif du budget annexe Gestion du patrimoine locatif de l'exercice 2024 (nature 776).

CONSEIL MUNICIPAL  
SÉANCE DU 11 AVRIL 2024

2/1 – VALIDATION DE LA PROGRAMMATION 2024 DU CONTRAT DE VILLE

Vu le décret 2024-1314 du 28 décembre 2023 actualisant la liste des quartiers prioritaires de la Politique de la Ville ;

Vu la circulaire n° TREB2322581C du 31 août 2023 relative à l'élaboration de la nouvelle génération 2024 – 2030 des Contrats de Ville dans les départements métropolitains ;

Vu le Contrat de Ville et des Solidarités métropolitain signé le 8 mars 2024 ;

Depuis de nombreuses années, la Ville de Mons en Barœul s'engage, dans le cadre du Contrat de Ville, pour accompagner la mise en place de projets répondant aux enjeux de la Politique de la Ville, soutenus par l'Etat, la Région, le Département, la CAF et la MEL.

Cette programmation est la première de ce nouveau Contrat de Ville et des Solidarités, dont la période de mise en œuvre s'étend sur six années. Elle est l'aboutissement d'un travail collaboratif entre les services de la Ville et les partenaires institutionnels, lancé en novembre 2023 autour des six nouveaux enjeux validés dans le cadre de la démarche de réécriture du Contrat de Ville et des Solidarités :

1. lutter contre les inégalités dès l'enfance, notamment par la réussite éducative et scolaire de tous les jeunes,
2. construire une transition écologique solidaire (mobilités, précarité énergétique, renaturation de la ville, agriculture urbaine),
3. œuvrer pour le vivre ensemble (gestion urbaine et sociale de proximité, engagement citoyen, sécurité-prévention de la délinquance, habitat, cadre de vie, espaces publics),
4. permettre l'accès aux droits, la transition numérique et la lutte contre les discriminations,
5. promouvoir l'accès aux soins et à la prévention,
6. amplifier la politique d'accès à l'emploi de tous les habitants.

Vingt-six projets, dont treize au niveau communal et treize au niveau métropolitain, ont été déposés sur la plateforme dématérialisée dédiée de l'Etat. De début décembre 2023 à fin janvier 2024, la période d'instruction a été mise à profit pour rencontrer les associations locales ayant déposé des projets et croiser leurs demandes avec les enjeux et moyens d'accompagnement financier mobilisables au titre du Contrat de Ville. Ce travail a permis d'arrêter une proposition d'accompagnement financier pour huit projets, présentés en annexe, qui répondent aux enjeux priorités par la Ville.

Inversement, certains projets nouveaux pour le territoire ou relevant davantage de la mobilisation du droit commun n'ont pas été retenus. Dans la mesure où tous les projets sont co-instruits, seuls ceux bénéficiant d'un avis favorable de la part de tous les financeurs sollicités sont subventionnés.

Le soutien financier de la Ville fait l'objet cette année d'une Convention Pluriannuelle d'Objectifs (CPO) passée avec chaque association porteuse d'un projet destiné à s'étendre sur une durée supérieure à une année. Cette convention précise les modalités de suivi des projets et de versement de la subvention pendant toute la durée du conventionnement. Dès notification de la subvention, un acompte de 70 % sera versé, puis le solde de 30 % après réception et validation du bilan intermédiaire annuel mettant en exergue l'évolution des critères de suivi qualitatifs et quantitatifs arrêtés pour chacune des actions. Quelle que soit la durée des CPO, le renouvellement annuel du soutien financier de la Ville sera conditionné à la validation des bilans intermédiaires annuels produits par l'association. Il sera également attendu la production d'un bilan global et définitif de l'action réalisée sur toute la période du conventionnement.

Il est proposé au conseil municipal d'autoriser Monsieur le Maire à :

- solliciter la participation de l'Etat, au titre de la programmation de la Politique de la Ville, pour les projets présentés dans le tableau joint en annexe, et d'engager les actions bénéficiant d'un avis favorable des services instructeurs,
- attribuer des subventions aux associations conformément aux montants indiqués dans le tableau de programmation joint en annexe,
- inscrire au budget de l'exercice (chapitre fonctionnel 93024, compte nature 65748) les crédits nécessaires à la réalisation de ces projets,
- signer les conventions pluriannuelles d'objectifs avec chaque porteur de projet pluriannuel, selon le modèle ci-annexé, afin d'acter des modalités de versement de subvention sur la durée du conventionnement sous la forme d'acomptes et de soldes,
- solder la subvention des projets accompagnés dans le cadre de la programmation 2023, au prorata des dépenses réellement engagées, après analyse d'un bilan financier et d'un rapport d'activité de l'action financée.



**POLITIQUE DE LA VILLE  
PROPOSITIONS DE FINANCEMENT DES PROJETS - ANNEE 2024**

Thématique	Intitulé du projet	Porteur	Montant prévisionnel du projet	Financement proposé au titre de la Politique de la Ville		Durée (années)	Synthèse	
				Ville de Mons en Baroeul	Etat (Contrat de Ville, FIPDR...)			
VIVRE ENSEMBLE	Eveil au Livre	Ville de Mons en Baroeul	11 418,00 €	4 953,00 €	4 953,00 €	2	Action Reconnue	Le projet vise l'organisation de plusieurs temps dédiés au Livre, dans le but de permettre à différents publics d'aller à sa rencontre dans un cadre inattendu, de créer les conditions pour qu'ils "entrent en relation" avec cet objet et, enfin, de trouver à en faire son allié pour affronter bon nombre de moments de la vie quotidienne.
	La rencontre des quartiers, enjeu de mix	Centre social Imagine	36 704,00 €	5 999,50 €	5 999,50 €	1	Action reconduite	Le projet vise à renforcer la participation des habitants à la vie culturelle, sportive et citoyenne de la ville et à créer les conditions de la rencontre et de l'échange entre des habitants de différents quartiers. Il s'appuiera notamment sur l'organisation d'événements le dimanche et d'actions "hors les murs" au plus près de la présence des habitants en ville.
	<b>Sous-total Vivre Ensemble</b>			<b>48 122,00 €</b>	<b>10 952,50 €</b>	<b>10 952,50 €</b>		
REUSSITE EDUCATIVE ET SCOLAIRE DES JEUNES	Cara'bulle	Maison de Quartier Caramel	10 620,00 €	1 890,70 €	7 562,78 €	3	Action nouvelle	Le projet vise le repérage, au sein de Caramel, d'un espace dédié aux parents et aux enfant(s) de 3 à 11 ans pour se retrouver, après l'école, autour d'activités éducatives (jeux, méthodes pédagogiques, ...). La recherche d'échanges et de coopérations entre pairs est le fil conducteur de ce projet même si des intervenants pédagogiques pourront être sollicités, le cas échéant, pour répondre à des besoins spécifiques des parents.
	Espace Famille Monsois	Ville de Mons en Baroeul	27 710,00 €	8 961,00 €	8 961,00 €	3	Action Reconnue	Le projet vise l'ouverture d'un lieu d'activités accessible aux parents et à leurs enfants pour participer à des ateliers encadrés ou libres, en présence de professionnels dans le but de favoriser le développement de savoir être et de savoir faire en lien avec la parentalité.
	Orchestre au Collège	Ville de Mons en Baroeul	13 903,00 €	6 951,29 €	6 951,29 €	2	Action Reconnue	Le projet vise la découverte et le développement de la pratique musicale d'une dizaine de collégiens scolarisés à Rabelais. En misant sur l'oralité, la mémorisation et la pratique instrumentale, les intervenants musicaux essaient de transmettre le goût pour les apprentissages et les activités collectives tout en créant des ponts avec le Conservatoire pour permettre aux plus motivés de poursuivre dans le cadre des ateliers de musique actuelle.
	Développons et badgons les compétences	Centre social Imagine	47 037,00 €	4 168,60 €	16 674,40 €	3	Action nouvelle	Le projet vise la création, avec les partenaires associatifs, municipaux et les établissements scolaires, d'une démarche d'Open Badge. Ce dispositif permet d'identifier des compétences acquises et de les certifier. Cet outil peut donc aider des jeunes à investir un parcours d'apprentissage au sein du territoire monsois.
	<b>Sous-total Réussite éducative et scolaire</b>			<b>99 270,00 €</b>	<b>21 971,59 €</b>	<b>40 149,47 €</b>		
ACCES AUX DROITS	Parcours +	Centre social Imagine	37 815,40 €	5 998,20 €	5 998,20 €	3	Actions reconduite	Le projet vise la mise en place d'ateliers français permettant aux bénéficiaires de maintenir une vie sociale, de gagner en autonomie administrative, de mieux comprendre la place et le rôle des parents dans la société et d'obtenir la nationalité française ou une prolongation de titre de séjour. Ce projet s'articule avec les offres de formation à la langue française accessibles via le Programme Régional de Formation.
	Ecrivain Public	Les Mots pour l'écrire	52 122,00 €	3 000,00 €	3 000,00 €	3	Action reconduite	Le projet consiste en l'animation de permanences d'écrivain-e-s publics, accessibles aux habitants du quartier ayant des difficultés avec la lecture et l'écriture, pour réaliser des démarches administratives, juridiques et socio-professionnelles.
	<b>Sous-total Accès aux Droits</b>			<b>89 937,40 €</b>	<b>8 998,20 €</b>	<b>8 998,20 €</b>		
<b>TOTAL Contrat de Ville 2024</b>			<b>237 329,40 €</b>	<b>41 922,29 €</b>	<b>60 100,17 €</b>			



### Exemple de convention cadre multifinanceurs pour le financement pluriannuel

Vu la loi n° 2014-173 du 21 février 2014 de programmation pour la ville et la cohésion urbaine,

Vu la circulaire du Premier ministre n° 5811/SG du 29 septembre 2015 relative aux nouvelles relations entre les pouvoirs publics et les associations,

Vu [Indiquer le contrat de ville]

[autres visas éventuels]

#### ENTRE

L'État, représenté par Monsieur le préfet du Nord,

La Ville de Mons en Baroeul, représentée par le Maire,

[renseigner le ou les autres cofinanceurs]

Ci-après « les financeurs »,

#### ET

[renseigner l'association porteuse du projet]

Ci-après « l'association »,

#### IL EST CONVENU CE QUI SUIT,

#### PRÉAMBULE

Considérant que le projet initié et conçu par l'association [Préciser l'intitulé du projet] est conforme à son objet statutaire ;

Considérant [préciser les éléments de diagnostic, les enjeux et priorités du contrat de ville dans le cadre desquels entre ce projet]

Considérant que le projet ci-après présenté par l'Association participe de cette politique.

#### ARTICLE 1 – OBJET DE LA CONVENTION

La présente convention a pour objet de définir les modalités selon lesquelles les financeurs s'engagent à financer le projet de l'association [Préciser l'intitulé du projet], tel que précisé en annexe 1, dans un cadre pluriannuel.

## ARTICLE 2 – DURÉE DE LA CONVENTION

La présente convention est conclue pour une durée de [Indiquer la durée].

Elle prend effet à compter du [préciser la date, par ex. 1<sup>er</sup> janvier année N].

## ARTICLE 3 – CONTRIBUTION DES FINANCEURS

Conformément aux budgets prévisionnels en annexe II, le coût total éligible du projet sur la durée de la convention est évalué à [xxx €].

Les financeurs contribuent financièrement au projet selon les montants prévisionnels suivants :

Financeurs	Année N	Année N+1	Année N+2	Total (€)	%
Etat					
Ville de Mons en Baroeul					
Autre(s) cofinanceur(s)					
Total (€)					

## ARTICLE 4 – VERSEMENT DES SUBVENTIONS

Le versement des subventions est subordonné à la signature d'actes attributifs propres à chaque financeur, selon les modalités suivantes :

### 4.1 – État

Pour la contribution de l'État, le projet fera l'objet d'une demande de subvention par l'association sur la plateforme Dauphin.

La subvention fera l'objet d'une convention pluriannuelle d'objectifs (CPO) conclue directement entre l'État et l'association.

Sous réserve de la justification annuelle de l'emploi de la subvention par le bénéficiaire et de la disponibilité budgétaire, chaque montant annuel fera l'objet d'une notification par voie d'avenant.

### 4.2 – Ville de Mons en Baroeul

[détailler les modalités de versement des subventions]

### 4.3 – Autres cofinanceurs

[détailler les modalités de versement des subventions]

## ARTICLE 5 – COMITE DES FINANCEURS

Un comité de financeurs est mis en place sur initiative de l'association. Celui-ci rassemble les différents financeurs et l'association et se réunit [indiquer la fréquence, minimum annuelle].

Il permet notamment le partage d'informations relatives au projet financé (telles que des difficultés de trésorerie, des changements d'orientation, des solutions pour faire en sorte que des projets aboutissent), de réaliser des points d'étapes réguliers pour résoudre d'éventuels problèmes dans une logique partenariale et de fournir des orientations claires à l'association quant au projet subventionné.

Les bilans financiers sont examinés annuellement en comité des financeurs dans le cadre d'un dialogue de gestion permettant notamment de réaffecter les crédits non consommés s'ils existent et de revoir les montants octroyés afin de se rapprocher au plus près d'un budget sincère.

## **ARTICLE 6 – ÉVALUATION ET CONTRÔLE**

Le comité des financeurs examine annuellement le bilan des actions financées dans le cadre du projet, au regard des critères d'évaluation définis. *[compléter par les modalités de suivi et d'évaluation]*

Pendant et au terme de la présente convention, un contrôle sur place peut être réalisé par les cofinanceurs. L'association s'engage à faciliter l'accès à toutes pièces justificatives des dépenses et tous autres documents dont la production serait jugée utile dans le cadre de ce contrôle. Les cofinanceurs coordonnent leurs modalités de contrôle et en partagent les conclusions.

## **ARTICLE 7 – RESPECT DU CONTRAT D'ENGAGEMENT RÉPUBLICAIN**

L'association s'engage à respecter le contrat d'engagement républicain prévu à l'article 10-1 de la loi du 12 avril 2000 relative aux droits des citoyens dans leurs relations avec les administrations notamment :

- à respecter les principes de liberté, d'égalité, de fraternité et de dignité de la personne humaine, ainsi que les symboles de la République au sens de l'article 2 de la Constitution ;
- à ne pas remettre en cause le caractère laïque de la République ;
- à s'abstenir de toute action portant atteinte à l'ordre public.

L'association informe ses membres par tout moyen (affichage dans ses locaux, mise en ligne sur son site internet, etc...) des engagements inscrits dans le contrat d'engagement républicain. Elle veille à ce qu'ils soient respectés par ses dirigeants, ses salariés, ses membres et ses bénévoles.

Tout constat d'un manquement commis par l'une ou l'autre de ces personnes conduira au reversement de la subvention au prorata de la période restant à courir.

## **ARTICLE 8 – PUBLICITÉ**

L'association s'engage à faire figurer de manière lisible l'identité visuelle des cofinanceurs sur tous les supports et documents produits dans le cadre de la convention.

Les cofinanceurs fournissent à l'association les logos et chartes graphiques nécessaires.

## **ARTICLE 9 – AVENANT**

La présente convention ne peut être modifiée que par avenant signé par l'association et l'ensemble des cofinanceurs. Les avenants ultérieurs feront partie de la présente convention et seront soumis à l'ensemble des dispositions non contraires qui la régissent.

## **ARTICLE 10 – RÉSILIATION**

En cas de non-respect des engagements réciproques inscrits dans la présente convention, celle-ci sera résiliée à l'expiration d'un délai de 2 mois suivant l'envoi d'une lettre recommandée avec accusé de réception valant mise en demeure de se conformer aux obligations contractuelles et restée infructueuse.

Le comité des financeurs se réunit préalablement à l'engagement de toute procédure de résiliation.

Le reversement de tout ou partie des subventions déjà versées pourra être exigé.

## **ARTICLE 11 – ANNEXES**

Les annexes font partie intégrante de la présente convention.

## **ARTICLE 12 - RÈGLEMENT DES CONFLITS**

Tout litige résultant de l'exécution de la présente convention est du ressort du tribunal administratif de Lille.

## **ANNEXE I : LE PROJET**

L'association s'engage à mettre en œuvre le projet suivant :

a) Objectif(s) :

b) Public(s) visé(s) :

c) Localisation :

d) Moyens mis en œuvre : outils, démarche, moyens humains mobilisés, etc.

e) Modalités de coordination avec les partenaires et les dispositifs déjà existants sur le territoire

## ANNEXE ... : BUDGET DU PROJET

Année ou exercice 20... (Dupliqué autant de fois que nécessaire)

CHARGES	Montant	PRODUITS	Montant
<b>CHARGES DIRECTES</b>		<b>RESSOURCES DIRECTES</b>	
<b>60 – Achats</b>		<b>70 – Vente de produits finis, de marchandises, prestations de services</b>	
Prestations de services			
Achats matières et fournitures		<b>74- Subventions d'exploitation</b>	
Autres fournitures		État : préciser le(s) ministère(s) sollicité(s)	
<b>61 - Services extérieurs</b>		-	
Locations		-	
Entretien et réparation		Région(s) :	
Assurance		-	
Documentation		Département(s) :	
		-	
<b>62 - Autres services extérieurs</b>		Intercommunalité(s) : EPCI	
Rémunérations intermédiaires et honoraires		-	
Publicité, publication		Commune(s) :	
Déplacements, missions		-	
Services bancaires, autres			
		Organismes sociaux (détailler) :	
<b>63 - Impôts et taxes</b>		-	
Impôts et taxes sur rémunération,		Fonds européens	
Autres impôts et taxes		-	
<b>64- Charges de personnel</b>		L'Agence de services et de paiement (ASP -emplois aidés-)	
Rémunération des personnels		Autres établissements publics	
Charges sociales			
Autres charges de personnel		<b>75 - Autres produits de gestion courante</b>	
<b>65- Autres charges de gestion courante</b>		Dont cotisations, dons manuels ou legs	
		Aides privées	
<b>66- Charges financières</b>		<b>76 - Produits financiers</b>	
<b>67- Charges exceptionnelles</b>		<b>77- produits exceptionnels</b>	
<b>68- Dotation aux amortissements</b>		<b>78 – Reprises sur amortissements et provisions</b>	
<b>CHARGES INDIRECTES RÉPARTIES AFFECTÉES</b>		<b>RESSOURCES PROPRES AFFECTÉES</b>	
<b>Charges fixes de fonctionnement</b>			
<b>Frais financiers</b>			
<b>Autres</b>			
<b>TOTAL DES CHARGES</b>		<b>TOTAL DES PRODUITS</b>	
<b>CONTRIBUTIONS VOLONTAIRES</b>			
<b>86- Emplois des contributions volontaires en nature</b>		<b>87 - Contributions volontaires en nature</b>	
860- Secours en nature		870- Bénévolat	
861- Mise à disposition gratuite de biens et services		871- Prestations en nature	
862- Prestations			
864- Personnel bénévole		875- Dons en nature	
<b>TOTAL</b>		<b>TOTAL</b>	
La subvention de.....EUR représente .....% du total des produits : (montant attribué/total des produits) x 100.			

CONSEIL MUNICIPAL  
SÉANCE DU 11 AVRIL 2024

3/1 – CESSION DE FONCIER COMMUNAL DANS LE CADRE DE LA RÉHABILITATION DE L'IMMEUBLE SITUÉ 40-42 RUE FAIDHERBE – PARCELLE AK74p

Les actions de rénovation urbaine mises en œuvre dans le cadre des dispositifs nationaux de rénovation urbaine visent à faire du « Nouveau Mons » un quartier plus attractif, plus mixte, mieux maillé au reste de la ville et de la Métropole. Le premier Programme de Rénovation Urbaine a permis d'agir sur le périmètre du cœur du quartier, et des actions supplémentaires sont à présent mises en œuvre dans le cadre du Nouveau Programme de Renouvellement Urbain.

Parmi les axes d'intervention, figure la réhabilitation d'immeubles afin d'apporter une meilleure qualité de vie à leurs habitants : création de balcons, meilleure identification des entrées, lumière naturelle dans les parties communes, rénovation des logements, meilleur confort et performance thermiques, qualité des espaces extérieurs, embellissement des façades...

La résidence « Pivoine » située rue Faidherbe doit faire l'objet d'une réhabilitation consistant, notamment, en l'isolation par l'extérieur de l'immeuble, en l'aménagement de rampes d'accès pour les Personnes à Mobilité Réduite (PMR), ainsi que la réalisation d'une extension destinée à accueillir des locaux techniques et un local vélos. Ce projet a fait l'objet d'une réunion locative d'information le 17 octobre 2023 et a été validé par les locataires.

La mise en œuvre de ce programme nécessite la cession par la Ville à Partenord Habitat d'une partie de la parcelle AK74 (environ 140 m<sup>2</sup>, conformément au plan ci-annexé), appartenant actuellement au domaine public communal. Une cession du domaine public appartenant à la MEL est également nécessaire.

Le foncier concerné a déjà fait l'objet d'un déclassement par anticipation, en application de la délibération 3/1 du 22 février 2024. Il convient donc désormais de procéder à la cession du foncier à Partenord Habitat. Ce projet de cession a été soumis au service du Domaine qui s'est prononcé par lettre-avis en date du 14 mars 2024.

En application des dispositions de l'article L.2141-2 du Code Général de la Propriété des Personnes Publiques, une étude d'impact relative à la cession envisagée, faisant suite au déclassement par anticipation, est annexée à la présente délibération.

Conformément à la délibération approuvée par le conseil de la MEL concernant les fonciers métropolitains, il est proposé d'adopter le principe d'une cession en l'état et à l'euro symbolique, dès lors qu'il s'agit de permettre la réalisation d'une opération de réhabilitation ou de résidentialisation dont la maîtrise d'ouvrage est assurée par un bailleur présent sur le quartier.

La cession se fera sous réserve d'une désaffectation effective du terrain concerné, rendant réel le déclassement dudit terrain.

Il est proposé au conseil municipal :

- d'autoriser Monsieur le Maire à céder à Partenord Habitat, ou toute personne morale s'y substituant, une partie de la parcelle AK74, pour environ 140 m<sup>2</sup>, sous réserve de désaffectation effective rendant réel le déclassement,
- de valider la cession à l'euro symbolique,
- de mandater l'étude TSD NOTAIRES à Lille pour assister la commune dans cette cession,
- d'autoriser Monsieur le Maire à signer tous les actes et documents relatifs à cette opération et notamment l'acte notarié de transfert de propriété, ce dernier ayant lieu le jour de l'acte.





Département du Nord

**MONS EN BAROEUL**

40/42 Rue Faidherbe

Cadastré section AK, n°73

Office Public de l'Habitat du Nord

Bâtiment "PIVOINE"

**Plan Parcellaire**

Propriété de la Commune de Mons-en-Baroeul  
à déclasser du Domaine Public Communal

Désignation	Cadastré				Superficie
	Section	Ancien n°	Nouveau n°	Contenance	
	AK	74	74p1	1a 40ca	140 m²

Légende:

- Emprise de la zone à déclasser
- Réapplication graphique des limites cadastrales n'ayant pas fait l'objet d'une délimitation contradictoire (ne garantit pas les limites de propriété)

RATTACHEMENT PLANIMETRIQUE : Le présent relevé est rattaché à un système local pour les coordonnées X et Y.

RATTACHEMENT ALTIMETRIQUE : Les altitudes indiquées au présent plan sont rattachées à un système de nivellement local : seuil de l'entrée n°1 cotée 10m00.

**ECHELLE : 1/200**

Dossier n° 10026D		Réf. Aff. : 2021/03/008s		Date : 22 novembre 2023	
MODIFICATIONS					
IND.	DATE	NATURE			
<b>Vincent DELECROIX et David HANOIRE</b> S.C.P. de Géomètres-Experts 14 Place Genevières - 59000 LILLE--- Tél : 03.20.93.93.47 Fax : 03.20.93.75.64 vincent.delecroix@geometre-expert.fr - david.hanoire@geometre-expert.fr					

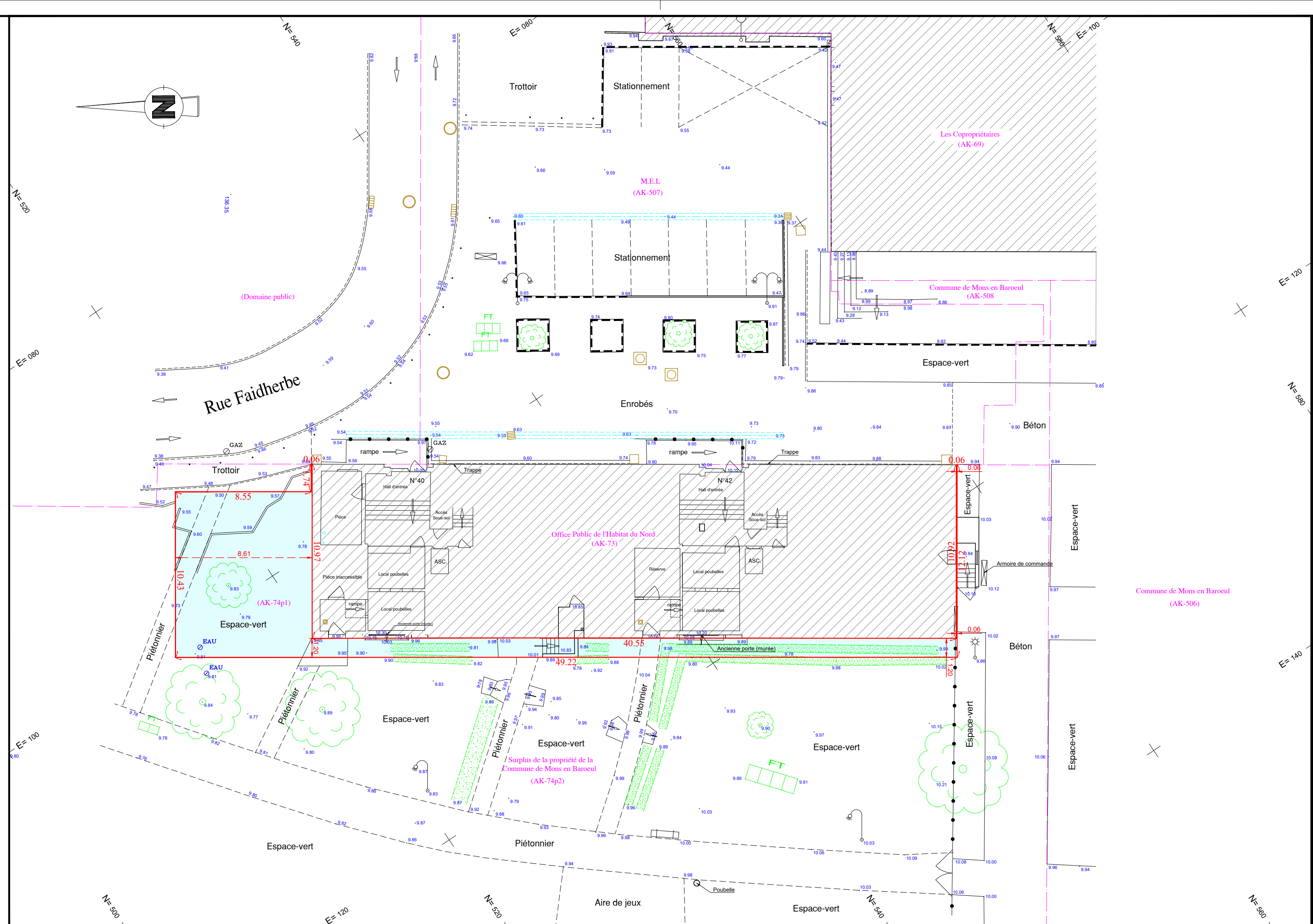

ÉTUDE D'IMPACT

relative à la cession par la commune de Mons en Barœul d'une parcelle en vue du projet de réhabilitation de l'immeuble situé 40-42 rue Faidherbe

L'article L.2141-2 du Code Général de la Propriété des Personnes Publiques dispose que :

*« Par dérogation à l'article L.2141-1, le déclassement d'un immeuble appartenant au domaine public artificiel des personnes publiques et affecté à un service public ou à l'usage direct du public peut être prononcé dès que sa désaffectation a été décidée alors même que les nécessités du service public ou de l'usage direct du public justifient que cette désaffectation ne prenne effet que dans un délai fixé par l'acte de déclassement. Ce délai ne peut excéder trois ans. Toutefois, lorsque la désaffectation dépend de la réalisation d'une opération de construction, restauration ou réaménagement, cette durée est fixée ou peut être prolongée par l'autorité administrative compétente en fonction des caractéristiques de l'opération, dans une limite de six ans à compter de l'acte de déclassement. En cas de vente de cet immeuble, l'acte de vente stipule que celle-ci sera résolue de plein droit si la désaffectation n'est pas intervenue dans ce délai. L'acte de vente comporte également des clauses relatives aux conditions de libération de l'immeuble par le service public ou de reconstitution des espaces affectés à l'usage direct du public, afin de garantir la continuité des services publics ou l'exercice des libertés dont le domaine est le siège.*

*Toute cession intervenant dans les conditions prévues au présent article donne lieu, sur la base d'une étude d'impact pluriannuelle tenant compte de l'aléa, à une délibération motivée de l'organe délibérant de la collectivité territoriale du groupement de collectivités territoriales ou de l'établissement public local auquel appartient l'immeuble cédé.*

*Pour les collectivités territoriales, leurs groupements et leurs établissements publics, l'acte de vente doit, à peine de nullité, comporter une clause organisant les conséquences de la résolution de la vente. Les montants des pénalités inscrites dans la clause résolutoire de l'acte de vente doivent faire l'objet d'une provision selon les modalités définies par le Code Général des Collectivités Territoriales. »*

Les actions de rénovation urbaine mises en place dans le cadre des dispositifs nationaux de rénovation urbaine visent à faire du « Nouveau Mons » un quartier plus attractif, mixte, maillé au reste de la ville et de la Métropole. La convention de rénovation urbaine signée en 2009 a permis d'agir sur le cœur du quartier, et de nouvelles actions sont aujourd'hui prévues dans le cadre du Nouveau Programme de Renouvellement Urbain.

Il s'agit d'un programme d'ensemble permettant la réalisation de nouvelles constructions après déconstruction d'immeubles vétustes, mais également la réhabilitation d'immeubles existants ainsi que des interventions sur les équipements et espaces publics.

Le Nouveau Programme de Renouvellement Urbain prévoit la réhabilitation de l'immeuble Pivoine, situé 40-42 rue Faidherbe.

La présente étude d'impact concerne une partie de la parcelle AK74 pour 140 m<sup>2</sup> environ. Cette emprise correspond actuellement à une partie du mail Alexis Carrel et relève du domaine public de la commune.



Le projet de réhabilitation vise à aménager des rampes d'accès pour Personnes à Mobilité Réduite, à isoler le bâtiment par l'extérieur et à construire une extension destinée à abriter des locaux techniques ainsi qu'un local vélos.

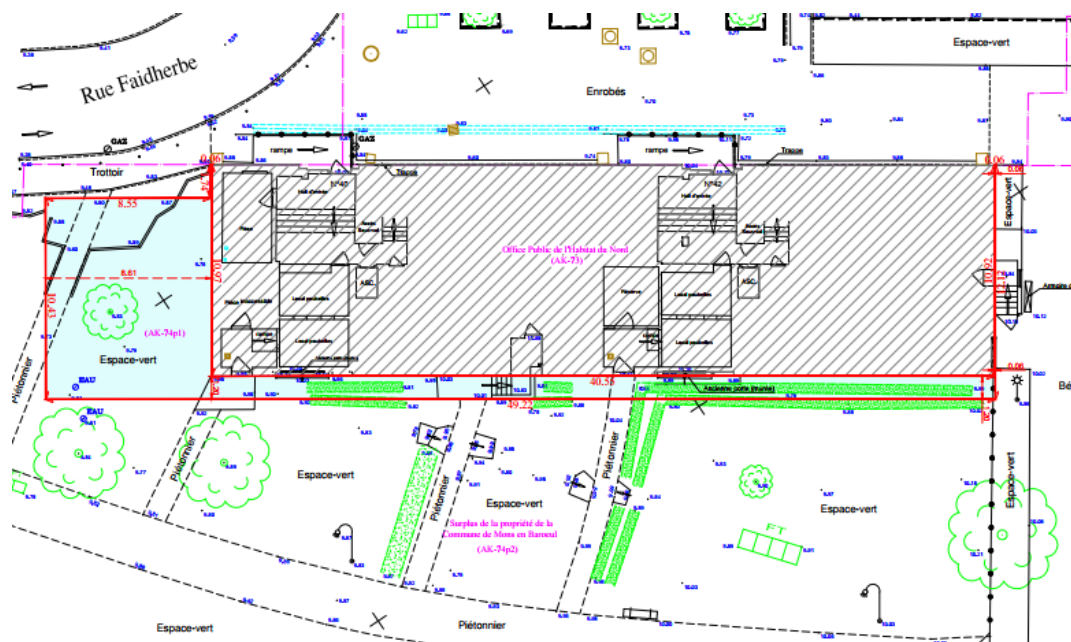

L'emprise concernée a fait l'objet d'un déclassement par anticipation, par délibération 3/1 du 22 février 2024.

Conformément aux dispositions du Code Général de la Propriété des Personnes Publiques, la désaffectation interviendra dans le délai maximal de 3 ans à compter de la décision de déclassement.

Dans la continuité de la délibération du conseil de la MEL et au regard de l'objet de la cession, il est proposé d'adopter le principe d'une cession en l'état et à l'euro symbolique dès lors que le foncier est cédé en vue de permettre la réalisation d'une opération de réhabilitation et de résidentialisation dont la maîtrise d'ouvrage est assurée par un bailleur social présent sur le quartier. L'emprise se trouvant dans le secteur du Nouveau Programme National de Renouvellement Urbain, le service du Domaine a été consulté mais considère qu'il n'a pas à se prononcer sur le prix mentionné (lettre-avis du 14 mars 2024).

La non réalisation de la désaffectation dans le délai de 3 ans entraînerait la résolution de la vente, sans risque financier et sans pénalité pour la commune de Mons en Barœul.

De plus, entre l'acte de déclassement et la date de désaffectation, aucune dépense ne sera mise à la charge de la commune sur l'emprise concernée.

CONSEIL MUNICIPAL  
SÉANCE DU 11 AVRIL 2024

5/1 – CRÉATION D'EMPLOIS AU TABLEAU DES EFFECTIFS

Conformément au Code Général de la Fonction Publique (CGFP), il appartient au conseil municipal de fixer l'effectif des emplois nécessaires au fonctionnement du service, et notamment de procéder aux créations de postes.

Pour le bon fonctionnement de la collectivité, il est proposé :

- **la création d'un poste de coordinateur budgétaire et comptable** (H/F) à temps complet, relevant des grades du cadre d'emploi des rédacteurs territoriaux ou des adjoints administratifs territoriaux.

Pour répondre à ce besoin, il est nécessaire de créer un emploi de catégorie B relevant des grades du cadre d'emploi des rédacteurs territoriaux ou de catégorie C relevant des grades du cadre d'emploi des adjoints administratifs territoriaux.

Compte tenu de la spécificité des missions et des exigences relatives notamment aux expériences professionnelles et aux compétences particulières, la recherche d'un candidat statutaire pourrait se révéler infructueuse. Dès lors, cet emploi pourra être pourvu par un agent contractuel recruté sur la base de l'article L332-8-2° du CGFP pour une durée maximale de trois ans, renouvelable par reconduction expresse dans la limite d'une durée maximale de six ans.

Dans ce cas, le niveau de rémunération sera fixé par référence aux grilles indiciaires des grades du cadre d'emploi des rédacteurs territoriaux ou des grades du cadre d'emploi des adjoints administratifs territoriaux et au régime indemnitaire instauré par la collectivité pour les agents relevant de ces grades, en fonction de la compétence effective et du niveau d'expérience réel du candidat recruté.

- **la création d'un poste de gestionnaire du patrimoine arboré** (H/F) à temps complet, relevant des grades du cadre d'emploi des techniciens territoriaux ou des agents de maîtrise territoriaux.

Sous l'autorité du chef de service Milieux Urbains et Biodiversité, le/la gestionnaire du patrimoine arboré sera chargé :

- du recensement du patrimoine,
- de la prévention des risques de rupture : veille de l'état du patrimoine, réalisation de diagnostics, propositions d'actions...,
- de la réalisation et du suivi de plan de gestion : planification des interventions, programmation des renouvellements...,

- de la mise en place et du suivi des chantiers externalisés,
- de participer à la sensibilisation du public et aux actions de communication.

Pour répondre à ces besoins, il est nécessaire de créer un emploi de catégorie B relevant du cadre d'emploi des techniciens territoriaux ou de catégorie C relevant du cadre d'emploi des agents de maîtrise territoriaux.

Compte tenu de la spécificité des missions et des exigences relatives notamment aux expériences professionnelles et aux compétences particulières, la recherche d'un candidat statutaire pourrait se révéler infructueuse. Dès lors, cet emploi pourra être pourvu par un agent contractuel recruté sur la base de l'article L332-8-2° du CGFP pour une durée maximale de trois ans, renouvelable par reconduction expresse dans la limite d'une durée maximale de six ans.

Dans ce cas, le niveau de rémunération sera fixé par référence aux grilles indiciaires du cadre d'emploi des techniciens territoriaux ou du cadre d'emploi des agents de maîtrise territoriaux et au régime indemnitaire instauré par la collectivité pour les agents relevant de ces grades, en fonction de la compétence effective et du niveau d'expérience réel du candidat recruté.

Il est proposé au conseil municipal :

- d'autoriser les créations des deux emplois mentionnés ci-avant,
- d'autoriser la modification du tableau des effectifs de la Ville en conséquence,
- d'autoriser Monsieur le Maire à recruter des agents contractuels dans les conditions fixées par l'article L332-13 du CGFP pour remplacer des fonctionnaires ou des agents contractuels momentanément indisponibles,
- d'inscrire les crédits correspondant au budget de l'exercice,
- d'autoriser Monsieur le Maire à signer tous les actes individuels ayant trait à ces créations et suppressions d'emplois.

**CONSEIL MUNICIPAL**  
**SÉANCE DU 11 AVRIL 2024**

**8/1 – ATTRIBUTION DES SUBVENTIONS ANNUELLES 2024 AUX ASSOCIATIONS CULTURELLES, ÉDUCATIVES ET CARITATIVES**

L'article L2311-7 du Code Général des Collectivités Territoriales prévoit que l'attribution des subventions aux associations donne lieu à une délibération distincte du vote du budget.

Par la délibération 8/1 du 7 décembre 2023, le conseil municipal s'est prononcé en faveur de l'octroi d'avances de subvention pour les associations culturelles, éducatives et caritatives en l'attente du vote du Budget Primitif 2024.

Les membres du conseil municipal sont invités à se prononcer sur l'attribution des montants définitifs des subventions 2024 aux associations locales, conformément aux tableaux et dispositions suivants :

A. Subventions de fonctionnement

<b>Association bénéficiaire</b>	<b>Montant</b>
Association des Donneurs de Sang Bénévoles de Mons en Baroeul	200,00 €
AMIFA	770,00 €
Anciens combattants	1 200,00 €
Ararat	200,00 €
Association historique	600,00 €
Association Parc de la solitude	150,00 €
CADLM	1 500,00 €
Carambol'âge	500,00 €
Centre social Imagine	89 775,00 €
Centre social Imagine - Animation globale	65 000,00 €
CESAM	600,00 €
Chorale Dominique Savio	375,00 €
CLCV	1 200,00 €
Colombie en Nord	300,00 €
Danse Expression	700,00 €

DDEN	300,00 €
Donneurs de voix	800,00 €
Fédéjeux	150,00 €
Harmonie municipale	16 348,00 €
Jazz à Mons	150,00 €
Jean Bosco	200,00 €
Les Femmes Turques du Nord	150,00 €
Les saveurs du marché - Epicerie solidaire	6 000,00 €
Lille Bluesion	150,00 €
Maison de Quartier Caramel	92 000,00 €
Mons Entraide	800,00 €
Mons la Chapelle	150,00 €
Mons Vacances	1 300,00 €
Mons ville à vivre	150,00 €
Nord Madame	380,00 €
Quatre saisons	350,00 €
Scrabble à Mons	250,00 €
Théâtre Boréal	260,00 €
Upercut	1 500,00 €
Vivat musica	300,00 €
Yogala	150,00 €
<b>TOTAL</b>	<b>284 908,00 €</b>

Ces dépenses seront imputées à l'article fonctionnel 93024, compte nature 65748.



## B. Subventions pour projets ou équipements

<b>Association bénéficiaire</b>	<b>Montant</b>	<b>Objet</b>
Anciens combattants	1 500,00 €	Cérémonie de remise de médailles, repas, voyage
Association historique	400,00 €	Journées du Patrimoine
CADLM	140,00 €	Exposition d'Emilie
Maison de Quartier Caramel	6 000,00 €	Allumoirs (5 500 €), aménagement accueil ados (500 €)
Centre social Imagine	12 400,00 €	Ludothèque (1 000 €), sorties familiales (4 800 €), Carnaval (3 500 €), Activités accueil jeunes (2 000 €), 60 ans du Centre social (2 500 €), Fête du jeu, Rue aux enfants (400 €)
CESAM	3 850,00 €	Nos quartiers d'été (1 600 €), Contes en asso (700 €), Forum (650 €), rencontres intergénérationnelles (900 €)
Danse Expression	2 000,00 €	Spectacle de fin d'année
Fédéjeux	4 000,00 €	Ludinord
Harmonie municipale	2 000,00 €	Concert extérieur
Jazz à Mons	1 000,00 €	Jam Sessions
Les Saveurs du marché - Epicerie solidaire	750,00 €	Matériel informatique
Mons Entraide	6 769,00 €	Cotisation banque alimentaire (6 050 €), Location de véhicule (719 €)
Promesse	400,00 €	Matériel informatique
<b>TOTAL</b>	<b>41 209,00 €</b>	

Ces subventions seront versées dans les conditions suivantes :

- 50 % suite à l'adoption de cette délibération par le conseil municipal,
- 50 % sur présentation des justificatifs de dépenses en rapport avec l'objet de la subvention.

Ces dépenses seront imputées à l'article fonctionnel 93024, compte nature 65748.

### C. Monitorat technique

<b>Association bénéficiaire</b>	<b>Montant</b>	<b>Objet</b>
CADLM	7 600,00 €	Fitness
Centre social Imagine	8 800,00 €	Accompagnement à la scolarité
Danse Expression	8 500,00 €	Cours de danse
Maison de Quartier Caramel	3000,00 €	Aide aux devoirs (2 600 €), Ateliers cuisine (400 €)
<b>TOTAL</b>	<b>27 900,00 €</b>	

Ces subventions seront versées, pour les activités organisées par les associations de janvier à décembre, au fur et à mesure de la présentation des documents attestant de l'activité organisée (listes de présence des participants, fiches de paie des intervenants). Pour le mois de décembre, les subventions pourront être versées en janvier de l'année suivante.

Ces dépenses seront imputées à l'article fonctionnel 93024, compte nature 65748.

### D. Subvention dans le cadre des Accueils Collectifs de Mineurs

La Ville participe, depuis de nombreuses années, au financement des activités de type « Accueils Collectifs de Mineurs » organisées par les associations monsoises Caramel, Mons Vacances, Promesse et le Centre social Imagine, en direction des jeunes de 2 à 18 ans.

Afin de permettre le versement des subventions municipales à ces associations pour l'année 2024, il est proposé de les fixer à la hauteur maximale de :

- 15 800,00 € pour l'association Promesse, correspondant à ses activités d'accueil de loisirs périscolaire et du mercredi,
- 17 000,00 € pour le Centre social Imagine, au titre de ses activités d'accueil de loisirs enfants et adolescents du mercredi, du samedi et des vacances scolaires,
- 34 000,00 € pour la Maison de Quartier Caramel, au titre de ses activités d'accueil de loisirs périscolaires, du mercredi, du samedi et des vacances scolaires,
- 4 100,00 € pour l'association Mons Vacances, au titre de ses activités d'accueil de loisirs lors des vacances scolaires.

Pour ces quatre associations, les dépenses seront imputées à l'article fonctionnel 93331, compte nature 65748.

Ces subventions seront versées au fur et à mesure de la présentation, par les associations concernées, des justificatifs nécessaires (états de présence des participants, nombre de journées, de demi-journées ou d'heures de fonctionnement) suivant les barèmes fixés par le conseil municipal lors de sa séance du 24 novembre 2022.

#### E. Autres subventions 2024

Dans le cadre des actions menées par la Ville, il apparaît également nécessaire de procéder à l'attribution de deux autres subventions :

- une subvention de 16 300,00 € au Comité des Œuvres Sociales de la Ville, qui sera imputée à l'article fonctionnel 93024, compte nature 65748,
- une subvention de 156 064,00 € à l'Association pour le Développement Local, l'Insertion et l'Emploi (ADÉLIE). Cette subvention se décompose selon trois principaux postes (100 000,00 € pour la Mission Locale, 33 000,00 € pour le PLIE et 23 064,00 € pour la Maison de l'Emploi), sera versée en deux temps (70 % suite à l'adoption de cette délibération par le conseil municipal, 30 % après transmission du bilan de fin d'année) et sera imputée à l'article fonctionnel 93024, compte nature 65748.

Il est proposé au conseil municipal :

- d'attribuer les subventions annuelles 2024 aux associations selon les montants repris dans les tableaux ci-avant,
- d'autoriser Monsieur le Maire à signer tout acte ou document afférent au versement de ces subventions, notamment les conventions avec toute association bénéficiaire d'une subvention supérieure à 23 000 €,
- d'inscrire les crédits correspondants au Budget Primitif 2024 et d'imputer ces dépenses aux articles fonctionnels et comptes nature correspondant.

CONSEIL MUNICIPAL  
SÉANCE DU 11 AVRIL 2024

8/2 – ATTRIBUTION DES SUBVENTIONS ANNUELLES 2024 AUX ASSOCIATIONS SPORTIVES

L'article L2311-7 du Code Général des Collectivités Territoriales prévoit que l'attribution des subventions aux associations donne lieu à une délibération distincte du vote du budget.

Par la délibération 8/1 du 7 décembre 2023, le conseil municipal s'est prononcé en faveur de l'octroi d'acomptes sur subventions pour les associations sportives, dans l'attente du vote du Budget Primitif 2024.

Le conseil municipal est invité à se prononcer sur l'attribution des montants des subventions aux associations sportives pour l'exercice 2024, conformément aux tableaux suivants :

A. Subventions de fonctionnement

<b>Association bénéficiaire</b>	<b>Discipline</b>	<b>Montant (€)</b>
Association Badminton Monsoise	Badminton	3 000,00
Académie de Boxe Monsoise	Boxe	3 000,00
Amicale Bouliste Monsoise	Pétanque	2 375,00
Basket Athlétique Club Monsois	Basket	12 500,00
Cyclo-Club Monsois	Cyclotourisme	700,00
Ecole de Taekwondo Monsoise	Taekwondo	3 000,00
Gym Mons	Gym volontaire	2 500,00
Judo Club Monsois	Judo	2 100,00
Karaté Shotokan Monsois	Karaté	3 000,00
Lutteur Club Monsois	Lutte	8 000,00
Mons Athletic Club	Football	45 000,00
Mons en B Pétanque Club	Pétanque	1 750,00
Mon's'port Hand Ball	Handball	21 000,00
Mons Tennis Club	Tennis	2 500,00
Mons Tennis de table	Tennis de table	1 800,00
Mons Triathlon	Triathlon	650,00
Football Club de Mons	Football	30 000,00
PALM	Plongée sous-marine	1 500,00
Sac à Pof	Escalade	3 000,00
Les Cheyennes	Majorettes	500,00
Les Cobras	Flag football	1 000,00
UNSS Descartes	Asso sportive scolaire	900,00
UNSS Rabelais	Asso sportive scolaire	900,00
<b>TOTAL</b>		<b>150 675,00</b>

Ces subventions seront versées dans les conditions suivantes :

- 70 % suite à l'adoption de cette délibération par le conseil municipal,
- 30 % après transmission, par chaque association sportive, de son bilan de fin de saison.

B. Monitorat technique

<b>Association bénéficiaire</b>	<b>Montant (€)</b>
Association Badminton Monsoise	4 500,00
Basket Athlétique Club Monsois	1 000,00
Ecole de Taekwondo Monsoise	12 000,00
Gym Mons	5 400,00
Judo Club Monsois	8 000,00
Karaté Shotokan Monsois	9 000,00
Natation Loisir à Mons	2 000,00
Mons Athletic Club	35 000,00
Mons Tennis Club	8 000,00
Mons Triathlon	2 000,00
Sac à Pof	1 500,00
Football Club de Mons	5 500,00
<b>TOTAL</b>	<b>93 900,00</b>

Ces subventions seront versées au fur et à mesure de la présentation des documents attestant de l'activité organisée (listes de présence des participants, fiches de paie des intervenants).

### C. Subvention exceptionnelle de projets ou d'équipements

<b>Association bénéficiaire</b>	<b>Nature</b>	<b>Montant</b>
Académie de Boxe Monsoise	Gala de boxe	1 500,00 €
Association Badminton Monsoise	Trophées des sportifs (L. Hugé)	135,00 €
Basket Athlétique Club Monsois	Trophées des sportifs (Senior 1)	810,00 €
Ecole de Taekwondo Monsoise	Achat de survêtements club (1 500 €), Trophées des sportifs (R. Rohart)	1 695,00 €
Football Club de Mons	Achat d'un réfrigérateur (580 €), Trophées des sportifs (équipe 1 futsal, E. Mohamed Adam, I. Berrada)	1 620,00 €
Judo Club Monsois	Trophées des sportifs (P.Oualia)	41,00 €
Les Cheyennes	Gala de fin d'année (1 000 €), Festival du 1er mai (500 €), Trophées des sportifs (Excellence 3/4)	2 308,00 €
Les Cobras	Tournoi (500 €), Trophées des sportifs (équipe 1 Femmes)	850,00 €
Lutteur Club Monsois	Achat de matériels de préparation physique (500 €), Trophées des sportifs (C. et M. Renaut)	720,00 €
Mons Athletic Club	Trophées des sportifs (équipe 1)	3 300,00
Mons en B Pétanque Club	Trophées des sportifs (équipe 1)	320,00 €
Sac à Pof	Compétition (1 500 €), Trophées des sportifs (C. Ludes)	1 750,00 €
<b>TOTAL</b>		<b>15 049,00 €</b>

Ces subventions seront versées sur présentation des factures correspondant à ces équipements ou manifestations, acquittées par les clubs.

Il est proposé au conseil municipal :

- d'attribuer les subventions annuelles 2024 aux associations sportives selon les montants repris dans les tableaux ci-avant,
- d'autoriser Monsieur le Maire à signer tout acte ou document afférent au versement de ces subventions, notamment les conventions avec toute association bénéficiaire d'une subvention supérieure à 23 000 €,
- d'inscrire les crédits correspondants au Budget Primitif 2024 et d'imputer ces dépenses au chapitre 93325, article 65748.

CONSEIL MUNICIPAL  
SÉANCE DU 11 AVRIL 2024

9/1 – ATTRIBUTION DES SUBVENTIONS ANNUELLES 2024 DANS LE CADRE DE PROJETS OU ÉQUIPEMENTS CULTURELS

L'article L2311-7 du Code Général des Collectivités Territoriales prévoit que l'attribution des subventions aux associations donne lieu à une délibération distincte du vote du budget.

Les membres du conseil municipal sont invités à se prononcer sur l'attribution des montants des subventions aux associations culturelles et éducatives au titre de l'exercice 2024 pour des projets ou équipements, conformément au tableau suivant :

<b>Association bénéficiaire</b>	<b>Objet</b>	<b>Montant</b>
Centre Social Imagine	Soutien au projet intercommunal OPUS	5 000 €
ARA	Participation au dispositif Tour de Chauffe dans le cadre des Fabriques Culturelles de la MEL	3 000 €
Vivat Musica	Organisation de deux concerts de musique classique	2 000 €
Orchestre National de Lille	Participation au projet intercommunal OPUS	6 000 €
<b>TOTAL</b>		16 000 €

Ces subventions seront versées dans les conditions suivantes :

- 50 % suite à l'adoption de cette délibération par le conseil municipal,
- 50 % sur présentation des justificatifs de dépenses en rapport avec l'objet de la subvention.

Il est proposé au conseil municipal :

- d'attribuer des subventions annuelles 2024 pour des projets ou équipements conformément au tableau ci-avant,
- d'autoriser Monsieur le Maire à signer tout acte ou document afférent au versement de ces subventions,
- d'inscrire les crédits correspondants au Budget Primitif 2024 et d'imputer ces dépenses au chapitre 93311, article 65748.

CONSEIL MUNICIPAL  
SÉANCE DU 11 AVRIL 2024

15 – DÉCISIONS PRISES EN APPLICATION DE LA DÉLIBÉRATION N° 7 DU 28 MAI 2020 DONNANT DÉLÉGATION DU CONSEIL MUNICIPAL AU MAIRE AU TITRE DES ARTICLES L2122-22 ET L2122-23 DU CODE GÉNÉRAL DES COLLECTIVITÉS TERRITORIALES

**Décision du 12 février 2024 – Demande de subvention au titre du Fonds Vert 2023 pour les travaux de rénovation des parcs de luminaires d'éclairage public**

Demande de subvention auprès du Préfet du Nord au titre du Fonds Vert 2023 en vue de participer au financement des travaux du plan de rénovation des parcs de luminaires d'éclairage public, prévoyant le remplacement de 1 200 luminaires existants par des luminaires Leds. La demande de subvention s'élève à 119 715,74 €, représentant 40 % du coût total des travaux estimé à 299 289,35 € HT.

**Décision du 13 février 2024 – Demande de subvention au titre de la Dotation de Soutien à l'Investissement Local (DSIL 2024) pour les travaux de mise aux normes et rénovation du Fort de Mons et de ses équipements culturels**

Demande de subvention auprès du Préfet du Nord au titre de la DSIL 2024 en vue de participer au financement des travaux de mise aux normes et de rénovation du Fort et de ses équipements culturels. La demande de subvention s'élève à 754 582,19 €, représentant 22,19 % d'un coût total estimé à 3 400 143,43 € HT.

**Décision du 13 février 2024 – Demande de subvention au titre de la Dotation de Soutien à l'Investissement Local (DSIL 2024) pour les travaux de renouvellement du dispositif d'alarmes intrusion et contrôles d'accès des bâtiments communaux**

Demande de subvention auprès du Préfet du Nord au titre de la DSIL 2024 en vue de participer au financement des travaux de renouvellement du dispositif d'alarmes anti-intrusion et contrôles d'accès des bâtiments communaux. La demande de subvention s'élève à 206 025,14 €, représentant 40 % d'un coût total estimé à 515 062,85 € HT.

**Décision du 16 février 2024 – Demande de subvention au titre du Fonds Vert 2024 pour les travaux de rénovation des parcs de luminaires d'éclairage public**

Demande de subvention auprès du Préfet du Nord au titre du Fonds Vert 2024 en vue de participer au financement des travaux du plan de rénovation des parcs de luminaires d'éclairage public, prévoyant le remplacement de 1 200 luminaires existants par des luminaires Leds. La demande de subvention s'élève à 49 876 €, représentant 20 % du coût total des travaux estimé à 249 381 € HT.

**Décision du 16 février 2024 – Contrats de cession pour des représentations dans le cadre de la programmation culturelle 2023/2024**

Signature des contrats de cession :

- avec la compagnie « Un triton au plafond » pour un spectacle « Raconté », pour un montant de 450 € TTC,
- avec A. Coppin pour 2 ateliers « Philo », pour un montant de 120 € TTC,
- avec les éditions Obriart pour 2 ateliers « Reliure dragon » pour un montant de 650 € TTC.



## Décision du 4 mars 2024 – Contrats de cession et de coréalisation pour des représentations dans le cadre de la programmation culturelle 2023/2024

Signature du contrat de coréalisation avec LA LA LA Production pour 2 manifestations « Les Soirées Lalala », selon une répartition des recettes entre producteur (80 % avec un minimum garanti de 1 500 € TTC) et diffuseur (20 %).

Signature des contrats de cession :

- avec la compagnie « Croc-en-Jambe » pour une représentation du spectacle « Les Michel's », pour un montant de 2 714 € TTC,
- avec la compagnie « Les Nouveaux Ballets du Nord Pas-de-Calais » pour 4 représentations du spectacle « Scooooootch », pour un montant total de 6 078,07 € TTC (incluant 5 591,50 € TTC de coût de cession et 486,57 € TTC de frais annexes),
- avec l'association « Tac Tac » pour 3 représentations du spectacle « Tempête dans un verre d'eau », pour un montant total de 4 759,53 € TTC (incluant 2 848,50 € TTC de coût de cession et 1 911,03 € TTC de frais annexes),
- avec la « Boîte à Jazz », pour un montant de 1 000 € TTC,
- avec la compagnie « Créac'h » pour 4 représentations du spectacle « Eurékoï ? », pour un montant de 2 685 € TTC.

## Décisions prises en matière de marchés publics

Monsieur le Maire informe l'assemblée qu'il a exercé la délégation qu'il a reçue du conseil municipal en application de l'article L.2122-22 du code général des collectivités territoriales pour attribuer les marchés suivants :

<b>MARCHÉS DE TRAVAUX</b>					
<b>Objet</b>	<b>Lot</b>	<b>Date du marché</b>	<b>Attributaire</b>	<b>Montant HT</b>	<b>Montant TTC</b>
<b>MARCHÉS ENTRE 90 000 € HT ET 5 538 000 € HT</b>					
Travaux de réhabilitation du stade Félix Peltier (avenant 1)	Lot n°8 : peinture	19/02/2024	SPDE	- 926,87 €	- 1 112,24 €
	Lot n°6 : menuiseries intérieures aménagement doublage	04/03/2024	SPIE BATIGNOLLE S KARPINSKI / AMG	- 32 577,04 €	- 39 092,45 €
	Lot n°1 : gros œuvre	13/03/2024	TOMMASINI CONSTRUCTION	- 126 408,36 €	- 151 690,03 €
	Lot n°2 : charpente	13/03/2024	BSM	- 13 550,71 €	- 16 260,85 €
	Lot n°3 : étanchéité	13/03/2024	CANER	- 34 703,33 €	- 41 644,00 €
	Lot n°10 : chauffage ventilation plomberie	13/03/2024	MISSENERD CLIMATIQUE	- 16 503,50 €	- 19 804,20 €

<b>MARCHÉS DE SERVICES</b>					
<b>Objet</b>	<b>Lot</b>	<b>Date du marché</b>	<b>Attributaire</b>	<b>Montant HT</b>	<b>Montant TTC</b>
<b>MARCHÉS ENTRE 25 000 € HT et 40 000 € HT</b>					
Diagnostic organisationnel et accompagnement à la mise en œuvre d'actions rapides du services ressources humaines		07/02/2024	POLITEIA SAS	39 900,00 €	47 880,00 €
Réalisation d'une analyse d'impact relative à la protection des données sur la vidéoprotection et ses logiciels		07/02/2024	INSIDE LAW	6 000,00 €	7 200,00 €
Avenant n°1 au marché d'AMO pour l'extension du système de vidéoprotection tranche 3		13/03/2024	SARL SDCT	5 097,50 €	6 117,00 €
<b>MARCHÉS ENTRE 40 000 € HT ET 90 000 € HT</b>					
Maîtrise d'œuvre pour la réfection des façades de l'Hôtel de Ville suite à un sinistre		07/02/2024	PROJEX	40 040,00 €	48 048,00 €
<b>MARCHÉS ENTRE 90 000 € HT ET 221 000 € HT</b>					
Acquisition et installation de serveurs informatiques physiques et mise à niveau des serveurs - avenant n°3		19/02/2024	MICRO ET SERVICES INFORMATIQUE S	8 500,00 €	10 200,00 €
Acquisition et installation de serveurs informatiques physiques et mise à niveau des serveurs - avenant n°4		19/02/2024	MICRO ET SERVICES INFORMATIQUE S	3 168,00 €	3 801,60 €

<b>MARCHÉS DE FOURNITURES</b>					
<b>Objet</b>	<b>Lot</b>	<b>Date du marché</b>	<b>Attributaire</b>	<b>Montant HT</b>	<b>Montant TTC</b>
<b>MARCHÉS ENTRE 90 000 € HT ET 221 000 € HT</b>					
Acquisition et livraison de fournitures scolaires et matériels éducatifs	Lot n°1 : fournitures scolaires	13/03/2024	PAPETERIES PICHON SAS / AUTOUR DU BUREAU	maxi annuel: 55 000 €	
	Lot n°2 : fournitures pédagogiques	13/03/2024	PAPETERIES PICHON SAS / COPYLUX SAS	maxi annuel: 35 000 €	
	Lot n°3 : petits équipements pédagogiques	26/03/2024	COPYLUX SAS/LACOSTE/PICHON	maxi annuel: 15 000 €	